EL TIEMPO
Hoy: nublado, con ligeras lluvias y descenso de temp.; vientos del Sur
Ayer: Temp. máx., 17.8; mín., 16.5

LA NACION

Año LVIII — Núm. 20.019

BUENOS AIRES, VIERNES 3 DE JUNIO DE 1927

BIBLIOTECA NACIONAL

SE HIZO PÚBLICO EL MANIFIESTO DEL BLOQUE SOCIALISTA

Afirma que han desaparecido las causas de una intervención a Buenos Aires

LA SUPRESION DEL JUEGO

Manifestaciones del Dr. Melo sobre el anterior proyecto sancionado por el Senado

LOS CONSERVADORES

Fué dado ayer a la publicidad el manifiesto con que el grupo parlamentario socialista explica su resolución de no auspiciar el proyecto de intervención en la Provincia de Buenos Aires. Dice así ese documento:

"El proyecto socialista de intervención nacional en la Provincia de Buenos Aires ha dado inmediatamente los mejores frutos que de él han podido esperarse.

"La Legislatura de La Plata, amenazada, junto con el gobernador, de destitución y desalojamiento, ha derogado con diligencia singular la torpe y perversa ley de casinos, dictada en febrero; ha abolido los sorteos de lotería titulada Caja Popular de Ahorros, que deshonraba a la Provincia desde hace veinte años; ha prohibido la venta de billetes de lotería de toda clase, inclusive los de la Lotería Nacional, hasta ahora indignamente tolerada por la ley de la Provincia, aunque vedada por su Constitución; ha dificultado el juego de menor cuantía, estableciendo nuevas penalidades contra quienes lo exploten y practiquen, y prohibiendo la circulación de extractos de loterías, y ha cerrado los hipódromos.

"Hemos conseguido, pues, abolir en la Provincia el juego de azar como institución pública, saneamiento fundamental y preliminar indispensables para que el juego en todas sus formas deje de corromper las costumbres.

"El pueblo productor se libra así de la posibilidad y la tentación de empobrecerse aun más, y degradarse, en vanos llamamientos a la suerte y tentativas enervantes de llegar de golpe a la fortuna.

"El pueblo obrero políticamente organizado, cuyos representantes hemos impuesto en la Provincia de Buenos Aires el desahucio legal del vicio, ha librado a los trabajadores de la Provincia de ser inficionados y explotados por clubs de carreras y ruletas, formados por señores a quienes no dan asco ni vergüenza el lujo y la molicie que costean con dineros de origen tan espurio.

"Y la caridad católica, animadora y cómplice de los juegos de azar de los que saca lo más grueso de sus recursos, estará obligada en la Provincia a contar más con el óbolo de los ricos que aspiran al cielo.

"Otras consecuencias benéficas ha tenido nuestro proyecto de intervención. Alguna Municipalidad obstruída en su funcionamiento por la barbarie política irigoyenista, se ha constituído por fin. Y el Gobierno de la Provincia ha dejado de mangonear por medio de sus comisionados seis Municipalidades que, por motivos de baja política, estaban acéfalas a pesar del esfuerzo societario en contribuir a constituirlas normalmente.

"Las ciento ocho Municipalidades organizadas en la Provincia de Buenos Aires prosiguen la labor administrativa que constitucionalmente les incumbe, con las inspiraciones y luces que las asisten, mucho mejores en ciertos casos, y en general no peores, que los móviles y prácticas de los gobiernos provinciales y nacional.

"La fácil decisión a atropellar los municipios denuncia el desprecio por el voto popular y la autonomía local. Los legisladores socialistas, que de los gobiernos de provincias exigimos respeto al régimen municipal y su implantación donde no funciona todavía, no podemos trastornarlos de buen grado con la intervención nacional.

"Nuestro proyecto de intervención perseguía altos fines de moralidad pública y privada, de honestidad y educación cívicas. Hemos alcanzado esos fines en cuanto eran inmediatamente asequibles y quedamos alerta, con el arma al brazo, para que los resultados obtenidos no sean simplemente aparentes ni efímeros. De ello también se encargan los diputados socialistas a la Legislatura, bien parapetados ahora y mejor pertrechados en su lucha contra el juego.

"Es un espléndido triunfo político en el mejor sentido de la palabra. Es un caso sin precedente de intervención nacional detenida por leyes dictadas por la misma Legislatura amenazada. ¿Qué ley provincial hubiera podido detener los malones federales del ex presidente Irigoyen? Hubiera sido tan difícil como parar una irrupción de indios con textos de ley.

"Desistiendo del proyecto de intervención ante sus efectos ya obtenidos, completamos ahora un ejemplo de acción política inteligente, enérgica y honesta.

"Al proponer la intervención, desafiamos la suspicacia personalista y la malevolencia de los pasquines.

"Al dejarla de lado, después del éxito de nuestra iniciativa, hacemos caso omiso del despecho de la prensa rica, gran dignataria del circo y de la ruleta, y decimos a los que nos acusan de error porque ven desvanecerse su ilusoria perspectiva de fáciles conjunciones: el Partido Socialista obra siempre por impulso propio. Es el que menos se preocupa de dar posiciones públicas a los hombres que lo forman, y es por eso mismo el que mejor elabora y aplica las ideas. El pueblo trabajador no puede recibir inspiraciones de la oligarquía inepta y corrompida. Si el partido obrero auna su esfuerzo alguna vez al de otra entidad política será previo reconocimiento público de los propósitos comunes inmediatos. El Partido Socialista trabaja en bien del pueblo productor pensando alto, hablando claro y haciendo valorar sus palabras.

"Mientras no consiga acallar las vanas rencillas de las facciones de la política criolla, se valdrá de ellas, siempre que pueda, en bien del pueblo y del progreso político y social de la República".

Manifestaciones del Dr. Melo

Dimos a conocer en su oportunidad las manifestaciones del candidato de los radicales antipersonalistas a la Presidencia de la República, Dr. Leopoldo Melo, a propósito de lo que podía significar la resolución del bloque de diputados socialistas, en virtud de la cual no mantedrán su proyecto de intervención a la Provincia de Buenos Aires.

Ante las nuevas gestiones—de que también hemos informado—para considerar en Diputados el anterior proyecto de intervención ya sancionado por el Senado, se afirma que el Dr. Melo no juzga conveniente el propósito.

"No nos interesa—habría dicho—

En Alemania preocupa la cuestión de la importación de carne congelada

(Especial de LA NACION)

BERLIN, 2.—Como es sabido, los nacionalistas alemanes entraron en el actual Gabinete, principalmente con el fin de modificar el compromiso arancelario del año 1925, según los deseos de los grandes propietarios. Ahora, en el Ministerio de Agricultura, dirigido por el ministro nacionalista Sr. Schiele, se realizan deliberaciones sobre la nueva ley aduanera, especialmente en lo que se refiere a la tarifa sobre patatas, granos, harina, azúcar, aceite y grasas. En las deliberaciones ocupa un importante puesto el libre contingente de la carne congelada.

Tanto el ministro, Sr. Schiele, como su partidario, el presidente de la Federación Agraria, Conde de Kalkreuth, opinan que la agricultura alemana es capaz de alimentar fácilmente a todo el pueblo alemán, concediéndole aranceles bastante elevados. Por esto, los círculos agrarios tratan de influir para que el Gobierno conceda la abolición del contingente libre de carne de frigorífico, elevando al mismo tiempo los derechos a cuarenta marcos el doble quintal. Se olvida que el contingente importa solamente el cuatro por ciento de todo el consumo de carne en Alemania, y que encuentra colocación únicamente en Berlín, Hamburgo y otras ciudades con población obrera, siendo un treinta y cinco por ciento más barata que la carne fresca.

Se agrega que el consumo de la misma va creciendo en todas partes, mientras que disminuye en Alemania. La elevación de la tarifa tendría como consecuencia que los precios de la carne congelada se diferenciarían poco de la fresca, y las clases indigentes, que no consumen esta última, tampoco podrían comprar la congelada. Los grandes vendedores de carne de frigorífico han organizado una resistencia contra los proyectos del Ministerio de Agricultura y se dirigieron al Reichstag con la petición de que no se dé acceso a la elevación de la tarifa. Como una fracción de los centristas y hasta el Partido Popular se oponen a las exageradas pretensiones de los agrarios, hay que esperar que los planes arancelarios del Ministerio de Agricultura serán reducidos a una medida soportable.

Otto Buek

LA CONFERENCIA DEL TRABAJO TRATÓ EL INFORME DE THOMAS

En el documento se hace referencia al Congreso de Juristas de Río de Janeiro

DELEGACION ARGENTINA

(De nuestro corresponsal)

GINEBRA, 2. — La Conferencia del Trabajo comenzó hoy sus tareas con el estudio del informe de M. Albert Thomas. Entre otros delegados hicieron uso de la palabra el argentino Dr. Unsain y el uruguayo señor Sosa. El representante del Gobierno argentino se refirió en su discurso al capítulo del informe del director del Bureau International du Travail que comentamos en el despacho de hace quince días. Como se recordará, en dicho capítulo M. Thomas hace algunas observaciones sobre el desarrollo de la idea panamericanista, en la cual cree ver un peligro para la colaboración que los países latino-americanos prestan a la Sociedad de Naciones y al Bureau International du Travail. En ese capítulo también habla M. Thomas de los trabajos de la Conferencia de Juristas celebrada en Río de Janeiro. Contestando a las palabras de M. Albert Thomas, el Dr. Unsaín señaló que para apreciar mejor los esfuerzos que se hacen con el fin de establecer el Derecho Internacional Americano, no debe olvidarse que los países de la América del Sur son países de inmigración, mientras que los de Europa lo son de emigración El problema de Derecho Internacional americano con relación al Derecho Internacional europeo, o con relación al Derecho Internacional en general, queda así—dijo el Dr. Unsaín —planteado en sus verdaderos términos.

Por su parte, el Sr. Sosa hizo una exposición detallada de las leyes de carácter social que rigen en el Uruguay. Los delegados gubernamentales uruguayos sostuvieron, después de terminada la sesión, una larga entrevista con el Sr. Motta, presidente de la Confederación Helvética, que se encuentra de paso en Ginebra.

Honorio Roigt

Una victoria de la tesis italiana

(Especial de LA NACION)

ROMA, 2. — La votación recaída en la sesión de ayer de la Conferencia del Trabajo, en Ginebra, por la cual se aprobó el orden del día que subordina la libertad sindical a los intereses colectivos del Estado, así como el mantenimiento del orden público, se considera una victoria de la tesis italiana. No obstante, en los círculos antifascistas se creía que la libertad sindical primaria sobre todas las cosas, mereciendo tanta o más consideración que los intereses del Estado.

En el informe presentado ayer en la Cámara de Diputados, el subsecretario del nuevo Ministerio de Corporaciones, Sr. Bottai, resaltan casi las mismas consideraciones que suscita la información de Ginebra, si bien armonizadas en la Cámara italiana con los intereses nacionales. Parece que tanto uno como otro concepto ejercerán decisiva influencia en las distintas colectividades, acabando por imponerse en la legislación de todo el mundo.

Se hace notar también que el Bureau International du Travail comienza a ocuparse de la organización de los trabajadores intelectuales, a ejemplo de lo que ha ocurrido en Italia últimamente. Dicha organización incluye a los escritores, artistas, arquitectos, periodistas, etcétera, mientras que hasta ahora en la fórmula de intelectual se incluían empleados, miembros de las orquestas, cantantes de una cierta importancia y alguno que otro escritor.

La Cámara de los Comunes

LONDRES, 2 (H). — La Cámara de los Comunes aplazó sus sesiones hasta el 13 del actual.

---

que ese proyecto salga de la Cámara de Diputados". Y, como dando el fundamento de su opinión, habría recordado el precedente de las intervenciones a Jujuy y a La Rioja que después de dos años de ser sancionadas por una de las Cámaras fueron resueltas ejecutivamente.

La actitud de los socialistas de Carlos Tejedor

Carlos Tejedor, 2.—Los socialistas de esta ciudad no ocultan su desagrado por la resolución en que el grupo parlamentario nacional ha declarado que no subsisten los motivos que habían inducido a los diputados socialistas a proponer la intervención a la Provincia de Buenos Aires.

Para considerar la actitud del bloque parlamentario socialista, los adherentes del Centro de Carlos Tejedor han sido convocados a una asamblea que se realizará el domingo.

Reunión de la Junta del Partido Conservador

Los miembros de la Junta de Gobierno del Partido Conservador se reunirán el martes próximo en esta Capital.

Esta reunión en la que se anticipa se tratarán importantes asuntos, tiene origen en los acontecimientos políticos del momento, y su realización ha sido insinuada en una entrevista que recientemente tuvieron con el Dr. Rodolfo Moreno (h.) varios diputados nacionales de ese partido y calificados miembros de la Junta de Gobierno.

LA UNIÓN MUEVE SUS TROPAS EN EL NORTE DE CHINA

De Shanghai partieron para Pekín 1800 hombres del 6o. regimiento de desembarco

UN PLAN DE CONJUNTO

PEKIN, 2 (AP). — A pesar de las informaciones procedentes de Wáshington, de que la Legación norteamericana será trasladada probablemente a una ciudad de la costa, en caso de que las operaciones de guerra se acerquen a Pekín, la actitud del ministro MacMurray, al frente de la Legación, parece indicar que está resuelto a adoptar las medidas más enérgicas para mantener la situación actual. De Shanghai han partido para Tientsin, a consecuencia de un pedido de Mr. MacMurray, 1800 hombres del 6o. regimiento de desembarco, bajo el mando del general Butler. Un funcionario de la Legación manifestó:

"El incidente de Nankín y la actitud que la población china del valle del Yangtse observa hacia los extranjeros, juntamente con los acontecimientos recientes que se desarrollaron en el Norte de China, exigen un aumento de las fuerzas militares para que estén en condiciones de hacerse cargo de la protección de las vidas y propiedades en el Norte. Sin embargo, las tropas serán retiradas tan pronto como las circunstancias lo permitan".

Este envío de fuerzas de desembarco forma parte del plan adoptado por las autoridades británicas, japonesas y norteamericanas, de reforzar las guarniciones de la China septentrional. Dos mil japoneses procedentes de Dairen desembarcaron en Tsingtao, adonde llegarán, dentro de algunos días, también 1000 británicos traídos de Hong-Kong y Shanghai, con artillería, tanques y tropas técnicas.

El general Butler se ha embarcado en el crucero Richmond, en el que viaja también el almirante Blakely, comandante de la tercera división de cruceros. En la Legación se informa que se celebrará una conferencia entre Butler, Blakely y el coronel Castner, comandante de la infantería destacada en Tientsin, para resolver el programa de acción. La Legación no ha impartido instrucciones especiales a los ciudadanos norteamericanos para algún caso imprevisto, pero se sabe que se está preocupando seriamente por la seguridad de los mismos, y también de los que se hallan en el balneario de Pehtaihó, situado a unos 250 kilómetros al Este de Pekín, habiéndose tomado en consideración el proyecto de enviar fuerzas militares a esa playa y de preparar buques para que embarquen a los veraneantes en un caso dado.

Las fuerzas de desembarco en Tientsin serán aumentadas en 2500 hombres y en 500 en Pekín.

Las informaciones que se reciben sobre las actividades de las tropas del Norte son muy escasas. Se cree que han terminado prácticamente su retirada sobre la orilla norte del río Amarillo. Circulan rumores de nuevas deserciones en masas, que con-

(Continúa en la 2a. página)

FUE IMPONENTE EL MITIN DE LOS CAÑEROS TUCUMANOS

Por las calles de la Capital de la Provincia desfiló una multitud de agricultores cuyo número calculó la policía en 20.000

EL GOBERNADOR PRESENCIO LA MANIFESTACION

Tucumán, 2 (De nuestro enviado especial).—La ciudad de Tucumán no presenció, probablemente, espectáculo tan imponente como el ofrecido por la manifestación de los agrarios que se efectuó hoy y que pudo contemplar desde los balcones de la Casa de Gobierno. Según lo anunció, casi todos los gremios obreros aquí constituídos habíanse adherido a la manifestación, y gran parte del comercio había decretado el cierre de sus establecimientos, tanto en la Capital como en las demás localidades de la Provincia. La paralización de las actividades en esta ciudad fué así casi completa desde las primeras horas de la mañana, no circulando tranvías, ómnibus ni coches de alquiler ni particulares y viéndose cerradas las puertas de las casas de comercio en su totalidad. Desde mediodía grupos numerosos de gente habíanse estacionado en la Plaza Urquiza y en la Plaza Independencia, a inmediaciones de la Casa de Gobierno, y en otros parajes por los cuales, de acuerdo con el itinerario establecido, debía pasar la manifestación.

El jefe de Policía de la Provincia, Sr. Martínez, con quien me entrevisté poco después de mediodía, díjome que habían sido tomadas todas las precauciones para la prevención de cualquier posible desorden, informándome que agentes de la policía de Investigaciones y otros de uniforme habían sido destacados convenientemente en los edificios e instituciones bancarias, industriales, imprentas, diarios y en diversos domicilios particulares situados en las calles que comprendía el itinerario.

Comienza el desfile

A las 14.30 pasó frente a la Casa de Gobierno, por la calle Veinticinco de Mayo, la cabecera de la manifestación, doblando, de acuerdo con lo dispuesto, por la calle Las Heras, para dirigirse a la Plaza Urquiza. A esa hora hallábase congregada en la Plaza Independencia una compacta muchedumbre. Desde los balcones de los edificios altos que rodean la plaza, así como desde las azoteas, y aun desde las cornisas del templo de San Francisco y de la estructura del edificio en construcción del Banco de la Provincia, grupos compactos de personas se disponían a presenciar el desfile, viéndose en los balcones numerosas damas. Un aeroplano del Aero Club Tucumán evolucionaba sobre la Plaza Independencia y las calles del trayecto de la manifestación. Agentes de policía a caballo, distribuídos de trecho en trecho, acompañaban a los manifestantes, con el objeto de mantener el orden, y en las filas otros de a pie trataban en vano de que el público numeroso que se había congregado frente a la Casa de Gobierno no rompiese el cordón, dificultando el desfile de los manifestantes. Numerosos contingentes de mujeres venidos por tren desde los departamentos más distantes formaban parte de la columna.

Desde los balcones de la Casa de Gobierno era imponente el espectáculo que ofrecía la enorme masa humana congregada, llevando las banderas argentina y de la Federación Agraria y enarbolando como emblema plantas verdes de caña de azúcar. Entretanto, varias bandas de música ventilaban también de diversos departamentos ejecutaban marchas. Al paso de los manifestantes sucedíanse las aclamaciones del público estacionado en la Plaza Independencia y el que se apiñaba en la escalinata de la Casa de Gobierno. Oíanse continuos vítores a la huelga y a la Federación Agraria. Desde los balcones de la sociedad El Círculo, situada en la Plaza Independencia, presenciaban el desfile muchos miembros de esa institución. El gobernador Sr. Campero, acompañado por los ministros Sres. Chueca y Rueda, el secretario de la Gobernación, Sr. Róbinson; el delegado del Ministerio de Agricultura de la Nación, Dr. Medina; altos funcionarios, jefes de diversas reparticiones y el intendente general de Policía, presenciaba el desfile de la manifestación desde los balcones del salón Blanco, oyéndose algunos vítores al gobernador. Las damas que se hallaban en los balcones de los edificios situados en las calles que comprendía el recorrido arrojaron ramos de flores al paso de los manifestantes, principalmente al paso de la cabeza de la manifestación y de los organizadores del movimiento.

Los pedidos de los cañeros

Los manifestantes que desfilaban a pie llevaban grandes letreros en que se leían diversas inscripciones alusivas al movimiento. Transcribo algunas: "Queremos ser hombres libres, ¿no ha terminado para siempre la esclavitud?", "No queremos nada que no sea nuestro, somos generosos y honrados", "Somos la vanguardia del progreso, nadie ha de detenerse en el camino del triunfo", "Reclamamos once y doce centavos para dar pan y vestidos a nuestros hijos", "La Federación Agraria Argentina es síntesis de honor y dignidad, y vanguardia del progreso argentino", "Aspiramos al trabajo honrado que asegure el bienestar de nuestras esposas y de nuestros hijos", "Queremos lo nuestro, el fruto del trabajo", "Somos socios del ingenio para las pérdidas y queremos serlo para las ganancias también", "La protección aduanera debe beneficiar a los cañeros y a los industriales".

Los manifestantes que desfilaron a caballo llevaban brazaletes de la Federación Agraria Argentina o bien la misma divisa en el sombrero. Por espacio de largo rato, más de hora y media, los sufridos y pequeños caballitos criollos, que recorrieron en algunos casos distancias de hasta diez y ocho y veinte leguas, como los que vinieron desde Monteros, Concepción, Villa Alberdi, etcétera, siguieron desfilando ante los balcones de la Casa de Gobierno, entre el estruendo de las aclamaciones y los vítores.

El poncho rojo de algunos manifestantes a caballo ponía, dentro del pintoresco conjunto, una detonante nota de color. En las banderas de la Federación que enarbolaban los componentes al frente de las diversas secciones de la manifestación, leíanse los nombres de las seccionales Gastona, Aguilares, Simoca, Villa Alberdi, Monteros, Concepción, Acheral, Famaillá, Río Colorado, etcétera.

Los discursos

Ante una multitud que no bajaría de ocho mil personas, congregada en la Plaza Independencia y desde la escalinata de la Casa de Gobierno, hicieron uso de la palabra los oradores de la Federación Agraria. Inició la serie de discursos el vicepresidente en ejercicio de la Federación, D. Luis H. Traverso, quien dijo, entre otras cosas, lo siguiente:

"Mi presencia en esta manifestación, imponente por la multitud que congrega, significativa por el entusiasmo viril de que desbordan, grandiosa por el anhelo de justicia que la inspira, reviste importancia innegable, no por mi persona, sino por la institución que tengo el alto honor de presidir, aunque sea accidentalmente. Es para ustedes, productores tucumanos, los que trabajan sin regatear fatigas por acrecentar la riqueza de esta Provincia, la demostración acabada y cierta de que los agricultores de la República entera se sienten vinculados con ustedes por altas razones de solidaridad moral y fraternales porque saben que aquí se debaten los mismos problemas, se soportan las mismas angustias y se alientan las mismas aspiraciones.

"Llamo desde aquí a los industriales a un avenimiento equitativo—dijo luego el Sr. Traverso.—A ellos toca responder a vuestros petitorios. Y de mantenerse intransigentes, señores cañeros, no olvidéis nunca que el extravío que conduce a los excesos es el más grave error, porque empequeñece las jornadas y abre paso a los instintos que anulan la inteligencia y falsean los sentimientos".

Al Sr. Traverso siguió en el uso de la palabra, siendo también aplaudido con calor, el delegado Balestra, quien exhortó a los cañeros a mantenerse unidos en la organización gremial bajo la bandera de la Federación. Dijo luego que los industriales se verán obligados a reconocerla y añadió que el hecho de congregarse una manifestación tan numerosa constituía la mejor demostración de la justicia de la causa sustentada. Refirióse luego a las condiciones en que viven los trabajadores agrícolas de la provincia, así como a la mortalidad infantil, cuyas cifras revelan la situación de miseria de la población rural, particularmente en el departamento de Cruz Alta, donde el índice llega al 67 o|o. Terminó el señor Balestra diciendo que la protección aduanera debe beneficiar a todos los factores que concurren a la producción.

Habló después el inspector de la Cooperativa de la Federación, D. Florentino Vázquez, abundando en análogos conceptos. En seguida ocupó la improvisada tribuna el prosecretario de la Federación, D. Norberto Ro-

(Continúa en la 2a. página)

DE PINEDO HACE UN RELATO DE SU DESCENSO FORZOSO

Azotado por vientos contrarios, el avión gastó en pocas horas todo su combustible

EL INFANTA DE SAGRES

Remolcado por esta goleta y luego por el Superga, llegó difícilmente a Horta

REANUDACION DEL VUELO

HORTA, 2 (AP).—El aviador coronel De Pinedo hizo para The Associated Press las siguientes declaraciones sobre su vuelo de Terranova a las Azores:

"Después de haber partido de Trepassey, el viento nos fué favorable, pero pronto cambió y nos obligó a volar encima de un compacto banco de niebla de unos 650 kilómetros de extensión, a una velocidad de 50 a 80 kilómetros por hora. La fuerza de los vientos contrarios redujo la velocidad del hidroavión a una tercera parte de la normal, y no tardé en darme cuenta de que la nafta no nos alcanzaría para llegar a las islas, cuando, bajo circunstancias normales, la misma cantidad hubiera bastado de sobra para llegar hasta Ponta Delgada. Resolví, pues, acuatizar en pleno océano a 41°11' de latitud norte y 33°54' longitud oeste, con el fin de esperar un viento más favorable que nos permitiera llegar hasta la isla de Flores. En tales circunstancias fuimos avistados por la goleta portuguesa Infanta de Sagres, que acudió en nuestro auxilio; después de tres horas de difíciles maniobras nos pasó un cabo y nos tomó a remolque. La mar estaba muy picada. En un pequeño bote nos trasladamos a bordo de la goleta, la que continuó su viaje rumbo a la isla de Flores.

"En la misma noche recibimos señales de un vapor que pasaba, pero no pudimos replicar.

"Al día siguiente las condiciones del viento y del mar no habían cambiado. El barómetro seguía bajando e indicaba la proximidad de una tempestad, y las encrespadas olas dañaban las alas y los timones del aparato. Se rompieron los dos cabos de amarre, y mientras nos ocupábamos de recogerlos apareció el vapor Superga, que nos ofreció su ayuda, la que aceptamos. Después de mucho trabajo logramos dificilísimas pudimos instalarnos a su bordo. El viento viró hacia el Sudoeste, lo que hizo difícil la tarea de amarrar el aparato para el remolque. El alto oleaje impidió que el vapor se acercara al hidroavión, pero en tales circunstancias el segundo oficial del Superga se arrojó resueltamente al mar y llevó a nado un cabo hasta el Santa María II. Una vez amarrado éste, el Superga ensayó sucesivamente cuatro distintas rutas para remolcarnos a Horta, pero el viento dificultó enormemente todos los esfuerzos. El buque navegaba a razón de tres millas por hora y a veces menos. Una vez más se rompió el cabo de amarre y tuvimos que emplear seis horas para alcanzar el avión en bote y para fijar de nuevo el cabo.

"El 29 de mayo nos hallábamos a 25 millas al Oeste de Horta, pero no pudimos enfilar directamente la isla, debido a un fuerte viento de popa. Navegamos, pues, con mucha lentitud hacia el extremo de Fayal, y escudados por la isla llegamos a Horta a las 6.30 de la mañana del 30. Inmediatamente después el Santa María II fué llevado a un sitio seguro de anclaje, y al día siguiente lo llevamos hacia el extremo de un tajamar, donde quedará hasta que hayan terminado las reparaciones. Una vez hecho esto me propongo regresar hasta el sitio de nuestro acuatizaje para reiniciar desde allí el vuelo.

"En todo momento el Santa María II ha demostrado sus perfectas condiciones de flotación y la excelencia de la construcción de sus motores".

Llegada de repuestos

HORTA, 2.—Esta mañana entraron en este puerto los vapores Conte Bianco y Conte Rosso, con los mecánicos y materiales necesarios para las reparaciones del hidroavión Santa María II.

Acercamiento centroamericano

SAN SALVADOR, 2(AP). — Los directores de periódicos y los de Correos y Telégrafos saldrán en la próxima semana para Guatemala, con el objeto de estrechar las relaciones periodísticas y los servicios de comunicaciones.

"LA NACION" DE LOS DOMINGOS -- EL NUMERO DE PASADO MAÑANA

Algunos de los materiales especiales que contendrán sus diversas secciones, completando las informaciones habituales de la Capital, el interior de la República y el exterior

SECCION LITERARIA

Artículos especialmente escritos para LA NACION

Por Pietro Solari. (Ilustración de Sirio):
LA FABULA DEL BURLADOR DE SEVILLA

Emile Vuillermoz:
EL CINCUENTENARIO DE CHARLES CROS

Luisa Israel de Portela. (Cuento. Ilustración de Huergo):
UN HOMBRE

B. Sanín Cano:
EL MAL DEL TROPICO

Margarita Abella Caprile. (Versos):
EL PAJARO MUERTO

Jacques Bainville:
DEFENSA DEL OCCIDENTE

Leopoldo Díaz. (Versos):
EPISTOLA BREVE

Manuel Gálvez:
LA DEFENSA DEL OCCIDENTE

Enrique Amorim. (Cuento. Ilustración de Sirio):
RELATO PARA 1999

Emilio A. Coni:
EL NACIONALISMO ECONOMICO DE BELGRANO

Héctor Pedro Blomberg. (Versos):
EL SEMBRADOR DEL PASEO DE JULIO

Antonio Pérez Valiente de Moctezuma:
EL MUSEO VICTORIA AGUIRRE

José Ortega y Gasset:
TEORIA DE ANDALUCIA

Salvador de Madariaga:
LA PASION EN EL INTELECTUAL

Octavio Ramírez:
EL MENSAJE DE LOS "SEI PERSONAGGI..."

Martín Noel:
ESPAÑA VISTA OTRA VEZ

SECCION DE ROTOGRAVURE

DOCE PAGINAS

El Museo Victoria Aguirre. El curso de declamación en la Sociedad Cooperadora de la Educación y Biblioteca Bartolomé Mitre. Modas femeninas. El escenario del Colón, al interpretarse la nueva versión oficial del Himno Argentino (evocación histórica del escenógrafo D. Rodolfo Franco). La visita del Príncipe de Gales a España. Fotografía del Churruca, uno de los destroyers adquiridos en España para la Armada nacional. Damas de la sociedad peruana. El arreglo interior de las casas. La actualidad sportiva local. Novedades del cinematógrafo. La vida teatral porteña: cómo se caracterizan nuestros primeros actores. Las bailarinas solistas del Teatro Colón. Variedades. Actualidad extranjera. El gran desbordamiento del Misisipí.

SEGUNDA SECCION

Por el capitán Dingle:
ENTRE ALGAS. (Cuento ilustrado)

CRONICA SPORTIVA Y AUTOMOVILISTA

Artículos especiales para LA NACION

Por G. Wagstaffe Simmons:
LAS ETAPAS FINALES DE LA COPA INGLESA

Percy Boomer:
IMPRESIONES DEL GOLF EN LA ARGENTINA

Aimé Tschiffely:
EL VIAJE DE LOS DOS CABALLOS CRIOLLOS A TRAVES DE CENTRO AMERICA

Nedo Nadi:
LOS TRIUNFOS DE LOS FOOTBALLERS ITALIANOS

Henry Silbert:
LOS CAMPEONATOS INTERNACIONALES DE POLO

De otros colaboradores:
NOTAS DIVERSAS DE AUTOMOVILISMO LOCAL Y EXTRANJERO

OTRAS SECCIONES

FEMENINA:
LOS ULTIMOS MODELOS DE LA MODA
Trajes de novia

CINEMATOGRAFICA:
LOS ESTRENOS RECIENTES DEL MUNDO DE LA PANTALLA, con ilustraciones

RADIOTELEFONIA:
COSAS DE INTERES PARA AFICIONADOS Y PROFESIONALES

LA CONFERENCIA NAVAL

(Especial de LA NACION)

GINEBRA, 2. — Se considera aquí como asunto resuelto que Italia se haga representar en la Conferencia Naval Tripartita por un buen observador. Esta Conferencia se celebrará el día 20 del actual. El Gobierno de Roma designaría para llenar este cargo al príncipe Ruspoli. Es probable que Francia proceda, a su vez, a nombrar otro observador.

Envío de un observador francés

GINEBRA, 2 (AP). — Se dice que Francia piensa enviar un observador a la próxima Conferencia tripartita sobre el desarme naval.

La opinión en París

PARIS, 2 (AP). — Todavía es probable que el Gobierno francés decida enviar un observador a la Conferencia Naval de tres potencias organizada por el presidente Coolidge.

Los altos funcionarios dicen que no se ha llegado a ninguna decisión, como se anuncia desde Ginebra, pero agregan que esta cuestión ha sido tratada nuevamente y que existe una marcada probabilidad de que sea aceptada la invitación extendida oportunamente por el Gobierno de Wáshington.

VOLPI ESTUDIÓ LAS FINANZAS EN LA CÁMARA DE ITALIA

El ministro de Hacienda expuso detalladamente la situación económica del país

EL CURSO DE LA LIRA

ROMA, 2 (H).—En la sesión de hoy de la Cámara, el ministro de Hacienda, conde Volpi, expuso detalladamente la situación económica y financiera de Italia.

El ministro reiteró que es menester asegurar a la lira por el supremo interés de la economía italiana, el mayor poder adquisitivo en los mercados internacionales. Dijo que el Gobierno desea mantener el curso actual de la lira en relación al oro, a fin de que la producción agrícola e industrial puedan ponerse en equilibrio con la cotización del cambio. El conde Volpi manifestó que se debe esperar hasta el otoño, a fin de dar el tiempo necesario al comercio y a los factores de la riqueza para ponerse al nivel de la nueva situación del cambio. La campaña emprendida y el interés general en la reducción de precios y abaratamiento de los productos alimenticios, prometen buenos resultados. El ministro dijo que era oportuno que las concentración industriales redujeran los precios demasiado elevados. El Gobierno quiere vigilar ese problema, y a este respecto—agregó—reducirá los impuestos percibidos sobre las concentraciones de empresas.

La fiscalización sobre el aumento de los capitales será proseguida sin oponer obstáculos a la producción industrial.

Balance del comercio exterior

Manifestó que el balance del comercio exterior consigna para el primer cuatrimestre de 1927, en comparación con el período correspondiente de 1926, un saldo para las importaciones 0|o es inferior en mil millones al de 1927, mientras que el movimiento de las exportaciones ha sido casi el mismo en los dos períodos.

El déficit, avaluado en oro, del comercio exterior italiano registró un descenso continuo, de manera que en los cuatro últimos años fué reducido al límite del período anterior a la guerra. El conde Volpi manifestó que el balance de los pagos está en equilibrio, y los capitales obtenidos del exterior han quedado, por razones de crédito, por cuenta de Italia y han sido colocados por el momento en el exterior. El ministro confirmó las disposiciones adoptadas para dar la garantía del Estado a ciertos créditos para la exportación. Demostró a continuación la necesidad de los empréstitos en el exterior para no interrumpir la actividad de la producción italiana y para no recurrir al bienestar ficticio de la inflación. Los empréstitos—dijo—deben ser permitidos tan sólo cuando puedan hacer frente a la nueva riqueza, que será producida para el servicio de los intereses y amortización.

La emisión de empréstitos

El Gobierno se propone, además, limitar rigurosamente los préstamos a las Municipalidades.

Recordó que las mayores emisiones italianas fueron hechas por intermedio de Bancos norteamericanos e ingleses de primer orden, lo que demuestra el alto prestigio de que goza el Tesoro italiano. Los gastos serán rigurosamente fiscalizados sin disminuir el desarrollo necesario de las obras públicas. Una política tributaria de alivio y de mejor distribución de las cargas será proseguida por el Gobierno.

La Caja de Amortización, como órgano de compensación entre las deudas de guerra y las reparaciones, funciona con perfecta regularidad, y ha asegurado pagos vencidos a los Estados Unidos y a Gran Bretaña, pero tal situación no puede mantenerse si el plan de Dawes no funciona regularmente; esto es ocioso decirlo.

La circulación bancaria

La unificación de los billetes de Banco en el Banco de Italia se efectuó en forma tranquila y precisa, y permitió fiscalizar severamente la circulación, base esencial del saneamiento de la lira. La protección del ahorro público, confiada al Banco de Italia para combatir el número excesivo de Bancos, dió óptimos resultados. La circulación, que el 31 de diciembre de 1920 alcanzaba a casi 22.000 millones, fué reducida el 20 de mayo a un poco más de 18.000 millones. Por lo que respecta a la circulación bancaria al 20 de mayo 1927, la proporción de las reservas de oro era del 16.38 o|o, mientras que en junio 30 de 1926 era del 10.78 o|o. Si se tiene en cuenta la depreciación actual de la lira, la garantía en metálico de la circulación representa el 58.47 o|o del valor de los billetes de Banco; los valores extranjeros ante el instituto de cambios representan una parte considerable del producto de los préstamos en el exterior, hechos por establecimientos públicos y empresas privadas italianas. El ministro confirmó que la cotización del cambio se mantiene al margen de toda intervención del Tesoro o del Banco de Italia.

La deuda pública

La deuda pública interna al 31 de mayo, incluídas las subscripciones al empréstito Littorio, era de 90.751 millones, mientras que al 30 de junio de 1926 se elevaba a 91.309 millones, con lo que la deuda pública es inferior en 558 millones a la que existía al comienzo del ejercicio financiero, antes de la emisión del empréstito Littorio, que elimina el peligro de la deuda flotante.

PARTE DE EUROPA FUÉ AZOTADA POR UN GRAN CICLÓN

Las regiones más perjudicadas han sido el Nordeste de Alemania y Holanda

LA PROVINCIA DE GELDER

En esta provincia holandesa los muertos ascienden a veinticinco

LA CIUDAD DE LINGEN

(Especial de LA NACION)

BERLIN, 2. — Bajando desde la costa de Holanda, un terrible ciclón devastó también una parte de la región nordeste de Alemania, destruyendo ciudades y aldeas. El número de las víctimas es dos muertos y 25 heridos, y los daños materiales son incalculables.

Lingen, una ciudad de 11.000 habitantes, ha quedado medio destruída, juntamente con grandes plantaciones frutales. Unos trescientos edificios, entre ellos la casa del Ayuntamiento, han sido destechados por la furia del huracán, y no hay ningún edificio que no haya sufrido desperfectos más o menos graves. Los habitantes se refugiaron en los sótanos. Un automóvil que se hallaba en una calle de Lingen fué lanzado a una distancia de diez metros contra el escaparate de una casa de negocio.

La aldea de Esche, compuesta de treinta granjas, ha sido totalmente destruída.

Su furia máxima la hizo sentir el ciclón en la Provincia holandesa de Gelderland, donde el número de víctimas asciende a 25 muertos y centenares de heridos.

El huracán, que se acercaba con una terrible velocidad, arrollando enormes nubes de siniestro aspecto, empujó un tren cargado.

ápice se inclinaba hacia la tierra. El ción fué precedido por granizo.

Viaje de la Reina

AMSTERDAM, 2 (AP). — El príncipe Enrique partió para la región devastada ayer por el ciclón. La reina Guillermina es esperada a mediodía.

Gravedad del siniestro

AMSTERDAM, 2 (AP). — El ciclón de ayer, que ha resultado ser peor que el que se sintió en 1925, ha causado enormes daños. Los muertos alcanzan a 40 y los heridos a 150.

Además de las tres aldeas que quedaron devastadas, o sea Neede, Groenlo y Delde-, otras nueve han sufrido daños de gran consideración.

D. MARTIN NOEL

Fué objeto en Sevilla de una entusiasta despedida

(Especial de LA NACION)

SEVILLA, 2.—El comisario regio de la Exposición Ibero-Americana, Sr. Cruz Conde, obsequió con un banquete al presidente de la Comisión Nacional de Bellas Artes de la República Argentina, D. Martín Noel. En dicho acto se brindó por el éxito del certamen y la cordialidad de las relaciones hispano-argentinas.

D. Martín Noel marchó a Madrid, con objeto de despedirse del rey Alfonso, del Gobierno y de las autoridades. Fué despedido en la estación por las autoridades de Sevilla y representaciones de todas las actividades de la ciudad. La partida fué emocionante y se escucharon vítores a la Argentina, a los que contestó el arquitecto Noel con un "¡Viva España!".

La esposa del Sr. Noel recibió numerosos ramos de claveles.

El presidente de la Comisión Nacional de Bellas Artes de la República Argentina prometió volver en breve a la Capital andaluza.

GABINETE PERSA

Ha quedado organizado bajo la jefatura de Mehdikuli Khan Hedayet

LONDRES, 2 (H).—Telegrafían de Teherán que ha quedado constituído el nuevo Gabinete en la siguiente forma: jefe del Gabinete, Mehdikuli Khan Hedayet, y Relaciones Exteriores, Alikuli Khan Ensari.

ARANCELES DE LOS ESTADOS UNIDOS

Aun no han sido designados los miembros de la delegación que vendrá a Buenos Aires

WASHINGTON, 2 (AP).—La Comisión de Aranceles, en su sesión de hoy, no nombró a los miembros de la delegación que irá a la Argentina para practicar estudios. Se sabe que el presidente de la comisión cuarta, Mr. Billings, antes de proceder a ese nombramiento tratará de obtener libros en que se especifique el costo de producción de la semilla de lino en la Argentina, pero se ignora aún si tales libros existen.

LOS LIMITES ENTRE EL PERU Y COLOMBIA

Carta del ministro colombiano en Lima, Sr. Lozano, respecto al tratado

(Especial de LA NACION)

LIMA, 2.—El ministro de Colombia, Sr. Lozano, ha dirigido al director de "Variedades", D. Clemente Palma, miembro de la Comisión de Relaciones Exteriores del Congreso, una carta comentando el último editorial de aquel diario sobre el tratado de límites entre el Perú y Colombia, transmitido oportunamente a LA NACION. Dice el ministro de Colombia que se complace en ver artículos firmados por el Sr. Palma en favor de la amistad de los países y de la conveniencia del tratado. Agrega que la afirmación del articulista en cuanto a la seguridad que debe abrigar Colombia sobre la próxima aprobación del tratado, análoga a la afirmación anterior de "La Prensa", de Lima, le complace también, aunque suele haber una gran distancia entre las aspiraciones periodísticas y los actos oficiales. Rectifica después algunos párrafos del editorial del Sr. Palma, y dice que el Gobierno de Colombia no cede nunca a suspicacias, limitándose a estudiar los sucesos y no hacer nada injustificado. Más adelante dice:

"Consciente de la serenidad que requieren los negocios internacionales y de las grandes responsabilidades de quienes los dirigen, el Gobierno de Colombia no teme en esta materia una severa comparación con los gobiernos mejor constituídos e inspirados, confirmando esta conducta muchos actos relacionados con el asunto peruano- colombiano. No es Colombia un pueblo fácil a reclamos del odio, como lo acredita su historia, y si penetrara el odio en el alma colombiana sería suyo, nunca ajeno, no penetrándola jamás la pequeñez de obrar en nombre de terceros. No hay que temer sugestiones extrañas sobre el ánimo del Gobierno colombiano, siendo justo pensar que sólo busca la armonía de todos los pueblos, no olvidando el decoro nacional, valladar que no puede traspasarse".

El Sr. Lozano niega después que haya pretendido exigir de la Cancillería del Perú que subscribiera compromiso alguno ni haber tratado de imponer al Parlamento la ejecución del referéndum. La carta termina diciendo:

"Nada que implique una leve falta de respeto a los fueros constitucionales del Congreso, ni nada que se aparte a los usos y a las prácticas internacionales, especialmente del Perú, ha insinuado siquiera el ministro de Colombia".

El Sr. Palma ha publicado en el diario de su dirección la carta del Sr. Lozano, precedida de un comentario que dice:

"Al referirse "Variedades" a las sugestiones subterráneas de los enemigos del Perú, alude a la influencia que puede ejercerse sobre los órganos de la opinión, cuyos comentarios tienen virulencia extraordinaria y una fuerza de proselitismo que pueden llegar a tocar las puertas de la Cancillería. No ha querido "Variedades" atribuir al ministro de Colombia una indiscreta exigen- ante la Cancillería, para presionar al Congreso a aprobar el tratado, pues sólo ha querido expresar que la Cancillería no ha podido anunciar al ministro de Colombia la fecha aproximada o concreta para el estudio y resolución del Parlamento, respecto al tratado de límites entre los dos países. El estado de indeterminación impuesto por las circunstancias internas y externas, es lo que cree el editorialista que podía haber provocado un mal entendimiento y una equivocada apreciación de los propósitos y anhelos del Gobierno del Perú, sobre la fraternidad de los dos países. Una vez más podemos decir al ministro, Sr. Lozano, que su generoso empeño para vincular a su país con el Perú, mediante un tratado que determine los linderos de la soberanía de la región amazónica, está a punto de verse cumplido, siendo de sensible que la impaciencia incontenida haga fracasar hermosas expectativas".

SARMENTO BEIRES PARTIÓ DE ILHEOS RUMBO A NATAL

El piloto portugués realizó con buen éxito la etapa propuesta

LA RECEPCION TRIBUTADA

(Especial de LA NACION)

RIO DE JANEIRO, 2. — Anuncian de Ilheos que el hidroavión Argos, que ayer llegó a aquel punto en su viaje a Bahía, levantó el vuelo esta mañana a las 8.40.

El comandante Sarmento de Beires tiene el propósito de llegar en un vuelo directo hasta Natal.

El paso sobre Pernambuco

PERNAMBUCO, 2 (AP). — El hidroavión Argos, piloteado por el aviador lusitano Sarmento de Beires, que esta mañana salió de Ilheos con rumbo a Natal, pasó volando sobre esta ciudad esta tarde a las 14.30.

La llegada a Natal

PERNAMBUCO, 2 (AP). — El Argos, piloteado por el aviador lusitano Sarmento de Beires, llegó a Natal a las 16.10 con toda felicidad.

Regocijo en la colectividad portuguesa

(Especial de LA NACION)

RIO DE JANEIRO, 2.—La noticia de la llegada del Argos a Natal, a

La línea de puntos indica el trayecto recorrido

las 16.10, ha sido recibida con regocijo por la colectividad portuguesa.

Diversos agasajos

(Especial de LA NACION)

NATAL, 2. — Los tripulantes del hidroavión portugués fueron recibidos por las autoridades del Estado. El mayor Sarmento de Beires desembarcó dirigiéndose al Palacio de Gobierno para retribuir cumplimientos al presidente, Dr. José Augusto, cambiándose entre ambos cariñosas frases.

Hoy por la noche le será ofrecido al aviador Sarmento de Beires y sus acompañantes una comida en casa de D. Manuel Machado.

Hoy reanudará el vuelo

(Especial de LA NACION)

NATAL, 2.—El hidroavión portugués Argos que comanda el mayor Sarmento de Beires acuatizó en este puerto a las 16. Mañana temprano reanudará el vuelo.

EL EMBAJADOR DE LOS EE. UU. EN MEJICO

Mr. Sheffield partirá en breve para la Unión en uso de licencia

MEJICO, 2 (AP).—El embajador norteamericano acreditado ante el Gobierno de Méjico, Mr. Sheffield, partirá en breve para los Estados Unidos en goce de licencia.

El embajador desmintió formalmente la noticia circulada, según la cual había renunciado al cargo, pero al mismo tiempo eludió una respuesta categórica al preguntársele si presentaría la renuncia una vez que haya llegado a su país.

La próxima Conferencia Panamericana en La Habana

Editorial de "El Mercurio" de Santiago

(Especial de LA NACION)

SANTIAGO, 2.—"El Mercurio", en un editorial titulado "El convenio de la Unión Panamericana", que deberá ser discutido en la próxima reunión de La Habana, hace un estudio extenso y completo de dicho documento, llegando a la siguiente conclusión:

"De este convenio resulta que la Unión de las Repúblicas del Continente colombino con que soñaron muchos próceres americanos, y del que Bolívar quiso echar las bases en el Congreso de Panamá de 1826, comienza a tomar formas concretas, precursoras de una, más avanzada, que encierre en un cuerpo anfictiónico el espíritu de América entera y auxilie y dirija el desenvolvimiento pacífico, regular y justo de cada una de las unidades que lo integran. Hacia allá parecen orientarse los acontecimientos. El convenio de la Unión Panamericana no asume todavía la trascendencia del de la Sociedad de Naciones.

"No entra aquél en el terreno político en que éste reglamenta los derechos y las obligaciones del Estado, pero se nos permite creer que, así como escogiendo repentinamente una fórmula tan avanzada, la Sociedad de Naciones no ha obtenido sino una buena cosecha de engaños, escogiendo una fórmula simple de interés, pero una buena cooperación fraternal, la Unión Panamericana está llamada a cultivar y fortalecer en América el espíritu de cuerpo y fomentar la confianza entre sus diversos componentes, y, por obra de esto mismo, a erigirse más tarde y paulatinamente en árbitro y regulador de los destinos americanos.

"Y esto para valernos de la frase de Root. "Por obra del avenimiento y no de la coacción". Una etapa valiosa en este camino es el convenio que organiza y define la Unión Panamericana, el cual merece el apoyo de que ha menester para convertirse en ley internacional".

Desorden en la Cámara de Veracruz

VERACRUZ, 2 (AP). — Mientras se hallaba reunida la Legislatura de Veracruz surgió un incidente entre los diputados Ferreira, obregonista, y Juan Gómez, antirreeleccionista, por una cuestión de poca importancia. Ambos se trabaron en lucha, poniendo en peligro a los concurrentes, pero sin que ocurrieran desgracias. Todo se redujo al susto consiguiente.

La cuestión entre Bolivia y el Paraguay

LA PAZ, 2 (AP).—"El Diario" publica un editorial sobre la cuestión de límites con el Paraguay. Dice el artículo que el Paraguay viola todos los convenios, incluso el firmado últimamente en Buenos Aires.

LINDBERGH

Aplazó su salida para París

LONDRES, 2 (AP). — El piloto norteamericano Charles A. Lindbergh ha postergado, debido al mal tiempo, la realización de su vuelo a París, que había fijado para esta tarde.

Lindbergh se propone salir mañana temprano para la Capital francesa.

BUQUES DE GUERRA FRANCESES EN JIRA

Un crucero acorazado y un contratorpedero vendrán a la América del Sur

(Especial de LA NACION)

PARIS, 2.—El crucero acorazado Lamotte Picquet y el contratorpedero Jaguar zarparán de Brest el 8 del actual, al mando del vicealmirante Pirot, con una misión de propaganda, para la América del Sur.

El itinerario que seguirán será el siguiente: las Azores, Guadalupe, la Martinica, las Barbadas y Cayena. Llegarán a Pernambuco el 14 de julio, y permanecerán allí hasta el 19; a Río de Janeiro el 21 del mismo mes, y permanecerán allí hasta el 31; a Buenos Aires el 4 de agosto, y permanecerán hasta el 11 del mismo mes; a Bahía Blanca el 14, y permanecerán hasta el 29; a Bahía el 4 de septiembre, y permanecerán hasta el 11 del mismo mes. Regresarán a Brest el 25 de septiembre.

En cada puerto de escala se abrirá en el Lamotte Picquet una exposición de cuadros, cuyos autores tienen el título de pintores oficiales del Ministerio de Marina, título concedido por Colbert. La organización de la Exposición se debe a M. Martín Sauvalgo, secretario general de Bellas Artes del Mar y pintor oficial del Ministerio de Marina, quien ha reunido 100 telas interesantísimas, firmadas por Alaux, Dauphin, Dubois, Bouchard, Dugardier, Gagliardini, Eschbasch, Jobert, Poreau, Leconte, Lantoine, Matignon, Matisse, Martín Sauvalgo, Moreteau, Roubaud, Olivier, Paguenaud, Simon y otros.

ALEMANIA Y LA ARGENTINA

Un delegado al Congreso de Asociaciones pro Liga de Naciones manifiesta la simpatía alemana por la Argentina

(Especial de LA NACION)

BERLIN, 2.—Entrevistó al delegado argentino al Congreso de Asociaciones pro Liga de Naciones, doctor Sivori, quien me manifestó lo siguiente, en el momento en que partía para Ginebra:

—Llevo de Berlín la mejor impresión. Me han conmovido las demostraciones que el Gobierno, la prensa y el pueblo de Alemania rindieron a mi patria.

Con respecto al Congreso, el delegado argentino me declaró que allí donde se hallaba representada toda Europa, pudo convencerse de cuánto interesa la Argentina a todos los países y cuánto se preocupan de sus problemas económicos, sociales y políticos.

Desórdenes comunistas en Salónica

ATENAS, 2 (AP). — Los diarios dan la noticia de un incidente que se produjo esta mañana entre la policía y los comunistas de Salónica, en donde 200 trabajadores tabacaleros comunistas realizaron una manifestación frente al palacio del gobernador. Resistieron las órdenes de la policía, que les exigió que se retirasen. Levantaron una barricada en la sede laborista, desde la cual hicieron fuego contra los agentes de policía. Estos, después de haber pedido refuerzos, se posesionaron del edificio y arrestaron a 135 ocupantes. No hubo muertos. Hay pocos heridos. Entre los manifestantes se encontraban algunos diputados comunistas.

Según otra versión acerca de los desórdenes que han ocurrido en Salónica, muchos comunistas armados trataron de dirigirse al Palacio de la Gobernación, chocando luego con las tropas que procuraban frustrar su propósito. A consecuencia del nutrido fuego que hicieron soldados y manifestantes hubo muchos heridos. Cien comunistas, entre ellos siete mujeres, se rindieron a las autoridades, quedando luego restablecido el orden.

FUÉ IMPONENTE LA MANIFESTACIÓN DE LOS CAÑEROS

(Continuación de la 1a. página)

mero, a quien siguió el Dr. Mario Rizzo, que aludió, en su discurso, a determinadas personas de notoria vinculación con la industria azucarera, en términos que no merecieron la aprobación unánime. Este orador leyó el mensaje enviado por el Dr. Ferrarotti, quien, debido a una indisposición, no pudo trasladarse a Tucumán. Las palabras del Dr. Ferrarotti exhortando a la unión y condenando la violencia inútil, fueron acogidas con aclamaciones. Habló después en nombre de la seccional de Aguilares D. Francisco Gordillo, quien fué asimismo aplaudido al expresar que, dada la poca producción de materia prima, el precio de once y doce centavos pedidos significaban un mínimo por debajo del cual los cañeros trabajaban a pura pérdida y terminó pidiendo a los Poderes Públicos la sanción de leyes que amparen al productor. Finalmente habló de nuevo el Sr. Balestra, para recomendar a los huelguistas la mayor serenidad en estos momentos, teniendo palabras de censura para los excesos cometidos por otros oradores y expresando que el deber de quienes dirigen este movimiento es evitar, por todos los medios, violencias innecesarias que si debieran llegar llegarían solas, sin necesidad de que se las provoque.

"Demasiado las provocan los industriales por su intransigencia", dijo el Sr. Balestra, quien agregó que si se consigue mejorar la cotización de la caña, la mejora deberá también favorecer a los factores más humildes de la producción, como los peladores de caña y los trabajadores del surco. Estas palabras del señor Balestra fueron acogidas con grandes aclamaciones, disolviéndose en seguida la manifestación, aproximadamente a las 18, en el más completo orden.

La concurrencia se calcula en 20.000 personas

Tucumán, 2 (De nuestro enviado especial).—A la hora en que telegrafío, 18.30, el intendente general de Policía me comunica que no se registró desorden alguno en toda la Provincia. Según los partes recibidos en la Jefatura, el comercio de casi todas las localidades cerró hoy sus puertas. Por disposición de la autoridad policial, los almacenes y despachos de bebidas están cerrados desde anoche, con el objeto de prevenir desórdenes. Según los cálculos de la Jefatura, la concurrencia que tomó parte en la manifestación pasó de veinte mil personas.

Pedido de informes al Poder Ejecutivo

El diputado Pena presentará un proyecto de minuta al Poder Ejecutivo para que éste informe a la Cámara acerca de las medidas que ha tomado ante el movimiento de los cañeros en Tucumán.

EL EMBAJADOR Mr. COLLIER OFRECIO UN BANQUETE AL CORONEL CARLOS IBAÑEZ

Asistieron los ministros del Interior y Relaciones Exteriores y numerosos diplomáticos y funcionarios

ACTO SIGNIFICATIVO

(Especial de LA NACION)

SANTIAGO, 2. — Esta noche, en el palacio de la Embajada de los Estados Unidos, Mr. William Collier ofreció un banquete en honor del coronel Ibáñez. Lo acompañaba a recibir su hija Rosa, que se presentaba en sociedad. Asistieron los ministros de Relaciones Exteriores e Interior, algunos miembros del Cuerpo Diplomático, personalidades políticas y sociales y distinguidas damas y señoritas.

Después del banquete se verificó una recepción, a la que fueron invitados algunos altos funcionarios, agregados navales y militares, con sus respectivas esposas, y familias de la sociedad, que llenaron los espléndidos salones, siendo gentilmente atendidos por Mr. Collier y el personal de la Embajada, hasta las primeras horas de la madrugada.

En los altos círculos estiman el acto muy significativo.

El Dr. Figueroa Larrain representará a Chile en la Liga

SANTIAGO, 2.—El Consejo de Ministros acordó enviar un mensaje al Congreso pidiendo la designación como delegado de Chile a la Liga de Naciones de D. Emiliano Figueroa Larrain, en calidad de embajador.

Chile se hará representar en el Congreso Internacional de Sanidad, de Londres, por el Dr. Agustín Hinestroza.

La delegación mendocina

SANTIAGO, 2. — La comisión del Gobierno de Mendoza que vino a saludar al coronel Ibáñez no pudo emprender hoy el regreso a la Argentina. Probablemente partirá el sábado, si para esa fecha corre nuevamente el Transandino.

EN CHILE CAUSO MUCHOS DAÑOS EL TEMPORAL

En Illapel se derrumbaron varias casas

(Especial de LA NACION)

SANTIAGO, 2. — El temporal ha causado grandes perjuicios en las Provincias. En Illapel se han derrumbado varias casas de gentes pobres. En Coelemu se estaba derrumbando la cárcel, por lo cual los presos fueron trasladados al edificio de la Escuela Pública.

Los ríos se han desbordado en varias partes y el sector de La Serena quedó totalmente incomunicado. El ministro del Interior ha ordenado medidas de urgencia para auxiliar a los damnificados y ha puesto a disposición de los intendentes y gobernadores los fondos necesarios. Comunican de San Fernando que a consecuencia de la violencia del temporal, ayer voló el techo de la Intendencia. Los servicios de trenes han sido suspendidos en varias zonas y algunas líneas de telégrafos y teléfonos continúan interrumpidas todavía.

El transandino

(Especial de LA NACION)

SANTIAGO, 2. — La línea del transandino ha sido cubierta por la nieve en muchas partes. En Caracoles la nieve alcanzó a dos metros de altura. Las cuadrillas de obreros trabajan activamente para despejar las vías, por lo cual se espera que el sábado próximo se podrá reanudar el tráfico.

Espectáculos prohibidos

SANTIAGO, 2. — La Dirección General de Sanidad, de acuerdo con el ministro de Higiene, estima que es inconveniente, y por esa razón los prohibe, los espectáculos del hipnotizador Bernardo y del fakir Karlay. Considera que son impropios para el pueblo, que despiertan un sentimiento de barbarie las diversas torturas a que se somete el fakir.

El proyecto sobre divorcio

SANTIAGO, 2. — El Partido Radical resolvió hacer suyo el proyecto de divorcio presentado ayer a la Cámara de Diputados.

El fakir Karlay

SANTIAGO, 2. — Después de la conferencia de hoy, el director de Sanidad, profesor Bernardo, comprobó que los espectáculo del fakir Karlay no infringen las disposiciones sanitarias.

Pedido de los ferroviarios

SANTIAGO, 2. — Una comisión de la Confederación Ferroviaria visitó hoy al coronel Ibáñez y le entregó un memorial, por el cual se pide, entre otras cosas, el establecimiento de la jornada de 8 horas en los ferrocarriles del Estado, y se da cuenta de las suspensiones efectuadas entre el personal obrero. La comisión solicitó, además, diversas medidas de justicia para el personal de la empresa. El coronel Ibáñez prometió ocuparse del asunto.

NUEVA TEORIA SOBRE LAS FUNCIONES DEL CORAZON

El profesor Mendelsohn sostiene que dicho órgano sólo tiene carácter secundario

BERLIN, 2 (AP). — El profesor Martín Mendelsohn, especialista en enfermedades del corazón, sostiene la extraña teoría de que el corazón es sólo un órgano secundario y no el principal generador de fuerza motriz para la vida del hombre.

Dice el profesor Mendelsohn que la actividad de las células del organismo, al absorber y descargar fluídos, constituye la fuerza motriz principal que obliga a la sangre a circular por el cuerpo del individuo.

Como prueba de esta teoría, Mendelsohn señala el hecho de que hay personas con el corazón extraordinariamente débil, que continúan viviendo a pesar de que es imposible creer que el corazón que poseen pueda impulsar la sangre a través de todo el cuerpo.

Mendelsohn hace notar que la fuerza motriz del organismo humano la representa la actividad celular de las glándulas y de la epidermis que absorbe los jugos segregados; éstos sirven como combustible para el motor que es el organismo humano. El corazón y el sistema circulatorio, en cambio, sólo desempeñan un papel regulador, distribuyendo dicho combustible en los numerosos motores de todo el organismo, es decir, los que forman las células internas, glandulares y epidérmicas.

Vista de un proceso en Londres

LONDRES, 2 (AP).—El caso de la mujer asesinada, que fué descuartizada y depositada en un baúl, ocupó esta mañana a la Corte de Policía de Westminster, al presentarse nuevamente John Róbinson para contestar los cargos que se le hacen, de haber dado muerte a Mrs. Minnie Bonati.

El fiscal leyó la supuesta historia referida por el detenido, en la que declara que él y Mrs. Bonati tuvieron una disputa en su oficina, y que Mrs. Bonati se cayó, golpeándose la cabeza, después que él la había abofeteado en el rostro porque la mujer le pedía dinero, amenazándolo.

Róbinson dejó allí a la mujer, y cuando regresó al día siguiente se lló cuenta de que había fallecido, encontrándola cerca de la chimenea, en vista de lo cual, según su declaración, la descuartizó, encerrándola en el baúl.

El fiscal dijo que los médicos doctores Rose y Spilsbury, después de dos exámenes que habían realizado sobre el cadáver, habían llegado a la conclusión de que la muerte se debe a la asfixia, probablemente por presión en la boca y nariz, la que se habría producido después del golpe en la sien que hizo perder el conocimiento a la mujer.

Un momento dramático fué cuando la policía trajo el baúl negro en el recinto de la Corte y lo colocó cerca de Róbinson, quien lo miró rápidamente, pero dió vuelta en seguida su cabeza hacia otro lado.

Después de haber escuchado la declaración del hombre que ayudó a Róbinson a bajar el baúl, antes de llamar un automóvil, la continuación del proceso fué aplazada para el 8 de junio.

Francia ratificó la Convención de Wáshington

GINEBRA, 2 (H).—En la reunión de hoy de la Conferencia Internacional del Trabajo el delegado francés M. Fontaine, ante los aplausos unánimes de todos los miembros presentes, esta mañana depositó en la secretaría de la Liga de Naciones el instrumento de ratificación de la Convención de Wáshington sobre la aplicación de la jornada de ocho horas de trabajo. M. Fontaine añadió que el Gobierno francés se propone proseguir la ratificación del mayor número posible de convenciones, con el objeto de dar a la organización internacional del trabajo la mayor eficacia.

Opinión de un aviador italiano

(Especial de LA NACION)

ROMA, 2.—En una entrevista hecha al comandante Ragazzi, colega del coronel De Pinedo y técnico del expreso aéreo entre Brindisi y Constantinopla, respecto al acuatizaje forzoso de los aviadores italianos en pleno océano, declara que admira la tentativa realizada por el capitán Ningesser y el brillante vuelo del piloto norteamericano Lindbergh, y afirma que el punto de vista técnico es lo que más importa en las conquistas aéreas.

Ragazzi estima que el vuelo en hidroavión del coronel De Pinedo es un anticipo de los futuros raids de los transatlánticos del aire, y con él se demuestra que se podría navegar meses y meses sin perder una sola fracción de eficiencia. El contratiempo experimentado por De Pinedo insuade—dice—de que existieron causas reales que se opusieron repentinamente a la prosecución del raid; estos obstáculos fueron obviados gracias a las excelentes condiciones marineras del avión, análogas a las de los aparatos de deriva, los cuales son abandonados días enteros a merced de las olas sin sufrir deterioro alguno, en una perfecta flotabilidad.

Asimismo—termina—la dotación se mostró en todo digna de la confianza que el país había puesto en su pericia.

LA CAMARA BRASILEÑA DISCUTE EL PROYECTO DE AMNISTIA POLITICA

En la sesión de ayer pronunciaron discursos los diputados Silveira y Dr. Assis Brasil

LA REVOLUCION

(Especial de LA NACION)

RIO DE JANEIRO, 2. — El diputado por el distrito Federal, D. Flavio Silveira, pronunció en la Cámara de Diputados un discurso en defensa del proyecto de amnistía presentado por sus correligionarios.

"Los representantes del electorado más libre del Brasil — dijo — nos vemos obligados a actitudes claras y precisas. En asuntos como éste de la amnistía, capaces de apasionar el ánimo de nuestros compatriotas, y sobre el cual no podríamos dejar de tener un juicio ya formado, cualquier abstracción nuestra equivaldría a una huída ante la opinión y nos hurtaríamos a las responsabilidades".

Le siguió en el uso de la palabra el diputado Sr. Assis Brasil, quien fué recibido con aplausos de las tribunas y de las galerías. El jefe civil de la revolución comenzó recordando que al llegar a la Cámara fué recibido por el presidente y demás miembros de la mesa, lo cual, unido a la atmósfera que encontró dentro de la Cámara, le obligan a que sus primeras palabras sean de cortés saludo para ésta.

A continuación se ocupó el doctor Assis Brasil de los comentarios y de la leyenda que se hace en torno a su personalidad y a la de los revolucionarios, y añadió que no quería hacer retórica y, por consiguiente, hablaría con naturalidad, diciendo la verdad sin alardes oratorios, pues carece de las dotes de elocuencia de un Demóstenes o de un Cicerón, los dos mayores tribunos, según él, de todos los tiempos.

Dijo a continuación que su declaración de que los revolucionarios pondrían sus armas en pabellón, que hizo días pasados, fué tomada, no como una expresión retórica, sino en un sentido bélico, que él no le quiso dar.

"Los que tomaron las armas—añadió—lo hicieron por su ardiente amor a la paz, y esas armas han sido ya depuestas, y en el corazón de cuantos las empuñaron vive el deseo de la tranquilidad, del orden y del trabajo. Es el momento de gritar ¡Sursum corda!, y la idea de una amnistía es como una simiente que ha sido lanzada en tierra y vence dejando raíces fructíferas, o como una piedra que rueda por la montaña, que ninguna voluntad podrá detener en su marcha vertiginosa".

Añadió el orador que él nunca deseó la guerra civil, y si ésta existió alguna vez, tuvo su razón de ser en los anhelos de justicia y de libertad. Agregó el Dr. Brasil que él nunca tuvo ambiciones y que los cargos que ocupó los rehusó. Tuvo calurosos elogios para el patriotismo de los llamados revolucionarios, y dijo de ellos que empuñaron las armas por amor al Brasil.

Terminó diciendo que él ha sido tratado como si fuera una fiera, y podía alegar en su defensa, que si muchos de los presentes vivían, debían su vida a que él la tuvo un momento a su arbitrio. Al terminar, el Dr. Assis Brasil fué ovacionado largamente.

EL CUMPLEAÑOS DEL REY JORGE V

Con motivo de celebrarse hoy, el Gobierno británico ha concedido diversas condecoraciones

LONDRES, 2 (AP).—Se ha dado a la publicidad una lista con los nombres de las personalidades a las cuales se conferirán honores y distinciones con motivo del aniversario del natalicio del rey Jorge. En la lista figura cierto número de damas, a las cuales se les confiere insignias en mérito a destacados servicios públicos.

Encabezan la lista de damas la princesa María y la eximia cantatriz Nellie Melba, a las cuales se nombra Damas Gran Cruz de la Orden del Imperio Británico; la Condesa Stradbroke y Lady Antrobus, Damas Comandantes de la misma Orden. Siguen otros nombres de damas agraciadas con distinciones de menor importancia. La Condesa Lytton es admitida en la Orden Imperial de la Corona de la India.

En el grupo de hombres se consignan los nuevos pares del Reino, que son Sir Davison Dalziel y Sir Hilbert Grenall, los cuales son hechos barones. Otro honor interesante es el conferido a Sir Charles Parson, quien recibe la Orden del Mérito, en reconocimiento de sus servicios científicos y su alta aplicación a las industrias. El general Baden-Powell es nombrado Caballero de la Gran Cruz de San Miguel y San Jorge; al ministro de Aviación, Sir Samuel Hoare, se le nombra Caballero de la Orden del Imperio Británico; al presidente de la Academia, Sir Frank Dicksee, se le confiere el título de Caballero de la Orden Victoria; Mr. O'Malley, que figuró en las negociaciones diplomáticas recientes con el Gobierno cantonés, recibe la Cruz de San Miguel y San Jorge; a Mr. Broderick, consejero de la Embajada británica en Wáshington, se le acuerdo el título de Caballero de la Orden del Imperio Británico, y, además, se confieren diversas distinciones, por méritos aéreos, a los oficiales del Cuerpo de Aviación, entre los que se destacan los capitanes Lare y Satck, autores de un gran vuelo a la India, los cuales son condecorados con la Cruz del Mérito Aéreo.

SACCO Y VANZETTI

Bernard Shaw comenta en una carta la condena

LONDRES, 2 (AP). — Con motivo de una conferencia dada ante una asamblea del Partido Laborista Independiente por Mr. H. W. D. Dana, de Nueva York, sobre el caso de Sacco y Vanzetti, Bernard Shaw dirigió al conferenciante la siguiente carta:

"Usted puede decir, amigo Dana, que los amigos de Sacco y Vanzetti en Gran Bretaña sostuvieron con muchos bríos su opinión de que los dos hombres fueron víctimas de una maquinación.

"Ignoro en qué forma el caso ha sido presentado por el fiscal, y aunque lo supiese no me consideraría con derecho a criticar un fallo pronunciado por los Tribunales norteamericanos. Me limito, pues, a decir que si los Tribunales británicos hubiesen demorado cinco años en pedir la ejecución de una pena capital, esa pena no habría sido ejecutada jamás; y para nosotros resulta imposible comprender por qué la ejecución ha sido postergada durante tanto tiempo, si el caso en sí era tan claro que la sentencia capital parecía justificada."

Campaña de la sección Suiza

GINEBRA, 2 (AP). — La sección Suiza, de la Comisión Europea pro Sacco y Vanzetti, que está tratando en toda forma de salvar de la silla eléctrica a los dos condenados, ha iniciado una campaña popular para pedir que sean puestos en libertad, o que su proceso sea revisado; al mismo tiempo pide al público que le preste su apoyo firmando la petición, que dice:

"El largo martirio a que han sido sometidos los dos condenados ha provocado honda indignación en todas partes del mundo y la inocencia de los acusados ha quedado ya claramente establecida."

Pone, además, de manifiesto, la crueldad que significa mantener a dos hombres durante seis años sin saber si van a ser ejecutados al día siguiente.

Fallecimiento de la esposa del presidente Calles

LOS ANGELES, 2 (AP). — Falleció hoy en un hospital de esta ciudad la esposa del Presidente de Méjico, Da. Natalia de Calles. El fallecimiento sobrevino a consecuencia de un ataque cardíaco. La señora de Calles había sido sometida hacía poco tiempo a una operación quirúrgica.

MEJICO, 2 (AP). — Profundamente afectado por la noticia del fallecimiento de su esposa, el general Calles no pudo contener las lágrimas. Permaneció todo el día en el Palacio de Capultepec, sufriendo de un intenso resfriado. La constante preocupación que le causó el grave estado de su esposa contribuyó a que empeorase su propio mal. Quedaron suspendidos todos los actos oficiales y privados. Es probable que los restos de la esposa del Presidente reciban sepultura en el mausoleo que posee la familia Calles en el cementerio de Nogales (Sonora).

Un libro de D. Rodolfo Nervo

RIO DE JANEIRO, 2. — Apareció el libro del diplomático mejicano D. Rodolfo Nervo, titulado "París sin Tango". Es un estudio del París intelectual, histórico y artístico. En el prólogo dice que París, cerebro del mundo y corazón de Europa, es una ciudad que estudia en los laboratorios y museos, en los conservatorios, en los talleres, en las bibliotecas y en las aulas. Dedica un canto al París de las conferencias científicas y literarias, de los experimentos biológicos; ese París de la Ciudad Universitaria con 500 profesores y más de 20.000 estudiantes; el París, en fin, que habla francés y en donde no repercute el jazz. En el primer capítulo hay un elogio caluroso para el soldado desconocido y para el soldado mejicano.

Viaje de la Sra. de Casares

NUEVA YORK, 2 (AP). — Gloria de Casares se embarcó a bordo del vapor Savoie, con destino a Francia, dejando los Estados Unidos bajo fianza.

SARWAT BAJA CONFIA EN QUE SERA RESUELTO EL CONFLICTO CON G. BRETAÑA

El jefe del Gobierno egipcio formuló declaraciones ante la Cámara en tal sentido

EL ENVIO DE BUQUES

EL CAIRO, 2 (AP).—El jefe del Gobierno, Sarwat bajá, pronunció en la Cámara de Diputados un discurso en el que expresó la esperanza de que las dificultades anglo-egipcias encuentren una solución amistosa. Dijo que el envío de buques de guerra británicos a aguas de Egipto obedece a impresiones que no responden a la realidad, desde que en la actualidad ningún movimiento popular egipcio amenaza los intereses ni las vidas de los extranjeros. Declaró que en todas partes del país reinan paz y orden y que los mismos extranjeros se sienten seguros y tranquilos.

Concluyó expresando la esperanza de que el conflicto termine cuando antes, merced a las buenas relaciones anglo-egipcias, en una forma que consulte los legítimos intereses y salvaguarde el honor de Egipto.

VISITA DE BARCOS FRANCESES A G. BRETAÑA

El rey Jorge V recibió en audiencia al almirante Pirot

LONDRES, 2 (H). — El rey Jorge V recibió en audiencia al almirante Pirot, comandante de la escuadra francesa que se halla en Portsmouth.

Después de la audiencia el almirante Pirot concurrió a la Embajada de Francia, donde le fué servido un almuerzo.

ASAMBLEA DE CLUBS ROTARIANOS

Se acordó fomentar la amistad internacional

A BORDO DEL VAPOR CARINTHIA, 2 (AP). — Después de aprobar una proposición formulada por el club de Anaconda, Estado de Montana, en favor de la creación de un comité mixto compuesto de rotarianos norteamericanos y mejicanos, los representantes de los clubs rotarianos resolvieron recomendar el mantenimiento de las relaciones amistosas entre los dos países. Los directores del movimiento rotariano internacional emitieron una declaración según la cual esperan que éstos fomenten y alienten la amistad internacional en todas las ocasiones que se les brinden, pero que en vista del hecho de que la acción de los distintos clubs en materia internacional se halla sujeta a la jurisdicción de los gobiernos respectivos, no les aconsejan alentar ese procedimiento, en la creencia de que él sólo contribuiría a causar dificultades en lugar de ayudar a alcanzar la mejor solución.

Los directores eligieron 66 nuevos clubs en los Estados Unidos, Canadá, Dinamarca, Italia, Australia, San Salvador, Checoeslovaquia, Brasil, Francia, Cuba, Congo Belga, Suiza y Chile, de modo que el número de los clubs es actualmente de 2605 en 51 países.

LA UNIÓN MUEVE SUS TROPAS EN EL NORTE DE CHINA

(Continuación de la 1a. página)

tribuirían a aumentar la gravedad de la situación de los norteños.

La situación comercial en Hankow

HANKOW, 2 (AP). — Como resultado del constante aumento de los impuestos a que se ve sujeto el comercio de Hankow, y debido a la ineficacia de las protestas consulares, hay un movimiento en pie para organizar una suspensión general de las actividades por parte de las firmas extranjeras, instituciones bancarias, etcétera, como único medio de convencer al Gobierno nacionalista rojo de Hankow sobre los resultados ruinosos de su política.

Las transacciones comerciales, bajo las condiciones actuales, se están haciendo imposibles.

Las tropas de la Unión

SHANGHAI, 2 (AP). — El transporte norteamericano Henderson

EL SOBERANO ESPAÑOL PARTIO DE MADRID CON DESTINO A VALENCIA

El rey Alfonso va acompañado del jefe del Gobierno, Marqués de Estella

VIAJE A SAGUNTO

MADRID, 2 (AP).—El rey Alfonso XIII, acompañado del presidente del Consejo de Ministros, Marqués de Estella, y del ministro de Fomento, Conde de Guadalhorce, ha marchado a Valencia. Después se trasladará a Sagunto, con objeto de asistir a la inauguración del monumento al rey Alfonso XII y a la Paz. El Monarca lleva consigo a un nieto del general Martínez Campos, que proclamó la restauración monárquica.

El general Primo de Rivera irá después a Barcelona. El Rey y el ministro de Fomento regresarán inmediatamente a Madrid.

Viaje de Primo de Rivera a Barcelona

Asistirá el domingo al homenaje al capitán general Barrera

(Especial de LA NACION)

BARCELONA, 2. — El general Primo de Rivera llegará el domingo por la mañana a esta capital, para asistir al homenaje que se tributará al capitán general de Barcelona y hallarse presente en la clausura de la Exposición de Riegos. También asistirá a la entrega de las casas baratas.

El martes marchará el Marqués de Estella a Zaragoza.

Caso curioso de jurisprudencia

BARCELONA, 2 (Esp). — Un comerciante en alfalfa, de Lérida, autorizó un documento de apertura de una cuenta corriente con sólo la impresión digital, por no saber firmar. Después negó la impresión para eludir el pago de unas letras de cambio. Varios peritos en dactiloscopia del cuerpo de prisiones de Barcelona dictaminaron que la impresión digital pertenece al mencionado comerciante. Es un caso sin precedentes en la Jurisprudencia civil.

El empréstito a la Argentina

MADRID, 2 (H). — En el Ministerio de Estado se han recibido comunicaciones de casi todos los representantes diplomáticos españoles en la América del Sur informando al Gobierno que ha causado excelente impresión en toda América el empréstito concedido a la Argentina.

La falsificación de billetes de Banco brasileños

BARCELONA, 2 (H). — El juez de Instrucción que entiende en el proceso incoado contra los autores de la falsificación de billetes de Banco brasileños se ha dirigido al Gobierno solicitándole que, por vía diplomática, se pida al Gobierno del Brasil si se constituirá en parte civil en el proceso.

Muerte de un religioso catalán

BARCELONA, 2 (Esp). — "La Veu de Catalunya" se refiere a la muerte del religioso catalán Andrés Sola, ocurrida en Guanajato, Méjico, cuando se disponía a bendecir una boda. El general Amarillas, en unión del notario Valdivia, detuvo a la comitiva e hizo ejecutar a sus componentes, exponiendo sus cadáveres en la plaza pública, con letreros que explicaban el fusilamiento por violación de las nuevas leyes mejicanas.

Todos murieron dando vítores a Cristo y a la religión. El general ordenó que fuesen quemados los cadáveres. No obstante, los católicos lograron rescatarlos y darles sepultura.

"La Veu de Catalunya" dice que si la relación es cierta, Cataluña podrá venerar a un hijo insigne como mártir de los tiempos modernos.

Bodas aristocráticas

MADRID, 2 (Esp). — Se anuncia la boda del Marqués de Loriana, hijo del Marqués de Urquijo, con la señorita María Teresa Morenes, hija de los Condes del Asalto.

También se anuncia el enlace del aviador madrileño capitán Ansaldo con la hija del Marqués de Argüelles, de origen cubano.

Conferencia de Alcalá Galiano

MADRID, 2 (Esp). — La conferencia leída en la Residencia de Estudiantes por D. Alvaro Alcalá Galiano sobre la decadencia de Europa resultó de un pesimismo desconsolador.

EL CICLON EN LA COSTA GALLEGA

En Lugo causó graves perjuicios en las comarcas de Vivero, Ribadeo y Mondoñedo

(Especial de LA NACION)

VIGO, 2. — En Lugo el ciclón que se sintió ayer en el Norte de Galicia causó grandes daños en las comarcas de Vivero, Ribadeo y Mondoñedo. Los campos quedaron arrasados, sobre todo en los sembrados de centeno, que ya estaba maduro. El viento descuajó árboles corpulentos. En el puerto de Foz entró de arribada forzosa un vaporcito pesquero sorprendido en alta mar por el temporal, que se llevó a los tripulantes Aquilino Noceda, José María González y Francisco Nocega. Por la desaparición de estos infortunados marineros existe gran consternación en Foz.

LA ASAMBLEA NACIONAL

La discusión, antes de resolverse su constitución, ha sido larga

BIARRITZ, 2 (AP). — La decisión del Gobierno español, de fijar la formación de la Asamblea Nacional para el próximo mes de octubre, pasó por un largo período de discusión, gestación y desarrollo inadvertido por la mayoría de las gentes. Es indudable que tanto el país como Alfonso XIII han obtenido ventajas materiales con el actual estado de cosas en la Nación, siendo la dictadura generadora de energías y recursos materiales para España.

Si la vuelta a la normalidad no se hiciera rápidamente constituiría un peligro para el país, y principalmente para el general Primo de Rivera que, aunque ha gobernado con buena fe, no ha podido menos de causar daños a personas que no lo olvidarán y tratarán de molestarle por todos los medios. La continuación de la dictadura que hoy ejerce no puede seguir sino con la preparación de elecciones de verdad y sinceras. Después que se convoque a elecciones, éstas dirán la verdad acerca de la popularidad del Gobierno español.

El momento político actual

(Especial de LA NACION)

SAN JUAN DE LUZ, 2. — En el discurso pronunciado por el general Primo de Rivera en Medina del Campo, el jefe del Gobierno insistió claramente en que habrá Asamblea Nacional. Esta declaración terminante tiene para el actual momento político español el máximo interés, pues demuestra que el jefe del Gobierno está seguro y no vacila en tomar posiciones frente a los deseos más elevados. Es la respuesta a los rumores que circulan estos días sobre supuestas maniobras políticas, en las cuales gentes bien informadas creen ver la mano oculta de los elementos que sólo actúan cuando se lo impone su conciencia monárquica.

Por ejemplo, se insiste en que el artículo del Conde de Romanones, que provocó la rota del presidente del Consejo de Ministros español, era conocido en los sitios influyentes antes de ser publicado. Es una cosa que desde luego sorprende que Primo de Rivera vuelva a anunciar la Asamblea Nacional cuando su prensa se consideraba como el triunfo de aquellos políticos que plantearon oficiosamente el dilema de: "O se renuncia a la Asamblea o rompemos los lazos que nos unen con las presentes Instituciones".

En esta situación de actitudes, la que pueda tomar el ex presidente del Gobierno español, D. José Sánchez Guerra, tiene un interés singular. Se recuerda que el Sr. Sánchez Guerra fué el jefe del partido que más se distinguió en la postura indicada. Desde hoy los pasos de este político tendrán que ser vigilados. Goza para acercarse al rey Alfonso en cualquier momento de libertad de movimientos y, como antiguo presidente del Consejo de Ministros de España, puede traspasar los umbrales del palacio de Oriente para hablar con el monarca, sin solicitar audiencia previa ni llamar la atención de nadie.

Es sabido que el rey Alfonso partirá para Gran Bretaña a primeros del corriente mes. Podría resultar, por consiguiente, que esta semana fuera interesante. Mientras tanto, valía la pena informarse de cómo ha reaccionado ante los citados discursos de Primo de Rivera, el Sr. Sánchez Guerra. Este nada dice a los periodistas; pero el diario "La Epoca" suele reflejar su opinión. Ahora bien; en la noche del lunes "La Epoca" intentó publicar un editorial que tachó la censura y que decía, entre otras cosas:

"Nada nuevo tenemos que decir sobre este supuesto intento de Asamblea. A nosotros siempre nos fué dable, como a la mayoría de la prensa española y recientemente "A B C", con quien estamos conformes, decir cuánto importaba. Surge ahora nuevamente el anuncio de la Asamblea Nacional entre el desbordado entusiasmo de los asistentes a los actos de la Unión Patriótica. ¿Será lícito a nuestra inocencia y permitido a nuestro patriotismo recordar que sobre la autoridad del jefe del Gobierno, a quien queremos guardar todos los respetos, hay una jerarquía suprema, consagrada por la Constitución y a la que en cuestiones de esta magnitud y trascendencia ha de corresponder la última palabra en todo caso?"

Indudablemente, la supresión total del citado artículo de "La Epoca" la ha determinado el siguiente y último párrafo:

"¿Llegará a pronunciarse esa jerarquía suprema sobre cuestión tan vital? En caso de hacerlo, ¿cuál será su última palabra? ¿En consonancia o disonancia con el jefe del Gobierno?"

Alrededor de estos interrogantes gira la expectación política del momento.

LAS FUERZAS ESPAÑOLAS ORGANIZAN UN NUEVO ATAQUE EN MARRUECOS

Los generales Sanjurjo y Godet dirigirán el último ciclo de operaciones en la zona occidental

BOMBARDEO DE BUBASEN

TETUAN, 2 (AP).—Hoy se espera la llegada de los generales Sanjurjo y Goded, quienes marcharán en seguida al campo para dirigir el último ciclo de operaciones en la zona occidental, donde ya se hallan ultimados los preparativos. Está concentrada la columna del coronel Balmes, reforzada la de su colega Martín Alonso, y la de Castelló recibe órdenes para quedar en Sumata en carácter de ocupación, a fin de que sirva al mismo tiempo de reserva para los movimientos inmediatos.

Un grupo de la mehalla de Xauen, mandado por el teniente coronel Sáenz, realizó extensos recorridos por toda aquella sierra. Pernoctó en pleno campo y hoy continuó su marcha. Además de hacer acto de presencia en los aduares, estas marchas tienen por objeto reconocer el terreno, pues la columna del teniente coronel Capaz se mueve también en dicho sentido y es necesario impedir que los rebeldes expulsados puedan infiltrarse en algún punto.

La artillería de grueso calibre, auxiliada en la corrección del tiro por una escuadrilla de la aviación militar, ha continuado el bombardeo de Buhasen y del Yebel Alam, donde se refugian los fugitivos de la zona occidental, contra los que en breve se emprenderá una acción militar.

El obispo de Tabasco

MADRID, 2 (H). — El rey Alfonso recibió hoy en audiencia al obispo de Tabasco (Méjico), quien llegó recientemente a esta Capital.

Homenaje al cónsul argentino en Barcelona

Se le ofrecerá con motivo de su ascenso a consejero comercial de la Embajada

(Especial de LA NACION)

BARCELONA, 2. — Una comisión de personalidades de la ciudad, destacadas en toda clase de actividades, proyecta un homenaje al cónsul de la República Argentina Sr. Gache, por su ascenso a consejero comercial de la Embajada argentina en Madrid.

Jueces de Instrucción de Galicia

VIGO, 2 (Esp). — En Galicia han sido nombrados los siguientes nuevos jueces de Instrucción.

Provincia de Lugo: Juzgado de Becerreá, D. Melitón Vega Núñez; Valeira, D. José Guzmán Escobar; Castroverde, D. Manuel Bascuas Palmeiro; Rivadesil, D. José González Rodríguez; Beconte, D. Amadeo Vázquez Barjado. En la Provincia de Orense: Barbadanes, D. Francisco Julios Cendón; Sarreaus, D. Gerardo Bazal Becerra; Castrelo del Valle, don José Paz Freiría; Monte Rey, D. Manuel Romero Hermida. Provincia de Pontevedra: San Juan de Poyo, don Julio Zaratiegui Trevilla; Cotovad, D. Francisco Cerviño Gesteira.

El triunfo de los liberales en Bosworth ha causado revuelo en Gran Bretaña

(Especial de LA NACION)

LONDRES, 2.—El triunfo de los liberales en las elecciones de Bosworth ha causado el consiguiente revuelo en los círculos políticos, tanto más cuanto que el número de votos fué tan grande que representa un record, pues han obtenido los liberales cerca de 11.000 votos, y otros tantos los laboristas. Los conservadores, en cambio, perdieron 25.000 partidarios, número que aproximadamente ganaron los elementos liberales.

Tales resultados, desde luego, se interpretan de acuerdo con varias fórmulas, bastante extrañas por cierto, y cuyo objeto es el de sostener otras tantas fesis no menos extrañas, que a menudo son harto engañosas.

El hecho saliente es que en los primeros comicios que han tenido efecto después de la sanción de la ley de las Trade Unions y de la ruptura con Rusia, los conservadores sufren desmedro, mientras que los liberales obtienen su tercer triunfo consecutivo. Natural es que todo el mundo procure establecer con mucha precisión el significado del fenómeno electoral. Poco es lo que exponen los conservadores, con la excepción de que atribuyen el resultado al "balanceo normal del péndulo político". Los liberales quedan alentados, a su vez, por lo que consideran como un indicio de que se reaviva la llama de la antigua fe liberal, poco menos que apagada durante un largo período. Los socialistas se contentan con la reflexión de que los comicios han constituído un aporte substancial de adherentes a su partido, circunstancia que coadyuvó a contrarrestar los propósitos manifiestos de muchos conservadores, que se dirigieron a Bosworth para dar su voto a los liberales, a fin de evitar el peligro de un triunfo socialista.

Cualquiera que sea la solución del enredo, un hecho, al parecer, se destaca netamente, y es que en la actualidad el prestigio conservador está considerablemente bajo la par, a pesar de la confianza que pusieron de manifiesto los conservadores en la popularidad de su política rusa y de las medidas tendientes a la fiscalización de las Trade Unions. Su desengaño sugiere, desde luego, un concepto erróneo de los valores de la opinión pública, ya que creyeron que la de Londres indicaba aquella que prevalecía en todo el país, incurriendo así en un error que, como la historia lo demuestra, ha sido causa de la caída de más de un gobierno de bien cimentada fama.

L. Spearman

EN HONOR DE LA INFANTA BEATRIZ

Se efectuó la comida y baile que le ofreció la Embajada francesa

(Especial de LA NACION)

MADRID, 2. — Se celebró hoy la anunciada comida en la Embajada de Francia en honor de la infantita Beatriz de Borbón. Entre los comensales figuraba el infante D. Jaime, el presidente del Consejo de Ministros, Marqués de Estella, las camareras Duquesa de San Carlos y condesa de Heredia Spínola, el caballerizo mayor Conde de Maceda, el conde Heredia Spínola, el introductor de embajadores Duque del Pino Hermoso, el Duque de Hijar, la Duquesa de Algete, los Duques de Sanlúcar, las señoritas de Castellanos y Silva, la hija de los Condes de Miranda y Sevillano y D. Rafael Abrem.

A la comida siguió un baile, al que asistieron más de 300 personas, entre ellas los infantes Da. Isabel de Borbón y D. Fernando, la Duquesa de Talavera y numerosos miembros de la aristocracia.

El infantito D. Jaime de Borbón estaba invitado solamente para el baile y no para la comida, pero se presentó a comer, por lo que tuvieron que variarse los puestos en la mesa. Causó mucha gracia a los embajadores la iniciativa del infante.

Actuación de una orquesta argentina

MADRID, 2 (Esp). — Los Duques de Santa Lucía celebraron un concierto en su residencia en honor del infante D. Fernando y la Duquesa de Talavera. La parte musical estuvo a cargo de la orquesta argentina Blanco Bachicha, que fué aplaudida por la concurrencia.

Fallecimientos

VIGO, 2 (Esp). — Fallecieron, en El Ferrol, el capitán de navío don Joaquín Fontán Ladrón; en la parroquia de Celo, el propietario don Ramón Carballal.

LA EXPORTACION DE NARANJAS PARAGUAYAS

ASUNCION, 2.—Se realizaron ensayos sobre las condiciones en que llegan a Europa las naranjas paraguayas. Una partida enviada a un punto de España llegó en perfecto estado. Los ensayos coinciden con los trabajos del Banco Agrícola en favor de la apertura de mercados europeos para dicha fruta.

Viaje del canciller

ASUNCION, 2.—Partió con destino a Concordia el ministro de Relaciones Exteriores, Dr. Bordenave, quien va por asuntos particulares.

Homenaje al mariscal López

ASUNCION, 2.—Los diputados colorados presentaron un proyecto declarando feriado el 1o. de marzo, día en que murió el mariscal López. En todas las escuelas se rendirá ese día un homenaje a su memoria.

Conferencias de D. Rodrigo Soriano

ASUNCION, 2.—Los residentes españoles republicanos preparan diversos agasajos a D. Rodrigo Soriano, quien llegará próximamente con el propósito de dar conferencias sobre la situación política de España.

El gerente del Banco Germánico

ASUNCION, 2.—Llegó a esta Capital el gerente general del Banco Germánico de América del Sur, D. Ernesto Fricke.

LA REINA MARIA CRISTINA

Ha renunciado a un proyectado homenaje

MADRID, 2 (AP). — La reina María Cristina ha renunciado al proyectado homenaje de los Ayuntamientos de toda España, que fué iniciado por el alcalde de Barcelona.

El general Primo de Rivera, al telegrafiar al alcalde de Barcelona en este sentido, le dice: "S. M. la reina María Cristina quiere vivir en un modesto retiro y dejar que toda la aureola ilumine la figura de su hijo Alfonso".

TRAGICA MUERTE DEL MEDICO MILITAR PICQUE

Pereció en un accidente de aviación mientras utilizaba el avión para atender a un enfermo

BURDEOS, 2 (AP). — El mayor Picqué, cirujano del Ejército francés, que había hecho uso de un aeroplano para visitar a un enfermo, resultó muerto hoy al caer envuelto en llamas su aparato mientras acompañaba a otro avión en el cual paciente era llevado al hospital.

La sección boliviana del ferrocarril de Arica a La Paz

LA PAZ, 2 (AP).—El Gobierno creó una comisión especial para preparar la recepción de la sección boliviana del ferrocarril de Arica a La Paz, según el acuerdo concluído en el tratado celebrado con Chile en 1904 y el protocolo del 12 de mayo de 1913.

Recepción en la Legación británica

LA PAZ, 2 (AP).— El ministro de Gran Bretaña ofrecerá una recepción con motivo del cumpleaños del rey Jorge V. Han sido especialmente invitados los miembros del Gobierno y el Cuerpo Diplomático.

Vuelo hasta Trinidad

LA PAZ, 2 (AP).—Un avión piloteado por el aviador Beni aterrizó forzosamente en Rosario, a orillas del río Mamoré. Después de pasar dos días reparando su aparato el aviador continuó su raid a Trinidad, adonde llegó sin nuevos inconvenientes.

La línea férrea de Corocoro

LA PAZ, 2 (AP).— El ministro de Fomento, D. Fabián Vaca Chaves, asumió la administración del ferrocarril de Corocoro.

Construcción de caminos

LA PAZ, 2 (AP).— Se ha formado una junta constructora de caminos para la riquísima región de Yungas.

El comunismo en las Filipinas

MANILA, 2 (AP). — A raíz del descubrimiento del complot destinado a destruir las reservas de municiones de la Marina de los Estados Unidos en Cavite, las oficinas gubernamentales están haciendo investigaciones minuciosas respecto a las negociaciones que se habían entablado entre las federaciones obreras filipinas y los jefes comunistas chinos.

El contraalmirante Kittelle opina que el complot no hubiera tenido éxito, pero ha expresado asombro respecto al desarrollo de las actividades comunistas, especialmente por lo que demuestran los documentos secuestrados en la Embajada soviética en Pekín.

POINCARE EXPUSO ANTE LA CAMARA EL PLAN OFICIAL RESPECTO A LOS FOSFOROS

Puntualizó que no se trata de la cesión ni del arrendamiento del monopolio

LA OPOSICION AL PROYECTO

PARIS, 2 (H). — La Cámara de Diputados discute el proyecto relativo al monopolio de los fósforos. El jefe del Gabinete y ministro de Hacienda, M. Poincaré, puntualizó que no se trata ni de la cesión ni del arriendo del monopolio de los fósforos, sino de la utilización del mejor material sueco y de la apertura de mercados exteriores para la venta de fósforos franceses. M. Poincaré explicó que la nueva combinación proyectada proporcionará 34 millones de beneficio al Estado y cinco millones al personal, con una percepción de impuestos importante y un beneficio considerable sobre los intereses de las sumas prestadas. Agregó que la emisión de 80 millones de dólares contribuirá al saneamiento financiero.

El miembro informante M. Chappedelaine, hostil al proyecto, expresó que consideraba la cación mencionada como un verdadero empréstito, y pregunta: ¿si el empréstito es necesario, por qué el Gobierno no plantea la cuestión de confianza?

A esta pregunta contesta inmediatamente M. Poincaré diciendo: "Porque es más necesario mantener al Gobierno. Ciertos miembros del Gabinete, adversos al proyecto, me dejarán la responsabilidad y la libertad de sostenerlo, pues para la obra del mejoramiento financiero consideran que es necesario el mantenimiento de la unión del Gobierno".

Después de esto la continuación de la discusión fué postergada hasta mañana, de común acuerdo.

El profesor Lanson

PARIS, 2 (Esp). — "Le Petit Journal" anuncia que el profesor Gustave Lanson, director de la Escuela Normal Superior, abandonará su puesto al iniciarse los cursos en octubre próximo.

Aviación transatlántica

PARIS, 2 (Esp). — En el Ministerio de Marina, se insiste en la inexactitud de la noticia del vuelo de Frejus a Buenos Aires y se afirma que uno de los pilotos indicados navega actualmente por el Océano Indico y que el otro es un oficial de submarinos y no un piloto de la aviación. Además se argumenta que la aviación marítima no posee aparato trimotor alguno.

"Le Quotidien" dice, no obstante, que se proyectan uno o dos vuelos para antes de que finalice el verano, con escala en Fernando de Noronha, por cuenta de dos grandes casas de transportes comerciales. En la Dirección de Aeronáutica dicen que no saben nada acerca de esta noticia.

M. Briand recibió en audiencia a Mr. Herrick

PARIS, 2 (H). — El ministro de Relaciones Exteriores M. Briand, recibió en audiencia al embajador de los Estados Unidos, Mr. Myron Herrck.

VUELO DINAMARCA-BOLIVIA

Se propone realizarlo el ingeniero Jarfel

(Especial de LA NACION)

COPENHAGUE, 2. — El ingeniero danés Jarfel, que actualmente es teniente del Ejército boliviano, prepara un vuelo de Copenhague a Bolivia, de un recorrido total de 15.000 kilómetros. Se propone seguir el siguiente itinerario: Marsella, Casablanca, Dakar, Pernambuco, Río de Janeiro y Buenos Aires, o bien Lisboa, islas Canarias, Cabo Verde, Pernambuco y Buenos Aires.

Jarfel considera que la parte del vuelo que ofrece más dificultades es la travesía por las alturas bolivianas, por el enrarecimiento del aire y porque usará un hidroavión.

El divorcio de Chaplin

LOS ANGELES, 2 (AP). — Carlitos Chaplin ha presentado la tan esperada respuesta a las acusaciones que le hizo su esposa Lita Grey en la demanda de divorcio, y no sólo desmiente todos los cargos hechos contra él, sino que en un extenso documento acusa a Lita de infidelidad, extravagancia y de negligencia para con los hijos.

NUNGESSER Y COLI

Hoy partirá la expedición de busca que explorará Terranova

NUEVA YORK, 2 (AP). — El monoplano Jeanne d'Arc se halla listo esta noche para partir hacia Terranova con el fin de buscar a los pilotos franceses Nungesser y Coli, excepto en lo que se refiere a algunos ajustes finales de poca importancia.

La partida del Jeanne d'Arc había sido fijada para hoy, pero se hicieron necesarias algunas reparaciones en el avión, por lo que la salida se aplazó para mañana.

La tripulación esta compuesta por Sidney Cotton, ex piloto de aviones correos en Terranova, que va como jefe, otro aviador y un mecánico.

Premios para la agricultura en Italia

ROMA, 2 (Esp). — El ministro de Economía Nacional, Sr. Belluzzo, ha instituído una serie de premios que ascienden a varios millones de liras, los cuales serán distribuídos entre las localidades romanas que cuentan con extensiones de terreno adaptados para la agricultura y la ganadería. Con dichas sumas se realizarán trabajos para aumentar las áreas de tierras cultivables y las de pastoreo para el ganado, plantándose extensas arboledas que servirán para regular el agua y desarrollar la cultura zootécnica.

Manifiesto de la Tercera Internacional

ROMA, 2 (AP). — El Comité Ejecutivo de la Tercera Internacional dió un manifiesto a los trabajadores, burgueses y militares de los pueblos oprimidos del mundo entero. Entre otras cosas, afirma en dicho documento que en toda Italia las fábricas trabajan casi exclusivamente en la producción de material de guerra. En el manifiesto se invita a los proletarios de todos los países a proteger las revoluciones rusa y china y a preparar en todas partes la revolución social.

El Directorio del Partido Nacional Fascista se ocupa en redactar una respuesta adecuada a dicho manifiesto.

Los salarios obreros en Turín

ROMA, 2 (AP). — Todos los obreros de la Provincia de Turín han aceptado la reducción de sus salarios en un 10 por ciento. Este ha sido el resultado de las laboriosas negociaciones realizadas entre los patrones fascistas y las organizaciones de empleados, desde hace unas tres semanas.

Se calcula que los nuevos contratos afectarán a más de 300.000 obreros, inclusive el personal de la fábrica Fiat y de otras importantes de automóviles y talleres metalúrgicos.

La reducción, la mitad de la cual se hará efectiva inmediatamente y la otra mitad el 1o. de agosto, es aplicable a todos los obreros, excepto a aquellos que ganan menos de 600 liras por mes.

Al anunciar la reducción, la sección de los Sindicatos Fascistas correspondiente a la Provincia de Turín expresa que gran número de comerciantes está desobedeciendo las órdenes de reducir los precios, y que centenares de protestas a este efecto se reciben constantemente. Se dice que en muchísimos casos los precios no sólo no se reducen, sino que en realidad son aumentados. Una situación semejante prevalece con respecto a los alquileres.

Carretera entre Medellín y el golfo de Urabá, en Colombia

BOGOTA, 2 (AP). — Comunican de Medellín que ha causado mucho júbilo la aprobación del empréstito de 12 millones, destinado a la carretera entre esa localidad y el golfo de Urabá.

Vuelo de aviadores militares

BOGOTA, 2 (AP). — Los aparatos de la Escuela de Aviación realizaron hermosos vuelos sobre la ciudad.

Creación de un museo militar

BOGOTA, 2 (AP). — Durante la realización de las fiestas celebrando el vigésimo aniversario de la fundación de la Escuela Militar, se iniciaron las primeras gestiones para fundar un museo militar.

TRATADO DE COMERCIO ENTRE RUSIA Y LETONIA

Fué firmado ayer y está basado en el principio de la nación más favorecida

MOSCU, 2 (AP). — El tratado de comercio que el Gobierno de los Soviets firmó hoy con Lituania está basado en el principio de la nación más favorecida y acuerda a las partes contratantes privilegios especiales de que otros países no gozan, en virtud de ese principio. La duración del tratado será de cinco años. Lo complementa un nuevo convenio arancelario, por el que se acuerdan a ambas partes rebajas sobre los aranceles mínimos en vigor. Con el documento ambos países se aseguran la posibilidad de un considerable aumento del intercambio comercial. Se estima asimismo que promoverá el tránsito de mercancías de procedencia rusa a través de Letonia.

La varadura del vapor Ekaterini, frente a Colonia

Llegó a Montevideo el capitán del barco, quien explicó el accidente

(Especial de LA NACION)

MONTEVIDEO, 2.—Llegó hoy, procedente de Buenos Aires, D. Atanasio Coumandarias, capitán del vapor griego Ekaterini C, varado en la desembocadura del arroyo San Juan, en las inmediaciones de Colonia. En seguida se presentó a las autoridades marítimas, ante quienes manifestó que llegó con su vapor, en lastre, a la rada de Buenos Aires el 28 de mayo, y que al día siguiente levó anclas, prosiguiendo viaje a Rosario, con el práctico argentino correspondiente. Agregó que tres horas después de zarpar resolvió fondear en el canal, debido al mal tiempo, pues el viento y la lluvia afectaban la visibilidad. El fuerte huracán, dice, hizo garrear al buque durante toda la noche, quedando varado en la situación en que se halla actualmente.

El capitán Coumandarias se ha puesto en comunicación con los armadores, con el objeto de solucionar el salvamento, que será convenido seguramente con la Administración Nacional del Puerto.

Regreso de la lancha Sirena

MONTEVIDEO, 2.—Los tripulantes de la lancha Sirena, que entraron esta noche en el puerto, después de permanecer dos días sin que se tuvieran informaciones de su suerte, declararon que, por un descuido del maquinista José Torres, se vieron obligados a fondear la embarcación a tres millas al SSO. de La Pianela, debido a la carencia de kerosene refinado para calentar el motor. Facilitado el combustible por el vapor Lavalleja, que fué en su auxilio, la Sirena pudo iniciar el regreso por sus propios medios, sin dificultad alguna.

Viaje del Dr. Luis Alberto de Herrera

MONTEVIDEO, 2.—Se anuncia que el consejero nacional Dr. Luis Alberto de Herrera, su esposa Da. Margarita Uriarte y su hija Hortensia, partirán el 20 de agosto próximo, con el objeto de recorrer las principales ciudades europeas.

Mientras se prolonque la ausencia del Dr. Herrera lo reemplazará en el Consejo Nacional de Administración el senador nacionalista D. Ismael Cortinas, quien, a su vez, será substituído en la Cámara alta por D. Lizardo González.

Designación de un fiscal

MONTEVIDEO, 2.—El Consejo Nacional de Administración designó hoy

GEMELOS
DE NACAR
PARA TEATRO
CALIDAD INSUPERABLE
Los hay desde $ 30.—
PRIMER INSTITUTO OPTICO-OCULISTICO
LUTZ, FERRANDO Y Cía
CALLAO 134 FLORIDA 240 CABILDO 1916
CASA CENTRAL
RIVADAVIA 6879 J.T. RIVADAVIA 7650 AL. BROWN 1067

al Dr. Arturo Gaye fiscal del Gobierno de primer turno, cargo vacante por fallecimiento del Dr. Carlos E. Lenzi.

Interpelación al ministro del Interior

MONTEVIDEO, 2. — La Cámara de Diputados aprobó el pedido de interpelación al ministro del Interior, doctor Eugenio J. Lagarmilla, con motivo de la prohibición de la conferencia antifascista. En los círculos parlamentarios se espera con viveza ansiedad las explicaciones que dará el mencionado secretario, que es un jurista prestigioso.

La dirección de la Cárcel Preventiva

MONTEVIDEO, 2.—El Consejo Nacional de Administración, a propuesta del Consejo del Patronato de Delincuentes y Menores, nombró hoy director de la Cárcel Preventiva y Correccional a D. Esteban Flangini, estimado funcionario que desempeñaba la subdirección de dicho establecimiento penal.

Hoy partirá el Dr. Comas Nin

MONTEVIDEO, 2.—En compañía de su familia, partirá mañana para Europa el Dr. José María Comas Nin, que fué secretario de la Presidencia de la República durante la administración del ingeniero Serrato.

Audiencia en la Cancillería

MONTEVIDEO, 2.—El canciller, don Rufino T. Domínguez, recibió hoy en audiencia ordinaria, entre otros diplomáticos, al ministro plenipotenciario de la Argentina, Dr. Juan Lagos Mármol, y el enviado especial de Cuba, doctor Manuel Márquez Sterling.

NUMEROSOS FUNCIONARIOS RUSOS SE EMBARCARON EN LONDRES PARA MOSCU

La mayor parte del personal de la delegación comercial del Soviet partió en el Youshar

COMERCIO BRITANICO-RUSO

LONDRES, 2 (AP). — El éxodo de los rusos, con motivo del rompimiento de relaciones entre Gran Bretaña y los Soviets, se inició hoy cuando un grupo de funcionarios de los Soviets, que llegaba a más de treinta, partió de esta Capital a bordo del buque mercante ruso Youshar.

El mayor secreto rodeó los preparativos que se hicieron para partir, así como también para el momento de zarpar el buque, habiéndose prohibido al público la entrada al Youshar.

Declaraciones de Sir William Joynson Hicks

LONDRES, 2 (AP). — El ministro del Interior, Sir William Joynson Hicks, hizo hoy una declaración en la Cámara de los Comunes respecto a las condiciones bajo las cuales se permitirá comerciar a los rusos con Gran Bretaña. Dijo que el Gobierno británico no desea presentar dificultades al comercio entre Rusia y Gran Bretaña, y que los rusos que deseen venir aquí a comerciar de buena fe recibirán las mismas facilidades que los súbditos de cualquiera otra potencia extranjera.

Agregó el ministro que se aplicará, como hasta ahora, la misma organización con respecto a la visación de pasaportes y todos los demás asuntos, excepto que no habrá un funcionario británico en Rusia para la fiscalización de los pasaportes.

Respondiendo a otra pregunta, Sir William Joynson Hicks declaró que no tenía ninguna información con respecto a la noticia de que el puerto de Vladivostok había sido cerrado para los buques de bandera británica.

Visita de marinos franceses a Londres

LONDRES, 2 (H). — Quinientos marinos de la división naval francesa que se halla fondeada en Portsmouth efectuaron el recorrido de esta ciudad a Londres en ómnibus adornados con los colores franceses, siendo aclamados durante el trayecto. Fueron objeto de un entusiasta recibimiento a su llegada a la Capital. Los marinos fueron invitados a visitar los principales paseos y lugares de Londres, donde se repitieron las manifestaciones de simpatía.

El catarro y su tratamiento

Todos conocemos el catarro, que, tenemos que soportar a cada paso. Sepamos también la manera rápida de curarnos.

Un excelente tratamiento es el de tomar 4 o más veces al día una cucharada de tomillo erytroso, seguida de te tilo o leche bien caliente, que desinfecta, cura y evita cualquier complicación.

Muy rico al paladar, lo que unido a la ausencia absoluta de drogas nocivas, lo hace indicado para señoras y niños.

Existen también pastillas de tomillo erytroso, que se deben tomar en combinación con el tratamiento que indicamos, a fin de acelerar la cura, y no estando acatarrado, para prevenirse. Se hallan en todas las farmacias.

COTIZACIONES - BALANCES - CAMBIOS

BOLSA DE NUEVA YORK

El peso argentino cerró sostenido, a 42.44 centavos de dólar

NUEVA YORK, 12. — El mercado de Bonos estuvo desanimado; los extranjeros registraron poca actividad, excepto los del Estado brasileño de San Pablo que ganaron un punto al anunciarse el empréstito de seis millones de dólares. Los valores italianos del 7 o|o tuvieron buena demanda.

Los títulos argentinos estuvieron sostenidos: los de 1957|58, cerraron a 99 1|2 y 98 7|8, respectivamente; los de 1959, a 98 7|8; los de 1960, a 99 1|4; los de 1961, a 98 3|4. Los de Buenos Aires cedieron ligeramente hasta 100 7|8; los de las Provincias irregulares; de Córdoba, a 98 1|2; de Santa Fe, a 94 1|2; de Mendoza, a 97 1|4; de la Provincia de Buenos Aires 1936|58, cedieron 1|4 1|2 punto, respectivamente; los del 7 1|2 o|o, a 100; los de 1936, a 97; los de 1957|58, a 94 7|8.

El peso papel argentino estuvo sostenido y cerró a 42.44 centavos de dólar; la libra peruana cerró a 3.75; la lira italiana avanzó 10 puntos; la libra esterlina en baja de 1|8.

MERCADOS DE GRANOS

El maíz registró nuevamente un alza en Chicago

CHICAGO, 2. — El maíz volvió hoy a registrar una nueva alza de 4 5|8 centavos sobre el reciente avance y, a pesar de la presión de ventas, cerró con alzas de 1 7|8 a 2 7|8 centavos por bushel. Por otra parte, el trigo señaló una marcada tendencia bajista: el mercado local cerró con declinaciones de 2 1|8 a 2 3|8. En Winnipeg la baja fué de 2 7|8 a 3 centavos. El cereal definitivo influenciado por una constante presión de ventas, contándose entre los factores bajistas la mejora del tiempo en el Canadá y en los Estados del oeste de la Unión, en contraposición al efecto alcista de los resúmenes no oficiales sobre las cosechas que reducen el cálculo del mes pasado en 34.000.000 de bushels.

Uno de los incentivos para la compra de maíz fué la abundancia de las lluvias caídas en la zona maicera, hecho que causó un alza como no se recuerda desde 1925. Se asegura ahora que, sin tener en cuenta el derecho de importación del maíz a 15 centavos por bushel, el precio del maíz está bien por sobre la base de importación y que puede esperarse que los importadores, por consiguiente, ofrezcan libremente maíz argentino en los puertos marítimos norteamericanos.

La avena, en consonancia con el maíz, registró nuevas alzas y cerró entre la cotización anterior y un avance de 5|8; el centeno declinó 2 1|8 por bushel.

Mercado londinense

LONDRES, 2. — El mercado de trigo estuvo encalmado, debido a las noticias favorables de la cosecha norteamericana.

Se vendió un cargamento parcial de barleta ruso de Bahía Blanca, base 78.62 kilogramos, recién llegado, a 55|3 por quarter de 480 libras.

Los vendedores cotizaron 56|6 por un cargamento completo de barleta ruso de Bahía Blanca, base 78.62 kilogramos, para embarcar en este mes, y 57|- por otro parcial de Rosario de Santa Fe, base 79.25 kilogramos, también para cargar en junio.

La tendencia del mercado de maíz estuvo más floja.

Se vendieron dos cargamentos parciales del Río de la Plata, uno para junio-julio, a 30|9, y otro, para agosto-septiembre, a 31|1 1|2 por quarter de 480 libras. Los vendedores cotizaron un cargamento completo de maíz argentino, para julio-agosto, a 31|9.

Hubo firmeza en el mercado de avena y en el de cebada la tendencia estuvo más floja.

Mercado de Liverpool

LIVERPOOL, 2. — El mercado de trigo a término estuvo flojo, cotizándose el cereal para entrega en julio, a 11|5 1|2 por cental; para octubre, a 11|3 1|4, y para diciembre, a 11|1 3|4. El maíz a término estuvo encalmado, con precios nominales.

En el mercado cif, tanto el trigo como el maíz tuvieron una tendencia floja y las operaciones fueron de poca importancia.

Los cargamentos parciales de maíz del Río de la Plata se cotizaron a precios sin variantes más bajo.

Se registraron pocas operaciones en el mercado de cebada, y en el de avena la tendencia estuvo más firme.

Bolsa de Montevideo

MONTEVIDEO, 2. — Cotizaciones del cierre de la Bolsa de los valores siguientes:

Primera rueda: títulos hipotecarios, serie 25, para mañana, a 97.40; serie 26, al contado y para mañana, a 97.60; serie 27, para mañana, a 98.50; serie V, para mañana, a 98.20 y 98.30; Banco Popular, acciones, para mañana, a 93.50.

Segunda rueda: títulos hipotecarios, serie 25, al contado, a 97.30; para mañana, a 97.40; serie 26, para mañana, a 97.30; serie Z, para mañana, a 98.60; serie X, para mañana, a 98.70; serie T, para mañana, a 98.40; serie U, para mañana, a 98.10; Banco Popular, acciones, para mañana, a 94 y 94.30; Jockey Club, obligaciones hipotecarias, para mañana, a 95.50; deuda obras públicas, para mañana, a 97; para fin de mes, a 97.30; empréstito de conversión, para mañana, 98; bonos instalación de la zona franca en la Colonia, para mañana, a 98.80.

Depósitos y muelles de las Catalinas

Informe presentado por Mr. Henderson a los accionistas de la empresa

(Especial de LA NACION)

LONDRES, 2.—En la asamblea de accionistas de la empresa Depósitos y Muelles de las Catalinas, el presidente, Mr. Henderson, manifestó que la compañía sufre a causa de la competencia que le hace el Gobierno, por lo cual hay pocas dudas de que sus operaciones, en el orden lógico de los hechos, tiendan a disminuir, sobre todo en vista de la intención del Gobierno argentino de construir más depósitos en Puerto Nuevo. El presidente informó que no se han producido novedades en la propuesta hecha al Gobierno para que adquiera los terrenos de propiedad de la empresa, y expresó el deseo de que se adopte una decisión al respecto antes del 30 de septiembre, en vista del gran valor de las tierras.

Liebig's Limitada

LONDRES, 2.—La empresa Liebig's Limitada declaró un dividendo interino de siete chelines por acción, libre del impuesto a la renta.

Balance semanal del Banco de Francia

(Especial de LA NACION)

PARIS, 2.—El balance del Banco de Francia acusa las siguientes partidas:

Oro de encaje, 3.682.507.442; oro extranjero, 1.401.547.429; plata, 344.531.065; cartera, 2.843.659.486; anticipos permanentes del Estado, 200.000.000; anticipos nuevos del Estado, 27.100.000.000; bonos del Tesoro, descontados por anticipos del Estado a Gobiernos extranjeros, 5.704.000.00; cuentas corrientes, 10.230.992.728; billetes, 52.328.040.030.

Deutsche Farbenindustrie

FRANCFORT, 2 (AP).—En la asamblea general de la empresa Deutsche Farbenindustrie, fué aprobada la distribución de un dividendo del 10 por ciento. Muchos de los accionistas consideran esa cifra muy reducida en vista del alto valor de las acciones. Durante la asamblea se expresó que la nueva usina de licuación del carbón, en Merseburg, trabaja satisfactoriamente, empleando 67.760 obreros y 20.292 empleados, lo que indica un aumento de 2500 comparado con el año anterior.

El vapor Croix

(Especial de LA NACION)

RIO DE JANEIRO, 2. — El vapor Croix entrará a dique seco para reparar averías sufridas en las máquinas, permaneciendo, por lo tanto, en nuestro puerto tres días. Después proseguirá viaje. Los pasajeros quedarán a bordo.

El Banco Imperial de la India

LONDRES, 2 (AP).—El Banco Imperial de la India ha reducido la tasa del descuento del 7 al 6 por ciento.

COTIZACIONES DIARIAS

CAMBIOS

LONDRES, 2.—Cotizaciones del cierre de hoy:

Londres sobre Nueva York, a 4.85 3|4 dólares por libra esterlina (4.85 3|4); sobre París, a 124 francos (124); sobre Madrid, a 27.68 pesetas (27.68); sobre Génova, a 87 liras (88.35); sobre Bruselas, a 34.96 belgas (34.96); sobre Berna, a 25.25 francos suizos (25.25); sobre Amsterdam, a 12.13 florines (12.13); sobre Berlín, a 20.50 marcos (20.50); sobre Estocolmo, a 18.15 coronas (18.15); sobre Oslo, a 18.67 coronas (18.67); sobre Copenhague, a 18.19 coronas (18.19); sobre Estonia, a 1.820 marcos estonianos (1.820); sobre Praga, a 164 coronas (164); sobre Finlandia, a 192 7|8 marcos finlandeses (192 7|8); sobre Tokio, a 1 chelín 10 27|32 peniques por yen (1 10 13|16); sobre Lisboa, a 2 29|64 peniques por escudo (2 29|64); sobre Buenos Aires, a 47 5|8 peniques por peso oro (47 5|8).

PARIS, 2.— Cotizaciones del cierre de hoy:

París sobre Londres, a 124.02 francos por libra esterlina (anterior, 124.02); sobre Nueva York, a 25.53 francos por dólar (25.53); sobre Génova, a 142 7|8 francos por 100 liras (140 3|8); sobre Madrid, a 448 1|2 francos por 100 pesetas (447 1|4); sobre Berna, a 490 3|4 francos por 100 francos suizos (491 1|4).

NUEVA YORK, 2 (AP).—Cambios a la vista, al cierre del mercado: Peso oro argentino, a 86.37 1|2 centavos de dólar (anterior, 96.25); libra esterlina, 4.8525 dólares (4.8537 1|2); franco francés, 3.91 1|2 centavos (3.9156); belga, 13.88 1|2 (13.88 1|2); franco suizo, 19.23 1|2 (19.23 1|4); reichsmark, 23.68 1|2 (23.69 1|4); florín, 40 1|2 (40.01); peseta, 17.56 1|2 (17.54); lira, 5.53 (5.50 1|2); corona sueca, 26.75 (26.75); corona noruega, 25.98 (25.96); corona dinamarquesa, 26.70 1|2 (26.70 1|2); corona checoeslovaca, 2.96 (2.96); dracma griega, 132.50 (130); dinar yugoeslavo, 1.76 (1.76); yen japonés, 46.15 (46.25); libra peruana, 3.70 dólares (3.72); milréis brasileño, 11.87 1|2 centavos de dólar (11.87 1|2); peso papel interno, 12.12 (12.05); peso oro uruguayo, 101.25 (101.25).

RIO DE JANEIRO, 2.—Cambio bancario de hoy: Banco do Brazil, a 5 29|32; Bancos extranjeros, a 5 57|64. El peso argentino se cotizó a 3.600.

SANTIAGO, 2.—Cambio del cierre de hoy: El peso argentino se cotizó a 3.54 pesos chilenos; el dólar, a 8.31 3|4; la libra esterlina, a 40.40.

TITULOS ARGENTINOS

LONDRES, 2.—Cotizaciones del cierre de hoy: empréstito nacional (1897), 4 o|o, 77; bonos Obras de Salubridad de Buenos Aires (1891), 5 o|o, 99; empréstito argentino de obras públicas (1886), 5 o|o, 101; id. id. de conversión (1889), 5 o|o, 95 1|8; id. id. interno (1909), 5 o|o, 95; empréstito de la Provincia de Buenos Aires (1906), 3 a 3 1|2 o|o, 55 5|8.

TITULOS BRITANICOS

LONDRES, 2.—Cotizaciones del cierre de hoy: empréstito de guerra británico, 5 o|o, 100 1|2; consolidados británicos, 2 1|2 o|o, 54 1|2.

TITULOS NORTEAMERICANOS

NUEVA YORK, 2 (AP).—Al cierre de la Bolsa se cotizaron hoy los siguientes precios:

American Can, 51 1|8; American Telephone and Telegraph, 168 7|8; Anaconda Copper, 46; Baldwin Locomotive, 227; Bethlehem Steel, 51 5|8; Cerro de Pasco Copper, 60 1|4; Chicago Milwaukee and St. Paul, 14 5|8; Chile Copper, 36 3|4; Cuban American Sugar, 24 1|2; Du Pont de Nemours, 244 1|4; General Electric, 77; General Asphalt, 106 3|4; General Motors, 129; International Cement, 62 5|8; International Mercantile Marine, pref., 51 5|8; Kennecott Copper, 65 1|4; Missouri Pacific, 100 1|2; New York Central, 154; Pan American Petroleum and Transport A, 57 7|8; Pan American Petr. and Transport B, 58 1|8; Standard Oil of New Jersey, 36 7|8; Studebaker Corporation, 50 1|2; Tobacco Products, 101 5|8; Union Pacific, 177 7|8; United States Rubber, 50 1|8; United States Steel, 125; Utah Copper, 115; International Telephone and Telegraph, 142 3|4; Allis Chalmers, com., 110; Reading Railroad, 120 1|2; Baltimore and Ohio, 112 1|8; International Harvester, 184 1|2; Northern Pacific, 130 1|2; Goodyear Tyre, 7 o|o, pref., 89 1|2.

BOLSA DE PARIS

PARIS, 2.—En la Bolsa se han cotizado los valores que se mencionan a los precios siguientes:

Renta francesa del 5 o|o, 101|16, a 75; id del 5 o|o, 1920, a 57.75; id. del 6 o|o, a 87.60; Bonos del Tesoro, 6 o|o, 1922, a 508; id. 6 o|o, febrero de 1922, a 528; id. id. de septiembre de 1923, a 509.

RENTA FRANCESA

PARIS, 2.— Cotizaciones del cierre de hoy: renta francesa, 3 o|o, 57.75; id. 4 o|o (1917), 62.25; id. (1918), 62.20; id. 5 o|o, 75.

PARIS, 2 (H).—Los títulos de los empréstitos amortizables del 5 y 6 o|o de 1920 fueron cotizados a 86.10 y 87.60, respectivamente.

CEREALES DISPONIBLE

NUEVA YORK, 2. — Hoy se ha cotizado en este mercado por los siguientes cereales, disponible:

Trigo duro de invierno, No. 2, a 1.65 5|8 por bushel; avena blanca, número 2, a 0.64 5|8 por bushel; cebada cervecera, a 1 por bushel; porotos (kidney), a 7.35 las 100 libras; semilla de trébol, disponible, a 13.50 las 100 libras; semilla de alfalfa argentina, segundo corte, a 19 la libra.

CEREALES A TERMINO

CHICAGO, 2 (AP). — El mercado de maíz cerró firme. Para julio, a 1.07 1|4; máximo, a 1.07 3|4; mínimo, 1.05 1|4.

Para septiembre, a 1.10 3|8; máximo, 1.11 3|4; mínimo, 1.08 3|4.

El mercado de trigo cerró fácil. Para julio, a 1.47 1|8; máximo, 1.49 7|8; mínimo, 1.46 1|4. Para septiembre, a 1.45 3|4; precio máximo, 1.47 3|4; mínimo, 1.44 3|4.

La avena cerró sostenida para julio, y se cotizó a 0.54 5|8. Para septiembre, a 0.53 1|4.

DULUTH, 2 (AP). — La semilla de lino se cotizó para julio a 2.30; para septiembre, a 2.32 1|4.

ACEITE DE LINO

LONDRES, 2. — El mercado de aceite de lino estuvo más encalmado y la demanda fué reducida.

El producto disponible se cotizó a 34|10:0 libras esterlinas por tonelada; para junio-agosto, a 33|10:0, y para septiembre-diciembre, a 34|5:0.

NUEVA YORK, 2. — El mercado de aceite de lino estuvo muy firme, con avance de dos centavos, cerrando para entrega inmediata a 77 centavos.

SEMILLA DE LINO

LONDRES, 2. — Hubo flojedad en el mercado de semilla de lino, y la demanda, en general, fué limitada.

Se vendió un cargamento parcial del Río de la Plata, con destino a Hull, para junio-julio, a 16|15:0 libras esterlinas por tonelada.

Los vendedores cotizaron 17|3:6 por un parcial del Río de la Plata, a Hull, para septiembre-octubre, y 18|12:6 por otro parcial de Calcuta a Londres, para junio-julio.

CARNES

LONDRES, 2. — En el mercado de carnes de Smithfield se registraron los siguientes precios: bovina argentina, enfriada, cuartos traseros, a 4|10 (anterior, 4|10); cuartos delanteros, a 2|2 por stone de ocho libras (2|1); cuartos traseros uruguayos, s|c. (s|c.); cuartos delanteros, s|c. (s|c.); cuartos traseros de Australia, s|c. (s|c.); cuartos delanteros, s|c. (s|c.); medias reses británicas, a 5|7 (5|7).

La carne ovejuna se cotizó: Argentina, 3|— (3|—); Nueva Zelandia, 4|2 (4|2); Australia, 4|— (4|—); Francesa, 7|— (7|4). Carne de cordero: Argentina, 5|4 (5|3); Nueva Zelandia, 6|2 (6|2); Australia, 5|7 (5|7).

MANTECA

NUEVA YORK, 2 (AP). — La manteca de lechería extra, con 92 puntos, se ha cotizado hoy de 43 a 43 1|4 centavos de dólar la libra; la de primera calidad, con 88 a 91 puntos, de 39 1|2 a 42 1|2 centavos de dólar la libra; la de segunda, con 83 a 87 puntos, de 37 a 38 1|2 centavos de dólar la libra.

ALGODON

LIVERPOOL, 2. — La tendencia del mercado de algodón a término estuvo más sostenida, registrándose algunas compras de parte de los bajistas.

Se registraron los siguientes precios oficiales:

Mercado de disponible: good ordinary, 7.46 (anterior, 7.61); strict good ordinary, 7.91 (8.06); low middling, 8.26 (8.41); strict low middling, 8.66 (8.81); middling, 9.11 (9.26); strict middling, 9.36 (9.51); good middling, 9.76 (9.91); strict good middling, 10.11 (10.26); middling fair, 10.61 (10.76).

Para entrega a término: para junio, a 8.97 (anterior, 8.93); para julio, 9.02 (8.98); para agosto, 9.05 (9.01); para septiembre, 9.11 (9.07); para octubre, 9.16 (9.12); para noviembre, 9.17 (9.13); para diciembre, 9.21 (9.16); para enero de 1928, 9.23 (9.18); para febrero, 9.24 (9.19); para marzo, 9.29 (9.24); para abril, 9.29 (9.24); para mayo, 9.32 (9.27).

AZUCAR

NUEVA YORK, 2 (AP). — El azúcar refinado, para consumo interno, se cotizó hoy de 6.10 a 6.20 centavos de dólar por libra; el azúcar en bruto, a 4.83.

CAUCHO

NUEVA YORK, 2 (AP). — El caucho en bruto se cotizó hoy, al cierre del mercado, a los siguientes precios: Up River fino, a 35 3|4 centavos de dólar por libra; fd. ordinario, 24 3|4; en bolas, 25 3|4; plantación, primera calidad, 40 3|4; ahumado, 40 3|8.

METALES

LONDRES, 2. — El oro en lingotes se cotizó a 4 chelines 11 1|2 peniques por onza. El cobre, para entrega inmediata, a 54:10:0 libras esterlinas por tonelada; a tres meses, a 55:5:0; el cobre electrolítico, para entrega inmediata, a 60:0:0; a tres meses, a 60:5:0; el estaño, para entrega inmediata, a 232:17:6; a tres meses, a 236:7:6; el plomo, para entrega inmediata, a 25:5:0; el zinc, para entrega inmediata, a 28:17:6; a tres meses, a 28:17:6; el antimonio, disponible, británico, régulo, a 74:15:0, y el del extranjero, a 56:0:0.

NUEVA YORK, 2 (AP). — El cobre electrolítico, para entrega inmediata, se cotizó hoy a 12.73 centavos de dólar; a 90 días, a 12.75.

El estaño, para entrega inmediata, a 68; a 90 días, a 64.87.

El plomo, para entrega inmediata, a 6.40.

El cinc, para entrega inmediata, de 6.17 a 6.20; a 90 días, de 6.17 a 6.20.

La plata en barras, a 0.57 1|4 por onza.

NUEVA YORK, 2 (AP). — El nitrato chileno se pagó hoy a 53 dólares por tonelada.

El mercurio se pagó a 90 dólares por frasco de 75 libras.

El manganeso se pagó a 122 dólares la tonelada bruta, derechos pagados en la costa del Atlántico, que ascienden a 33 dólares.

MOVIMIENTO DE BUQUES

SANTOS, 2.—Entró el Salvation Lass. Zarpó el Boyne.

LISBOA, 2.—Zarpó el Darro. Entraron: Medunna y Werra.

RIO DE JANEIRO, 2.—Entradas: Alcántara y Hindenburg, de Buenos Aires; Goyaz, de Bahía Blanca. Zarparon para Buenos Aires: Ceylan y Atlanta.

RIO DE JANEIRO, 2.—Llegó hoy, a las 6, el paquete Demerara, de la Mala Real Inglesa, que saldrá para ésa mañana, a las 14.

LISBOA, 2.—Arribó hoy, a las 15, el paquete Darro, de la Mala Real Inglesa.

HAMBURGO, 2.—Zarpó hoy, a las 14, para la América del Sur el vapor postal España.

DAKAR, 2. — Hizo escala en este puerto el paquete francés Eubeé, en viaje para ésa.

GENOVA, 2. — Para la América del Sur zarpó hoy el paquete italiano Duca degli Abruzzi. Es esperado hoy en Nápoles el paquete Duca d'Aosta, procedente de ésa.

LONDRES, 2.—Informan de Bremen que zarpó allí el vapor británico Amiral Cockrane, procedente de ésa.

—Llegó a Hull, procedente de Rosario, el vapor británico Glenmorag.

—Llegó a Hull, de San Nicolás de los Arroyos, el vapor británico Nolisement.

—Zarpó de Newport Mon para Buenos Aires el vapor británico Fotinia, y de Barry, el griego Demetrios Pandelis, con el mismo destino.

—Llegó a Hull el vapor británico Bradavon y a Limerick el griego Joannis, ambos procedentes del Río de la Plata.

—Zarparon de Newport Mon para Buenos Aires el vapor británico Lawbeat, y de Barry, con el mismo destino, el vapor británico Canadian Transport.

—Zarpó de Cardiff en lastre para Buenos Aires el vapor británico Navasota, de la Mala Real Inglesa.

MONTEVIDEO, 2.—Entraron hoy los vapores: británico Almanzora, de Southampton; británico Nariva, de La Plata; francés Lipari, alemán Wesser, de Buenos Aires; alemán Bilbao, de Bahía Blanca, y holandés Orania, de Amsterdam.

Zarparon: británicos Almanzora, a las 9.45; Raeburn, a las 17, y holandés Orania, a las 12.35, para Buenos Aires; alemán Wesser, para Bremen; alemán Bilbao, para Hamburgo; brasileño Itabirá, para Pará, y británico Nariva, para Londres.

SIGUE ESTUDIANDO EL P. E. LAS ECONOMIAS QUE DEBERAN INTRODUCIRSE

El ministro de Gobierno informó de un nuevo renglón que podrá ser eliminado

300.000 PESOS

(De nuestra agencia en La Plata)

Ayer volvió a celebrarse una reunión de ministros para considerar la situación financiera de la Provincia y los recursos destinados a salvar el déficit producido por las leyes recientes sobre represión del juego.

Sabemos que los tres ministros llevaron ya listas de los proyectos sobre economías en sus respectivos Departamentos y que, como dijimos, serán concretados en otro proyecto de ley que debe enviarse en la semana entrante a la Legislatura.

El titular de la cartera de Gobierno informó de una importante economía que se iba a verificar en su Ministerio, y que no había sido anunciada aún. Se trata de una partida de $ 300.000, destinada a la adquisición de paños de invierno para la Intendencia General de Suministros. De acuerdo con el informe presentado por el jefe de dicha dependencia, los uniformes de invierno del personal al que se destinaban dichos materiales, se hallan en buen estado, todavía, lo que permite efectuar el ahorro a que nos referimos. Se anunciaría, así, la licitación verificada con tal objeto, en la forma que se estime más conveniente.

FOMENTO AVICOLA

El Poder Ejecutivo designó ayer los jurados que intervendrán en los ocho torneos próximos

(De nuestra agencia en La Plata)

El Poder Ejecutivo ha dictado una resolución designando a los señores ingeniero agrónomo Silvio Lanfranco, J. Juan Gugando y Dr. Celestino M. Pozzi para que constituyan el jurado que ha de dictaminar en las diversas Exposiciones de Avicultura que se realizarán en la Provincia.

Conforme ya hemos anunciado, esos certámenes tendrán lugar, en fechas que se determinarán oportunamente, en General La Madrid, Bahía Blanca, Trenque Lauquen, Bragado, Pehuajó, Mercedes, Chacabuco y Veinticinco de Mayo.

La construcción de un puente será licitada

Se construirá sobre el río Salado en el camino entre Indacochea y Gobernador Ugarte

En el despacho del oficial mayor del Ministerio de Obras Públicas se realizarán hoy dos licitaciones, una a las 14, para contratar la construcción de un puente sobre el río Salado en el camino de Indacochea a Gobernador Ugarte, y otra a las 15, referente a la construcción de pavimentos graníticos en Coronel Brandsen.

Esas licitaciones se realizarán de acuerdo con los pliegos de condiciones confeccionados por las correspondientes oficinas técnicas.

La Suprema Corte dictó varias sentencias

En su último acuerdo la Suprema Corte de Justicia dictó sentencia definitiva, anulando la de la Cámara recurrida, en los expedientes: Justo Lorenzo Molina y Aguirre, homicidio; Manuel Carrocera, homicidio; Rafael o Celestino Bustamante, homicidio. Estos autos pasarán a segunda instancia para que se dicte nuevo fallo.

Además se dictó sentencia en los autos sucesorios de Pedro Ordoqui, declarando que la Cámara ha aplicado erróneamente los artículos 25 y 29 de la ley de sellos de 1923, por lo que procede el aumento del 40 por ciento en la determinación de los valores para la liquidación del impuesto a la herencia, con costas, y se desestimó el recurso de inaplicabilidad de ley interpuesto en la causa José Marcovecchio, tercería, en juicio Antonio Pepe contra Juan Pascarelli.

La Unión Germánica realizará actos culturales

La Unión Germánica de esta ciudad ha resuelto, en vista del éxito halagüeño alcanzado por la fiesta conmemorativa del 25 de Mayo, propiciar la celebración de otros actos culturales y de acercamiento amistoso entre argentinos y alemanes. Dichos actos se celebrarían mensualmente.

A tal efecto, la citada institución ha designado a los Sres. Federico Kopatschek, Uberto Albrech, Guillermo Frank, Emilio Krausbeck, Enrique Welslau y Max Lehmann para realizar los trabajos preliminares. Dichas personas celebrarán una reunión en la semana entrante, con el objeto de concretar las bases de la acción futura.

La Universidad Nacional eligió vicepresidente

Se reunió ayer el Consejo Superior de la Universidad Nacional de La Plata, bajo la presidencia del Dr. Benito A. Nazar Anchorena, y estando presentes los consejeros Sres. Castiñeiras, Cortelezzi, Franco, Galli, Hartmann, Herrero Ducloux, Lehmann Nietsche, Levene, Matienzo, Marasso, Marchisotti, Oyuela, Pardo, Sagastume, Torres y López Buchardo.

Iniciada la sesión y después que se incorporó al Consejo el nuevo delegado de la Escuela Superior de Bellas Artes, D. Rodolfo Franco, procedióse a la designación de vicepresidente de la Universidad para el período 10 de junio 1927-1928, resultando electo el decano de la Facultad de Humanidades y Ciencias de la Educación, Dr. Ricardo Levene.

Se aprobó luego la resolución de la presidencia a que nos referimos en su oportunidad, por la cual se dispone rendir un homenaje a la memoria de D. Eduardo Olivera, con motivo de cumplirse el centenario de su natalicio.

Después de un largo debate quedó sancionada la siguiente ordenanza:

"La Universidad no expedirá título de doctor o ingeniero a los alumnos de los distintos institutos y Facultades que previamente no se hubieran inscripto en dos asignaturas de cultura integral sobre filosofía, historia o letras, a opción, entre los cursos especiales que se dictarán en la Facultad de Humanidades y Ciencias de la Educación, y no hubiesen presentado un trabajo escrito sobre un tema de las asignaturas elegidas.

"Las disposiciones de esta ordenanza no rigen para la Facultad de Ciencias Jurídicas y Sociales, mientras no se modifique el artículo 20 de la ley-convenio.

"Esta ordenanza empezará a regir para los alumnos que deban terminar sus estudios en diciembre de 1928".

Dispúsose al propio tiempo solicitar de los institutos y Facultades su opinión con respecto a las materias que, a su juicio, deberán corresponder a los alumnos respectivos, a fin de sancionar la reglamentación correspondiente.

De acuerdo con un proyecto de la dirección de la Escuela de Ciencias Médicas se dispuso gestionar la construcción en los terrenos anexos al hospital policlínico de esta ciudad, de los pabellones de clínica y cirugía necesarios para las clases y enseñanza experimental de los cursos del cuarto año de dicha Escuela. Para esas construcciones se gestionará la obtención de recursos del Gobierno Nacional y se encomendará a la Dirección de Arquitectura la preparación de los planos, proyectos, etcétera.

Se nombró después jefe de la Sección Paleontología del Museo al Dr. Angel Cabrera, que desempeñaba ese puesto interinamente.

Luego felicitóse a la Escuela de Santa Catalina por el éxito que ha tenido en la última exposición de productos de granja.

El presidente informó acto continuo que el Museo había recibido en varias oportunidades valiosas donaciones pecuniarias para exploraciones, hechas por la Srta. Victoria Aguirre, recientemente fallecida, y que no se dieron a conocer por especial pedido de dicha parte, que lo exigió como condición indispensable para hacerlas. Después de referirse a la actitud digna de todo elogio de la ilustre benefactora, propuso quedara constancia de ello en las actas del Consejo e invitó al mismo para que se pusiera de pie en homenaje a la memoria de la Srta. Aguirre, cosa que se hizo.

Aprobáronse después las siguientes ternas para proveer de profesor titular las cátedras de: Facultad de Ciencias Físico-Matemáticas: de Electrotécnica: 1o. ingeniero Miguel Simonoff, 2o. ingeniero Alberto Fournier y 3o. ingeniero Teodoro Ackermann; de Máquinas y usinas eléctricas: 1o. ingeniero Miguel Simonoff, 2o. ingeniero Teodoro Ackermann y 3o. ingeniero Alberto Fournier. Escuela Superior de Bellas Artes: de Dibujo del natural: 1o. D. Cleto Ciocchini, 2o. D. José M. de la Torre y 3o. D. Emilio Pettoruti.

Finalmente el Consejo acordó cuatro meses de licencia al director del Museo, Dr. Luis María Torres, quien se trasladará a Europa en misión de estudio, resolviéndose designar para que lo reemplace durante su ausencia al profesor D. Roberto Lehmann Nietsche.

Serán adquiridos materiales para una fábrica fiscal

La Dirección de Puentes y Caminos ha sido autorizada por el Poder Ejecutivo para adquirir en licitación 1800 toneladas de cemento portland, destinado a la fábrica fiscal de mosaicos.

En el asunto de las llantas macizas se ha producido dictamen

La Comisión de Seguridad del Concejo Deliberante ha producido dictamen en el proyecto referente a la prohibición del uso de llantas macizas en los camiones que circulan por el pavimento liso de la ciudad.

En el despacho de referencia se aconseja rechazar el proyecto en cuanto a esa prohibición se refiere, pero en cambio establece que no podrán acordarse patentes a los vehículos que no se ajusten a la ordenanza general de tráfico. Además, se fija como carga máxima para los camiones, incluso el peso de éstos, 12.000 kilogramos, y como velocidad máxima, 12 kilómetros.

El P. E. ordenó varios pagos

El Poder Ejecutivo ha dictado una resolución por intermedio del Ministerio de Gobierno, ordenando los siguientes pagos:

A los Sres. Pueciarelli y Rómolo, por la provisión de postes destinados al Telégrafo de la Provincia; a las empresas de Gas y Aguas Corrientes de San Nicolás, por los servicios respectivos prestados a la cárcel de aquella localidad por los meses de marzo y abril, y a D. Guillermo Concetti, por suministro de galleta a la cárcel de Bahía Blanca, por el mes de octubre del año pasado.

—El Poder Ejecutivo dictó una resolución, disponiendo que por el Ministerio de Hacienda se abone a la casa Lottero y Ugaldea la suma de pesos 1079.61, importe de 12.859 kilogramos de gas oil, suministrados a la Dirección de Saneamiento y Obras Sanitarias durante el mes de marzo próximo pasado.

—Por otra resolución se dispone abonar a la firma Julio Guldman y Cía. la suma de pesos 1220.95, importe de aceites suministrados por la misma a la Dirección de Saneamiento y Obras Sanitarias.

El Distrito Militar No. 19 ha enrolado a 33.439 ciudadanos

El Distrito Militar No. 19, con asiento en esta ciudad, ha enrolado hasta la fecha 33.439 ciudadanos, distribuídos así:

Oficina de Almirante Brown, 1596; Burzaco, 604; Florencio Varela, 537; Berisso, 1690; Ensenada, 2458; La Plata, sección 1a., 5864; 2a., 6614; Los Hornos, 1200; Melchor Romero, 768; Tolosa, 5209; Villa Elisa, 403; Berazategui, 610; Bernal, 1366; Quilmes, 2835; cárceles, hospitales, etcétera, 400; Especial número 2, 371; No. 3, 469, y No. 4, 335.

Se solicitó el concurso del P. E. para terminar la construcción de una iglesia

Una comisión de vecinos del barrio de Tolosa, de esta ciudad, ha dirigido una nota al gobernador de la Provincia solicitando que las obras necesarias se terminen.

OBRAS EN MERCEDES

Procedióse ayer a la apertura de propuestas para la construcción de obras sanitarias en aquella ciudad

(De nuestra agencia en La Plata)

Realizóse ayer en el

SE LES ADEUDAN CINCO MESES DE SUELDO A LOS MAESTROS DE CATAMARCA

El Consejo Nacional anunció el envío de un bimestre de la subvención

ESCUELAS AMBULANTES

CATAMARCA, 2.—Se recibió una comunicación del Consejo Nacional de Educación anunciando una orden de pago por la suma de 37.500 pesos, como anticipo del primer bimestre del corriente año, por subsidios escolares a esta Provincia.

Hasta la fecha los maestros provinciales permanecen impagos por el año actual.

Ha causado inquietud el anuncio de la supresión de las escuelas nacionales ambulantes. Los maestros afectados realizaron reuniones para acordar diversas gestiones en defensa de sus intereses.

---

rias para terminar la construcción de la iglesia de Nuestra Señora del Carmen de aquella localidad las realice el Poder Ejecutivo por Administración.

Se apoya esa solicitud, entre otras consideraciones, en que con la obra de referencia se realizará una aspiración del vecindario de la localidad mencionada.

Fué condenada a quince años una mujer que mató a su esposo

El juez del Crimen Dr. Facio dictó sentencia ayer en la causa seguida a María Andreoli por homicidio en la persona de su esposo, suceso que se desarrolló el 20 de enero de 1926.

El juez Dr. Chanetón, que se encontraba a cargo del Juzgado del doctor Facio, absolvió de culpa y cargo a la procesada, entendiendo que había obrado en defensa propia.

La resolución del magistrado fué apelada y la Cámara Tercera anuló la misma a raíz de haber comprobado defectos de procedimiento, pasando la causa nuevamente al Dr. Facio. Este magistrado, después de haber estudiado los antecedentes respectivos, condenó a la Sra. de Blanco a quince años de prisión, esto es, cinco años más de los que solicitó el fiscal respectivo.

Fué retirada la personería jurídica a una sociedad

De acuerdo con un informe de la Inspección General de Sociedades, el Poder Ejecutivo ha dictado una resolución dejando sin efecto la personería jurídica de la sociedad que existía en esta ciudad con la denominación de Club General Belgrano, y que ha cesado de funcionar.

Es objetada la forma en que liquida sus planillas la Contaduría del F. C. Provincial

El contador general de la Provincia, D. A. Rodríguez, ha dirigido una nota al ministro de Obras Públicas, formulando observaciones respecto a la forma en que son despachadas las planillas de sueldos por la contaduría del Ferrocarril Provincial, lo que determina sensibles atrasos en el pago de los mismos.

A fin de subsanar prácticamente esas dificultades, dice después, el nombrado funcionario aconsejó en su oportunidad la disgregación de las planillas de sueldos y gastos, temperamento éste que fué objetado por la contaduría del ferrocarril, no obstante que con esta operación podrían efectuarse los pagos, en relación a las cantidades ingresadas, que siempre alcanzan a sumas considerables.

No se ha hecho así en ningún momento, y ha tenido que llegarse, como en el día 31 del mes próximo pasado, a requerirse la intervención de ese Ministerio para que la contaduría del ferrocarril disgregara las planillas para poder efectuar el pago de la suma de 299.931.47 pesos, que ya contaba en su haber, evitando con ello la paralización del pago, o en su defecto, el ser atendido el total del reclamo de fondos, tomando los mismos de Rentas Generales, innecesariamente.

Después de señalar los tropiezos que ello ocasiona, indica la conveniencia de proceder de acuerdo con lo señalado, pues de no ser así no se conseguirá el propósito del Gobierno de hacer oportuno el pago de los sueldos a sus servidores.

Se reunirá hoy el bloque radical del Concejo Deliberante

Hoy a las 17 se reunirá el bloque radical del Concejo Deliberante con el fin de cambiar ideas acerca de los asuntos que dicho cuerpo debe tratar en la sesión del martes próximo.

Tomó posesión de su cargo el subtesorero de la Provincia

El ministro de Hacienda puso ayer en posesión de su cargo al nuevo subtesorero general de la Provincia, don Carlos A. Negri, recientemente designado por el Poder Ejecutivo.

Un comité conservador será reorganizado

El presidente de la Junta de Gobierno del Partido Conservador, a petición de varios afiliados, ha resuelto que el 19 del actual se efectúe la reorganización del comité de la sección 3a. local.

Para la presidencia del mismo circulan dos listas, encabezadas por los doctores Raúl Díaz y Enrique Arau.

No se acordará nueva prórroga para el pago del impuesto al comercio e industria

Oficialmente se nos informa que la prórroga que el Poder Ejecutivo acaba de conceder hasta el 15 del actual para el pago sin multa de los impuestos al comercio e industria, será la última que se otorga.

Se pagarán los sueldos de la justicia de paz

El habilitado del Poder Judicial pagará hoy, hasta el 10 del actual, los sueldos, jubilaciones y pensiones de la justicia de paz por el mes de mayo anterior. Pasada esa fecha, los fondos no cobrados serán devueltos a la Tesorería General.

El Jockey Club resolverá en breve la cuestión planteada

La Comisión Directiva del Jockey Club de la Provincia, reunida a efectos de estudiar la situación en que se halla la entidad con motivo de la reciente sanción legislativa, ha escuchado la opinión de los miembros designados para asesorarla y ha resuelto celebrar en breve una nueva reunión para resolver en definitiva dicho asunto.

A raíz del cierre del hipódromo se ha declarado cesante a la mayor parte de los empleados de la secretaría de carreras, quedando solamente en sus cargos, aunque con rebajas apreciables en sus sueldos, el gerente, oficial primero y dos empleados de la contaduría y tesorería.

La Dirección del Departamento del Trabajo, previos informes de su personal de inspección, ha aplicado multas por infracción a las reglamentaciones en vigor, a los siguientes comerciantes:

Paizy Alsuso, Puchau y Cía., Pallavecini y Caponi y Luis Liberi, de Mercedes; Casal y Pérez, de Quilmes, y Casanovas y Cifré, de Almirante Brown.

Las Cámaras Legislativas están citadas para reunirse hoy

El Senado y la Cámara de Diputados han sido citados para reunirse hoy.

De acuerdo con la información que ya hemos anticipado, se considera difícil que dichos cuerpos logren quórum.

Fueron multados varios comerciantes

Las comunicaciones del fallecimiento de ciudadanos a los jueces federales

La Dirección General del Registro Civil ha remitido a las oficinas de su dependencia formularios para que sean comunicados a los jueces federales los fallecimientos de los ciudadanos nativos o naturalizados.

Juntamente con esos formularios ha sido enviada una circular en la que se advierte que aquellas comunicaciones deben ser hechas inmediatamente de labrarse las actas de defunción respectivas.

A la circular de referencia se agregan las disposiciones de la ley nacional 11.387 y de su decreto reglamentario, en los que se establecen normas para las comunicaciones mencionadas.

Concedióse personería jurídica a una sociedad

El Poder Ejecutivo, por intermedio del Ministerio de Gobierno, dictó un decreto acordando personería jurídica a la Sociedad Anónima Silvestre Fezza y Hermanos, de San Martín.

Ese decreto fué dictado después de aprobarse los estatutos de la nueva sociedad.

En el Juzgado del Dr. Facio no existen causas para dictar sentencia

El juez del Crimen, Dr. Facio, se constituyó ayer por la tarde en el Departamento Central de Policía y llamó a su presencia, uno por uno, a todos los detenidos que se encuentran a su disposición, informándoles del estado de sus respectivas causas.

Esa medida la adoptó el magistrado con motivo de haber entrado de turno en el presente mes. El Dr. Facio quedó bien impresionado de las condiciones en que se encuentran en el Departamento los detenidos, de los cuales no recibió queja de ninguna naturaleza.

En el mismo día el juez dirigió una nota al presidente de la Suprema Corte de Justicia y otra al procurador general, haciéndole saber que no existe en el Juzgado a su cargo ninguna causa en estado de sentencia.

NOTAS SOCIALES

Enlace

En la residencia de los padres de la novia, será consagrado hoy, a las 18, el enlace de la Srta. Susana Pividal Pannero con D. Abel Monteagudo Tejedor, ambos extensamente vinculados en nuestros círculos sociales. Bendecirá la boda monseñor Federico J. Rasore, y actuarán de padrinos en la ceremonia Da. Dolores Monteagudo Tejedor de Marziali y D. Wenceslao Pividal.

En el acto civil, que tendrá efecto a las 11, serán testigos, por parte de la novia, los Sres. Marcelo Pividal Pannero y Gregorio Lazcano, y por el novio, los Sres. Martín y Carlos Monteagudo Tejedor.

Funeral

Hoy, a las 10, será oficiado en el templo de San Ponciano un funeral en memoria de Da. Laura Oría de Oría, en ocasión del primer aniversario de su fallecimiento.

Espectáculos

Teatro Argentino—Debuto de la compañía nacional de sainetes "Crítica". A las 21.15 "Alzame en tus brazos" y "El botonazo".

Coliseo Podestá—Compañía Pedro Codina—A las 18: "Madame Pepita", a las 21.15: "Las de Café".

Cine Ideal—"La cautiva del caudillo moro", por Rodolfo Valentino.

Cine París—"Si llega el invierno", por Percy Marmont.

Select Cine—"El hombre y la bestia", por Jhon Barrymore.

Avenida Hall—"Cuando las madres lloran", por Mady Christias.

ADOPTARONSE MEDIDAS QUE FACILITAN LA CARGA Y DESCARGA PORTUARIAS

Las empresas ferroviarias proyectan evitar la congestión de trenes con cereales

ESCASEZ DE VIAS

(De nuestra agencia en Rosario)

Por invitación del jefe de la Inspección Nacional del Puerto, ingeniero don Manuel Sallovitz, se entrevistó con el mismo el ingeniero J. Parenzo, técnico adscripto a la Dirección General de Ferrocarriles, cambiando impresiones sobre los servicios de tráfico de vagones y red ferroviaria en la zona portuaria.

Aun cuando no ha trascendido lo conversado por aquéllos, se calcula que se han reunido diversos antecedentes relativos a las gestiones y reclamaciones hechas por los exportadores cerealistas con respecto a la congestión del material rodante y a la escasez de vías.

Por lo que respecta a lo primero, las empresas ferroviarias que convergen en la zona anuncian haber adoptado disposiciones para hacer más rápida la carga y descarga.

En cuanto a lo segundo, es una cuestión que no podrá resolverse en seguida, pues ella requiere un estudio bien detenido y concienzudo, pues el exceso de rieles podría recaer sobre la estabilidad de los muelles.

Con todo, es evidente que esas cuestiones preocupan a las altas autoridades nacionales de la materia y que algo se ha de conseguir en mejoramiento de los respectivos servicios enunciados.

Hízose un pedido a un ferrocarril

Para el arreglo de caminos en distintos parajes de este municipio el intendente ha pedido al administrador general del Ferrocarril Central Córdoba la cesión de la carbonilla que se deposita en el galpón de máquinas de la estación Retiro y que la empresa no utiliza.

Se cree que la respuesta será favorable, debiendo en este caso el Departamento de Obras Públicas municipal ordenar el retiro y la aplicación pertinentes.

Será huésped de esta ciudad el ministro plenipotenciario de Francia

Con procedencia de esa Capital llegará esta noche, en el tren rápido de las 23, el enviado extraordinario y ministro plenipotenciario de Francia ante nuestro país, D. F. Georges Picot.

Irá a la estación Rosario Norte a recibirlo una numerosa delegación de caracterizados miembros de la colectividad aludida, la que lo acompañará hasta su alojamiento. Resonde su visita al propósito de presidir la distribución de premios a los alumnos egresados de la filial Rosario de la Alliance Française, institución que aquí la preside el ingeniero A. Stevenin.

Para mañana los actos en homenaje al distinguido huésped se han dispuesto del siguiente modo:

De 9 a 11.30, visitas a las autoridades locales; a las 12, comida íntima; a las 13.30, distribución de premios de la Alliance Française, en el Empire Theatre; a las 19, recepción en el Club Francés, y a las 20.30, banquete en este mismo local.

Probablemente regrese el ministro Picot a esa Capital mañana por la noche, después del referido banquete.

MOVIMIENTO POLITICO

El Comité de la U. C. R. U. designó una comisión que proyecta la reforma de la Carta Orgánica

(De nuestra agencia en Rosario)

El presidente en ejercicio del Comité Provincial de la Unión Cívica Radical Unificada, D. Alberto J. Paz, designó comisionados de esa entidad a los diputados provinciales Antonio Casalegno y Angel Saggese, para asistir a las elecciones internas del comité local de la ciudad de Casilda, a efectuarse pasado mañana.

—Para proponer las reformas a la Carta Orgánica del mismo partido, las que deberán ser consideradas en la próxima convención provincial, se ha designado la siguiente comisión: senador Melitón Gómez, diputados, Sres. Pío Pandolfo y Angel Saggesse. Actuará como secretario D. Rodolfo A. Dietrich.

Viólase una ordenanza sobre paso de ganados

Como se han determinado diversas contravenciones a lo que disponen las ordenanzas 31 y 37 del año anterior, la Intendencia Municipal ha pasado una nota a la Jefatura de Policía, pidiendo le establezca vigilancia permanente en la esquina de las Avenidas Lagos y Dante Alighieri, con el objeto de impedir el tráfico de ganados por ese lugar.

Se trata de los animales que llegan con destino a los mataderos, cuyo paso por el punto de la referencia está expresamente prohibido, el ganado, además, al transitar por ambas arterias destruye el arbolado y causa otros daños de importancia.

Proyéctase organizar un torneo de frutales

Con el objeto de cambiar ideas para la organización de una exposición de frutales, forestales y florestales, se reunirá esta tarde, a las 14, en el local de la Sociedad Rural un grupo de personas estrechamente vinculadas con la agricultura.

Adoptó resoluciones el C. D. de la Facultad de Ciencias Matemáticas

Se reunió el Consejo Directivo de la Facultad de Ciencias Matemáticas, resolviendo aprobar el fallo del Jurado que actuó en el concurso de una cátedra de Anatomía y Fisiología Humanas, Higiene Individual e Industrial para la Escuela Industrial anexa, designando en consecuencia profesor de dicha materia al Dr. Pedro R. Omnes. No se consideró el despacho del Jurado de suplencia de Hidráulica Agrícola por no haberse efectuado el concurso ordenado por el Consejo Directivo en el mes de octubre de 1926.

Se aprobó el despacho en minoría del Jurado de suplencia de Ingeniería Legal, ordenando se llame a concurso de oposición a los aspirantes.

Se nombró profesor suplente de Ferrocarriles, 2o. curso, al ingeniero E. Amoroso de acuerdo con el despacho del Jurado que entendió en el concurso respectivo.

Se resolvió por último pedir al Jurado de la suplencia de Tecnología e Industrial quiera informar teniendo en cuenta solamente los méritos de los candidatos y pedir a la Comisión de Interpretación y Reglamento, informe si las disposiciones vigentes establecen incompatibilidad entre el cargo de profesor y el de estudiante.

Se proyecta rendir un homenaje a la memoria del autor de la marcha de San Lorenzo

La superintendente de Música de las escuelas fiscales de Rosario, Da. Maravilla Pérez de Parody, ha elaborado un proyecto, el que ha sido elevado al jefe de la inspección local para que se rinda un homenaje a la memoria del autor de la marcha de San Lorenzo, D. Cayetano Alberto Silva.

La Sra. Parody propone como acto principal del homenaje que se construya un busto del malogrado autor, para que sea colocado en la tumba que guarda sus restos, que como se sabe, se encuentran depositados en el panteón de la Caja de Socorros de Policía, en el cementerio El Salvador. Para costear los gastos que demandaría la construcción de ese busto la Sra. Parody propone que los alumnos de las escuelas fiscales de Rosario contribuyan con la modesta suma de diez centavos, con cuyo total podría financiarse holgadamente.

Por su parte, la poetisa Srta. María Aliaga Rueda, en conocimiento de esta iniciativa, ha propuesto a la Inspección de Escuelas que sea adoptada una canción, de cuya letra y música es autora, y que la utilidad que ella produzca sea destinada a engrosar lo que se obtenga para el busto de Cayetano Silva.

El jefe de la inspección local ha enviado Consejo Provincial de Educación.

Se nombró secretario de la Administración Sanitaria

El intendente municipal ha designado secretario de la Administración Sanitaria y Asistencia Pública a D. Manuel Velloso Colombres, quien se hizo cargo ayer de su puesto.

NOTAS SOCIALES

Compromiso matrimonial

Se ha formalizado el compromiso matrimonial de la Srta. Adela María Miguens Diehl con D. Raúl del Sel, extensamente vinculados en nuestros círculos sociales.

Festival

Patrocinado por la Sociedad Pro Escuela Gratuita y Templo de N. S. del Perpetuo Socorro, se realizará el 17 del actual un festival en el Teatro Córdoba, organizado por las Srtas. María Luisa Correa, Luisa Murray y Margarita Serrot.

Recepción

Lucidas proyecciones sociales alcanzó la recepción que ofrecieron en su residencia D. Angel Morón Alcaín y su esposa Da. Graciela Maldonado, en honor de las amistades de su hija Stella con motivo de su cumpleaños.

Necrología

En la cripta de la Iglesia Matriz se oficiará mañana, a las 9, una misa en memoria de D. Nicolás Tiscornia.

—En la iglesia de N. S. del Rosario se oficiará mañana, a las 9.30, un solemne funeral en sufragio de D. Felipe Carreras, recientemente fallecido.

Viajeros

De Buenos Aires, D. John W. Mac Garrell.

EN LA RIOJA SE PUSO EN VIGOR PARA ESTE AÑO EL PRESUPUESTO DE 1926

Con esta medida el P. E. cree regularizar el estado económico de la Provincia

PAGO DE PATENTES

LA RIOJA, 2.—El Gobierno, con fecha 28 del mes pasado, dictó un acuerdo poniendo en vigor, con cargo de dar cuenta a la Legislatura, el Presupuesto del año pasado, con el objeto de pagar los créditos pendientes del ejercicio vencido. Ya han sido pagados algunos de ellos.

Considera el Gobierno que con esta medida se regularizará el estado económico de la Provincia, a cuyo fin prorrogó también el pago de las patentes del comercio hasta el 10 del actual.

Una escena de TIERRA DE JAGUARES

. . . . . .

A pesar mío, y sin que pudiera yo mismo explicarme la causa, tenía la sensación de que nuestro desamparo habíase hecho, de pronto, inmenso e irremediable. Vi llorar a Nazaria y no acerté a consolarla, porque mi propio corazón estaba oprimido por la mano cruel de los presentimientos.

Era ya media noche; distribuímos las horas de guardia, y uno quedó de centinela y los demás nos tendimos en el suelo, envueltos en nuestros ponchos, y no tardó el imponderable silencio del bosque en cubrir los rumores del campamento.

Una hoguera mortecina, encendida en un pozo, para que su resplandor no se advirtiera de lejos, alumbraba melancólicamente al centinela. No había luna y la obscuridad que envolvía los mundos era insondable y compacta.

El primer cuarto de guardia habíale tocado al portugués, el cual debía después despertarme a mí, pues me correspondía el segundo. Yo no tardé en dormirme, porque a mi edad el sueño es invencible y deleitoso, y, según mis conjeturas, también el portugués se quedó dormido como un tronco.

El hecho es que la hoguera comenzó a devorar más leña de lo que era menester para mantenerse oculta, y no tardó en invadir el montón de ramas secas preparadas a su lado y en lanzar llamas que debían divisarse a dos leguas de distancia.

Sería próximamente la hora de mi guardia, mas no fué el portugués quien me despertó, sino el rumor de un escuadrón de caballería que de pronto invadió el campamento.

—¡Ríndanse a la patria los maturrangos!—gritó una voz grosera, y la intimación fué apoyada con un trabucazo disparado al azar.

Otra voz, menos iracunda, pero más autorizada, como la de un jefe, dominó el tumulto:

—¡Cuidado con tocarles un cabello! ¡Hay que agarrarlos vivos!

Reconocí la hipócrita voz de Chagas, y lo mismo debió ocurrirle a mi padre, porque le oí exclamar resignadamente:

—¡Alabado sea Dios en los bienes y en los males! Lo que tenía que suceder, sucedió; estos bandidos son los que me buscan.

Antes de que nos moviéramos nos hallamos rodeados por un tropel de gauchos, cuyo número parecía más grande a la confusa luz de la hoguera, que no disipaba las sombras del bosque. Unos estaban a caballo, otros se habían apeado y nos cercaron armados de sendos trabucos y de largos sables, y todos lanzaron gritos de muerte y de condenación para mi padre.

Empuñé mi escopeta cargada, esperé que apareciera Chagas, que se mantenía en las filas de atrás, dando órdenes, pero sin dejarse ver todavía, y no bien asomó su odiosa cara sonriente y melosa le apunté con una serenidad de pulso que ahora mismo encuentro incomprensible. En esos grandes momentos nuestro corazón se muestra más valeroso y tranquilo que en muchos pequeños incidentes de la vida.

. . . . . .

A través del fragmento que antecede, júzguese cuán intensa emoción suscitan las páginas de TIERRA DE JAGUARES, la nueva novela de Gustavo Martínez Zuviría (Hugo Wast), que LA NACION comenzará a publicar el domingo 12 del corriente.

Es una novela de carácter histórico, que abarca uno de los períodos más graves de la Revolución, y que incluye una trama amorosa desarrollada con la maestría habitual en Hugo Wast. Recomendamos su lectura, convencidos de que ha de apasionar intensamente a cuantos la inicien.

LA NACION

Da Pena

ver una persona que tose.
Al observarla sentimos como si fuéramos nosotros los que sufrimos.
Tenemos fe y por eso recomendamos nuestras

Pastillas Iodeina Montagú

inmejorables para aliviar la tos por rebelde que sea.
Quitan la tos crónica de los fumadores y aseguran un sueño tranquilo.

Farmacia Franco Inglesa
LA MAYOR DEL MUNDO
Sarmiento y Florida — Buenos Aires

Sin Ninguna Excepción....

Todos los Departamentos comprendidos en la

EXPOSICIÓN BLANCA

que actualmente realiza

Gath & Chaves

ofrecen sus artículos,

a precios extraordinariamente rebajados.

Camisa ó Calzón
De buen bramante, adornados con bordados y bieses de color. **1.90**
Casa Central (2.º piso)

Camisa-Calzón
De buena batista de algodón, colores de moda, adornada con puntilla fantasía, bordados y vainillas. Talles 56 al 42. **2.70**
Casa Central (1.er piso)

Camiseta
De algodón punto tricot, artículo suizo de mucho abrigo; manga larga con puños a cóte; en todos los talles, **2.90**

Delantal
Enterizo de buena tela blanca de algodón sin apresto, modelo tablead. Talles 44 al 54. **5.90**
Anexo (2.º piso)

La misma, de pura lana.... **4.90**
La misma, de lana, tejido grueso.. **6.80**
La misma, de lana, calidad extra fi... **8.50**
Anexo (2.º piso)

BLANCO

Sábanas De "Uso Doméstico" muy buena calidad, vainilladas, tamaños amplios; para 2 plazas $ 5.20; para 1 plaza **3.60**

Fundas De madapolán lavado, calidad especial, formando juego; para 2 plazas, $ 1.35; para 1 plaza, con dos bocas, 1.00; con una boca **0.75**

Sábanas De "Uso Doméstico" de excelente calidad, vainilladas y festoneadas; tamaños amplios; para 2 plazas, $ 6.25; para 1 plaza **4.50**

Fundas De madapolán lavado, formando juego; para 2 plazas, $ 1.60; para 1 plaza, con dos bocas, 1.30; con una boca **1.00**

Colchas De ottoman, en colores rosa, celeste y oro; para 1 plaza **6.90**

Frazadas De lana blanca, de excelente calidad, con guardas de color rosa, celeste ó beige; artículo de gran resultado; para 2 plazas, $ 15.20; para 1 1/2 plazas, 12.80; para 1 plaza **9.20**

Acolchados De satiné floreado por ambos lados, interior de algodón; para 2 plazas, $ 21.50; para 1 plaza, a pesos **16.50**

Manteles Para mesa, de algodón retorcido, de buena calidad, artículo de excelente resultado; medidas: 150x350 cmts., $ 7.80; 150x300 cmts., 6.50; 150x250 cmts., 5.50; 150 por 200 cmts., 4.50; 150x150 centímetros **3.20**

Servilletas De la misma clase, for mando juego; 65x65 centímetros **0.60**

"Uso Doméstico" Para sábanas; calidad superior; ancho 200 cmts., el metro, $ 1.75; 156 cmts. **1.25**

Batista Blanca de puro hilo, 80 centímetros, artículo especial para ropa interior de señora; el metro **1.90**

Nansú De fina calidad, aparente para ropa interior de señora; la pieza de 10 yardas, pesos **6.20**

Bramante Lavado, 83 cmts., tela de inmejorable calidad y buen resultado; la pieza de 20 yardas **8.50**

Toallas Afelpadas de color, con fleco, artículo de inmejorable calidad; 60 x 115 cmts., **1.45**

Repasadores Para cocina, de algodón, a cuadros azul ó punzó; 65 x 65 cmts., a $ 0.40 y **0.35**

Bolsas De goma, para agua caliente, con forro de felpa de lana, de buen resultado; medidas: 25x35 cmts., 11.50; 20x30 cmts., 8.50; 15x25 cmts. **6.50**
Anexo (1.er piso)

Camisa
De buena tela lavada, festoneada y con bonitos bordados; para bebés, **0.75**

Bombacha
Formando juego **0.95**

Bombacha
Forma culotte, de franela de algodón, artículo muy abrigado; para bebés. **0.95**
Casa Central (1.er piso)

Mameluco
De algodón con frisa, artículo de mucho abrigo. Para años: 11-12, a $ 3.50; 6-10, 3.00; 3-5, **2.50**

Camisón
De fino bramante Gath y Chaves, artículo de buen resultado. Medidas 26 al 36, **3.50**

Calzoncillos
De algodón blanco asargado extra, cortos a la inglesa Para 2 a 18 años **2.95**
Casa Central (1.er piso)

Tapicería y Alfombras

Es extraordinario el éxito alcanzado por estas ventas especiales.

Excepcionales surtidos, todos de última moda, a precios singularmente módicos

Anexo (1er Subsuelo)

Araña
En color florentino, 5 luces, con tulipas, cadena y florón; altura total: 220 centímetros **23.00**

Luz y Calefacción

A PRECIOS REDUCIDOS.

CASA CENTRAL (5.º PISO)

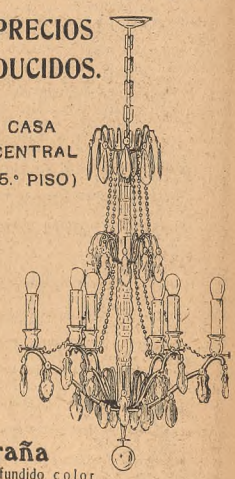

Araña
De bronce fundido color oro mate ó plata, con plaquetas de cristal biselado, cadena y florón; altura total: 220 cmts. De 6 luces, a $ 150.00; de 4 luces, modelo similar. **58.00**

Estufa
De hierro fundido, muy práctica y económica, especial para el consumo de cualquier clase de residuos, leña ó carbón; altura: 75 cmts., a pesos 39.50; de 65 cmts. **32.00**

Pilar
De metal color florentino, con pantalla de cristal en color verde, portalámpara con llave, cordón y ficha.. **5.20**

LA NACION

Fundada por Bartolomé Mitre
IV I MDCCCLXX

REPRESENTANTES EN EL EXTERIOR

PARIS—
Asuntos de redacción y administración. Representante general: Fernando Ortiz Echagüe, 3 rue Edouard VII.

LONDRES—
Asuntos de redacción y administración. Jefe: L. Spearman, 5 New Bridge Street E. C. 4.

NUEVA YORK—
Asuntos de redacción y administración. Representante general: W. W. Davies, 383 Madison Avenue.

BERLIN—
Representante general: Dr. Otto Buek. Servicio de la Europa Central y de Rusia. Asuntos de redacción. Elsenacherstrasse 97. W. 30.

MADRID—
Representante general: Julio Alvarez del Vayo. Av. del Conde de Peñalver 8 y 10.

ROMA—
Representante general: Dr. Olindo Malagodi, via Ludovisi 46.

RIO DE JANEIRO—
Representante general: Enrique Hasslocher. Rua General Camara 47.

LA NACION *será una tribuna de doctrina*
(Núm. 1, año I)

Buenos Aires, 3 de junio de 1927

La representación proporcional

El proyecto de reforma de la ley electoral presentado a la Cámara por el diputado Sr. Raffo de la Reta cuenta, según parece, con opiniones favorables en diversos partidos. El sistema de representación por cuociente, que es el que preconiza, encuentra así un ambiente auspicioso, que revela, sobre todo, la desilusión que suscita la práctica del régimen actual. Confíose, al crearse la ley vigente, en la eficacia de la lista incompleta para determinar una evolución automática en la política del país. En efecto, se suponía que el método electoral adoptado favorecería, al desalojar la acción del oficialismo, la formación de grandes partidos orgánicos. Largos años de aplicación han revelado que esa hipótesis era ilusoria. Lo que ha permitido la nueva ley es la modificación de los antiguos elencos, a los cuales substituyeron fuerzas que hasta entonces no alcanzaban a manifestarse con plenitud. La importancia de la reforma no ha consistido, en realidad, en el sistema de representación, sino en las garantías mecánicas para la emisión del voto, que ampararon la voluntad ciudadana contra las usurpaciones frecuentes nacidas del predominio oficial en la actividad democrática. El carácter secreto del voto y su obligatoriedad, pero principalmente aquella condición, originaron el rápido proceso de transformación política a que hemos asistido. Mas, en el fondo, la acción política no varió esencialmente. Se ha mantenido su tipo tradicional, y los rasgos del viejo caudillismo persistieron después del cambio con una acentuación no menos fuerte. Sin embargo, sería injusto negar el beneficio profundo que trajo la modificación desde el punto de vista del progreso de nuestra democracia, ya que dió a las masas populares una gravitación decisiva en las contiendas. Las deficiencias que subsisten y cuya seriedad nadie desconoce no dependen del mecanismo que se emplea, sino de la falta de orientación del espíritu público, que se guía por sentimientos elementales o por pasiones negativas, en vez de dirigirse por conceptos menos rudimentarios y más concordantes con el adelanto del país bajo otros aspectos.

La lista incompleta resultó, pues, una fórmula demasiado rígida, que solamente da lugar a que los núcleos más vastos puedan aspirar a una representación. De este modo, el electorado de la metrópoli, por ejemplo, no está comprendido en el Congreso con una justeza aproximada con relación a los elementos que intervienen en las luchas. La mayoría y la minoría, que es más bien una segunda mayoría a su vez, excluyen a los grupos que por su volumen merecerían una figuración individualizada en el Parlamento. Lo que se persigue con una nueva ley electoral es dar a las ideas que agrupan a la gente y a los intereses visibles que la congrega en entidades cohesivas, con voz y posibilidad de influencia en los asuntos del Estado. Es lo que con la lista incompleta no se logra, y su vigencia condena al Congreso a reflejar esas porciones integrales. Lo que decimos de la Capital se aplica igualmente a las provincias, en muchas de las cuales actúan partidos que llegan a las Legislaturas locales sin alcanzar nunca las bancas de la Nación. El procedimiento de la proporcionalidad evitaría esa ilógica preponderancia globalista que reposa en la inequidad. Y quizá influiría beneficamente en la progresiva corporización de agrupaciones coherentes, fundadas en principios estables. Sin duda, en la actualidad esa aglutinación es difícil. Una agrupación, para intervenir con eficiencia en la política, debe contar desde el comienzo con enorme auge, o, de lo contrario, satisfacerse con ser una manifestación puramente teórica. A favor de la representación proporcional su esfuerzo no sería vano. El elector no se desanimaría otorgándole su sufragio, como sucede ahora, y tal vez, si ese régimen hubiese estado en vigor, algunas tentativas interesantes, en Buenos Aires y en el Interior, habrían adquirido un desenvolvimiento ostensible, perfilándose ante el pueblo con su programa y con la aptitud de sus hombres para realizarlo. Y ello es tanto más visible en un país como éste, que evoluciona con celeridad y requiere que sus legisladores y sus gobernantes expresen esa vitalidad transformadora. Se obtendría ese resultado con un sistema menos anquilosador que el imperante. Una elasticidad mayor en el método de representación traería esas ventajas, al concluir con el exclusivismo, cuyas repetidas pruebas autorizan a considerarlo como dañoso. Se suele creer que no nos conviene la representación por cuociente o proporcional, porque es un sistema más compatible con el gobierno parlamentario que con el de nuestra índole, que necesita el apoyo de una mayoría. El gobierno parlamentario surge de la momentánea conciliación de grupos independientes, avenidos por una coincidencia ocasional o por un propósito que aleja los disentimientos ordinarios. Esto es, se teme que el sistema proporcional engendre la incoherencia de círculos estrictos, sin conexión para llevar a cabo con su obra la tarea gubernativa. Esa confusión se ha advertido a menudo con el régimen que se quiere cambiar. Actualmente el Gobierno no tiene en la Cámara de Diputados, como lo señala el autor del proyecto que comentamos, mayoría propia. A pesar de eso, su acción no se ha visto sensiblemente entorpecida. Tuvo el Gobierno anterior una mayoría rotunda. No por eso se significó por su tarea provechosa. Por otra parte, la representación de las provincias desempeñó con frecuencia el papel de minorías inavenibles. Movidas por conveniencias locales, no coincidieron muchas veces con los móviles que animaban a los representantes del resto del país. Claro está, la subdivisión en grupos políticos determinada por la elección proporcional sería más manifiesta y radical, y no circunstancial como en el caso a que aludimos. De cualquier manera, no sería ello un obstáculo. Obligaría a los gobiernos a cultivar preocupaciones coincidentes con la opinión general, diseñada en aquellas entidades parlamentarias, y consultar no ya la inclinación de una representación absorbente. Se discute también la oportunidad de la reforma. Esa clase de leyes no se prepara con el objeto de llegar a la solución de un problema político del momento, sino para ofrecer al país un medio mejor y más adecuado para reflejar sus tendencias ponderables. No puede estimarse, por lo tanto, como instrumento aplicable contra un partido o en favor de otro. Fuera, desde luego, arduo definir cuál sería la posición de las agrupaciones militantes en el escrutinio de comicios regidos por el sistema proporcional. Se han hecho cálculos, se han tejido conjeturas. Lo cierto es que el sistema propuesto confiere a todos idéntica probabilidad al igualarlos ante el fallo del sufragante. La lista incompleta ha evidenciado sus inconvenientes y las deformidades a que conduce. No se discute la necesidad de remediar sus consecuencias. La proposición presentada podrá traer, al ensayarse, confusiones y desequilibrios esporádicos. Poco a poco se irá creando la acomodación necesaria. Es esto normal en el adelanto democrático, cuyo factor retardatario es precisamente el miedo a la innovación, el estancamiento por desconfianza a lo que puede resultar de la expresión popular. Más peligrosa es la legislación dura e inarticulable, que fomenta los organismos que por exclusión de las minorías múltiples constituyen una tergiversación de los sentimientos colectivos, que quedan sin verdadera exteriorización e influencia en el Congreso.

El Gobierno y el conflicto cañero

La Argentina es uno de los países productores de caña de azúcar en el mundo que tiene proporcionalmente mayor cantidad de pequeños plantadores, propietarios de la tierra y los cultivos, y que deben vender su cosecha a los trapiches. En general, en otras partes hay una tendencia hacia el crecimiento de los surcos propios de los ingenios, los cuales llegan muchas veces a abastecerse por sí mismos. Esta tendencia es tan natural que ningún país, ni aun la Argentina, ha escapado en mayor o menor proporción a su influencia.

El fenómeno presenta dos aspectos fundamentales. Desde el punto de vista técnico es indiscutible la ventaja de que se establezcan grandes centrales con caña propia. La centralización abarca así no solamente a los plantadores, sino también a las fábricas. En este último punto, nuestros industriales han logrado desarrollar su capacidad con un éxito que es una de las causas por las cuales la industria argentina del azúcar se encuentra hoy entre las más adelantadas del mundo. El pequeño trapiche, que se limita a exprimir el jugo y que existe en otras regiones, es una complicación que encarece el producto y establece pérdidas en la producción. Entre nosotros, los ingenios realizan totalmente la molienda y fabricación del azúcar y la mayor parte llega hasta a refinarla, habiendo eliminado de esta manera casi por completo hasta las grandes refinerías litorales, que tienen otras ventajas, como la de la más fácil provisión de agua y, en la Argentina, el hecho característico de que se refina principalmente azúcar de ingenios propios o asociados.

En cuanto a la caña, es indiscutible que debe existir un abaratamiento de precio para la fábrica que la cultiva por sus propios medios y en terrenos de su pertenencia. Hay, además, una mayor facilidad para encaminar la calidad y cantidad de los cultivos hacia las peculiaridades y capacidad de la central, y la ventaja de obtenerlos en la proximidad de los canchones, para evitar los largos transportes, no sólo por sus gastos sino también por la desmejora que causan en el rendimiento. Comercialmente se simplifica también la tarea industrial y se asegura, dentro de condiciones normales, el abastecimiento, evitándose, por ejemplo, conflictos como el que ha surgido en Tucumán.

El otro aspecto es el social. El cañero, pequeño propietario, debe ser desde este punto de vista un elemento ideal. No es necesario repetir las razones que hacen aspirar a la posesión de la tierra por la mayor cantidad de personas y especialmente por cus propios trabajadores, para arraigarlos, para convertirlos inmediatamente en elementos de orden y aumentar la producción. Las personas a quienes se da en Tucumán el nombre de cañeros no son jornaleros ni trabajadores a destajo. Son propietarios de la tierra y, generalmente, de las plantaciones, que si en muchos casos realizan la labranza y la cosecha personalmente y con sus familias, en estos mismos casos y en otros tienen también a sus órdenes peones a salario y por tarea. Hay más de 3000 cañeros de esta clase en Tucumán y su existencia se ha traducido siempre en una tonificación simpática del ambiente para la industria, constituyendo un estado social que dió firmeza y tranquilidad a la Provincia.

El conflicto actual parece desvirtuar estas ventajas. El movimiento de los cañeros ha aparecido en ciertos momentos con algunos caracteres que, desde lejos, les ha suscitado simpatías en medios en los cuales se divisa a la violencia como salvadora de la humanidad. Pero no es necesario entrar a exagerar este aspecto superficial y circunstancial del movimiento, que pudo también realizarse sin suscitarlo. El solo hecho de que los cultivadores agremiados hayan resuelto no proveer de caña a las fábricas tiene que llevar a éstas, aunque no lo quisieran, a considerar el ejemplo de aquellos países en que se pueden abastecer por sí mismas y, de esa manera, el aspecto técnico desfavorable a la existencia de plantadores independientes se sobrepone en el momento actual al aspecto social que les era favorable y que está dejando de serlo, porque los mismos interesados, atraídos por la exclusividad de un propósito determinado por ventajoso que sea, se han despreocupado de lo más permanente de sus intereses.

Pero, para cuando los interesados se olvidan de sí mismos en tales proporciones, circunstancia que no es distintiva de los cañeros, sino de todo orden de actividades y personas y que se repite diariamente, se ha creado el Estado, con sus funciones de salvaguardia y orientación de las conveniencias comunes, ejercidas por los gobiernos no solamente por medio de actos, sino también por la palabra de quienes están colocados en una posición alta para poder ver ampliamente el bien de la colectividad. Ni el Gobierno provincial ni el nacional han asumido hasta ahora este papel que les correspondía en el conflicto. El de la Provincia se ha limitado a proponer un arbitraje y, fracasado, no ha determinado su pensamiento ni dado una palabra que lo haga conocer. El de la Nación, aparte del proyecto de Cámaras Gremiales, que no va al fondo ni a la urgencia del conflicto, ha enviado un representante al mitin de los cañeros. Pero eso no basta. Más aun, algunos anteriores enviados o representantes del Ministerio de Agricultura, en los preliminares del movimiento, se condujeron precipitadamente, tomando lugar al lado de una de las partes, de hecho y en sus informes. Este error, sobre el cual se llamó la atención oportunamente, no deberá repetirse ahora si el delegado lleva la instrucción precisa de estudiar los sucesos e informar objetivamente sobre ellos, ya que la opinión sobre los mismos es al Gobierno y no al inspector a quien corresponde formarla y emitirla. Creemos, además, que el Gobierno debe tener formada su composición de lugar al respecto, pero que el tiempo que tarde en darla a conocer será perjudicial para todos. La cuestión relativa a la sobreproducción, a la importación y exportación, al "dumping", al precio del azúcar en el mercado, no puede ser ignorada oficialmente, ni postergada. En cuanto al conflicto en sí mismo, en su perturbación del momento y en sus consecuencias sociales y técnicas, es un deber imprescindible llamar la atención de los interesados para impedir, si es tiempo todavía, que desaparezca esa hermosa característica argentina del cañero dueño y trabajador de su tierra y sus cultivos.

Los deportes y la política

No decimos nada que se ignore al recordar que ciertos deportes tienen hoy una popularidad enorme. Hubo una época en que las asociaciones dedicadas al fomento de la cultura física en alguna de sus múltiples formas desenvolvieron su difícil acción en medio de la indiferencia de los hombres de gobierno y de los hombres políticos. Pero un día se echó de ver que en esas agrupaciones existía en potencia un considerable valor electoral. Los socios eran muchos. Su entusiasmo por la institución en que militaban llevábales en ocasiones hasta los límites del fanatismo, y aun era frecuente que los ultrapasasen. Cuanto fuera un triunfo del respectivo centro lo estimaban más que si hubiese sido un triunfo personal, pues el orgullo colectivo, poderosamente arraigado, inflamaba los espíritus y les infundía una vehemencia que acaso no habría logrado suscitar la defensa de un interés individual. Naturalmente, esa fuerza no tardó en ser utilizada. Hubo clubs que, gracias al apoyo eficaz de quienes podían procurárselo—mediante, claro está, una discreta reciprocidad tácita—, realizaron progresos apreciables. En cambio, otros continuaron librados a la única fuerza de expansión que podían prestarles sus propios miembros. Y esto, de que se encontrarían claros ejemplos no muy lejos de la Capital, acaeció también en muchos puntos del interior.

Como el nuevo venero electoral estaba descubierto, no tardó en explotársele desde más altas esferas. Los políticos municipales lo habían monopolizado en un principio. ¿Qué razón había para que ese generoso apoyo que así encontraba el sport no fuese dispensado también con intervención del Erario nacional y, naturalmente, a expensas de éste? Quien recorriese las páginas del Diario de Sesiones de los últimos años encontraría diversos proyectos inspirados por esa ansia súbita de proteger a los deportistas: 50.000 $ para que el club Tal construya su estadio; 30.000 $ para que la asociación Cual termine las tribunas del suyo; y así, con motivos más o menos análogos, muchos otros, de los cuales más de uno logró lo que no han conseguido otros proyectos aplicados a resolver problemas fundamentales: la sanción de las Cámaras. Mientras tanto, producíanse algunos hechos inexplicables a la luz de esa tendencia tan netamente definida. Ya el año pasado los aficionados argentinos que debían tomar parte en el Campeonato Sudamericano de Atletismo estuvieron a punto de tener que faltar a la cita, y sólo concurrieron a ella después de vencer muchas dificultades y de ir poco menos que de puerta en puerta solicitando el óbolo público. Este año se repitió el caso con caracteres semejantes y la incertidumbre respecto a la concurrencia argentina al certamen subsistió hasta muy pocos días antes de inaugurársele.

Así, mientras que por una parte se facilita el apoyo del Estado con una generosidad que, ciertamente, no censuraremos, por otra faltan en absoluto los recursos para cuanto signifique una representación sportiva en el exterior. En los Estados Unidos viene realizando proezas de resonancia grande un nadador—Zorrilla—que por no querer renunciar a su ciudadanía argentina se ve amenazado de no poder tomar parte en los campeonatos de aquel país, pues carece de fondos y allí nadie tiene interés en ayudar a un extranjero, lo que tampoco es censurable. Ha sido presentado al Concejo Deliberante un proyecto acordando a Zorrilla un pequeño subsidio, y es de esperar que este apoyo no tardará en materializarse. Mientras tanto, se advierten ya las dificultades de análogo carácter con que tropezarán los ajedrecistas argentinos que, respondiendo a una invitación sugerente, deberían intervenir en el próximo campeonato de Londres. En ninguna parte del presupuesto nacional, ni del municipal, existe suma alguna que pueda ser aplicada a estas cosas. Cada ocasión nueva plantea, pues, nuevamente también, el desagradable problema.

Todo esto se habrá evitado si el Congreso no hubiera sufrido la parálisis que en los últimos años ha neutralizado su acción fuera de los asuntos puramente políticos. Ya a mediados de 1925, el Poder Ejecutivo envió al Parlamento un meditado proyecto de Ley Nacional de Cultura Física, elaborado por el Ministerio de Justicia e Instrucción Pública. Se trataba de crear un organismo que ejerciese desde un punto de vista general, y con el apoyo moral y material del Estado, el fomento de los deportes en la escuela, en los colegios de segunda enseñanza, en las Universidades y entre el pueblo. De la organización francesa tomaba el sistema adoptado para hacer llegar a todas partes la ayuda pecuniaria oficial; para la práctica racional de la gimnasia escolar se inspiraba en lo que se hace en Suecia, y aceptaba la experiencia de los Estados Unidos para estimular en las Universidades el adelanto de los sports en algunas de sus formas atléticas más activas. Era, pues, punto menos que perfecto. La entidad que habría surgido como consecuencia inmediata de esa ley hubiera suprimido el apoyo eventual, aislado y a veces antojadizo de ahora, y prestado, en cambio, su ayuda a todos aquellos—centros o ciudadanos—que la hubiesen merecido realmente. Se habría eliminado, en suma, el absurdo inherente al hecho de que los buenos padrinos valgan infinitamente más que las buenas obras. Aquel proyecto caducó, naturalmente, pero algún día habrá que renovarlo. Entretanto, la solución más inmediata y práctica estaría quizá en la creación, mediante la ley de presupuesto, de un organismo de proyecciones menos vastas, que, disponiendo de fondos para la representación sportiva del país en el exterior, pudiera evitar esas situaciones de apremio a que nos hemos referido, y que no se producen, por cierto, en los demás países.

Las licitaciones administrativas

El régimen de las licitaciones administrativas continúa dando lugar a que se formulen reclamaciones por los que toman parte en esos actos.

Ultimamente los acreedores por suministros efectuados a varias dependencias gubernativas han resuelto dirigir una solicitud al P. E. para tratar de obtener que se les abonen las cuentas respectivas. Esa actitud está fundada en el hecho de que la demora en el pago es considerable, pues ha transcurrido ya más de un año desde que fueron entregadas las mercaderías que motivaron la licitación.

La tardanza en que se incurre con frecuencia para satisfacer los créditos de esa clase es uno de los defectos que han contribuído al desprestigio del sistema de las licitaciones. El comerciante o industrial que concurre a las que se celebran en ciertas reparticiones del Estado no se encuentra habilitado para ofrecer los artículos de acuerdo con el valor corriente, en virtud del perjuicio que resultaría para sus intereses de la espera prolongada para recibir el importe. Con el fin de evitar el quebranto, recarga el costo. El daño recae entonces sobre el Fisco, y se desvirtúa el fundamento del régimen que ha sido instituído para que el Gobierno abone por las mercaderías el precio mínimo a que puedan ser ofrecidas.

Esa consecuencia no es la única que es dado anotar. En efecto, hay firmas comerciales e industriales que han decidido no presentarse a las licitaciones, porque, a la vez que no quieren exponerse a una pérdida, no consideran correcto el aumento en los precios, aun cuando en cualquier momento podrían demostrar la razón que les asistiría para adoptar ese procedimiento.

El descrédito del sistema legal se debe exclusivamente a los errores de la Administración al aplicarlo. Cabe agregar a este respecto que de cuando en cuando se emplean métodos que no se hallan autorizados por la ley y que provocan la desconfianza de los comerciantes. Suele comprobarse, por ejemplo, que después de abrirse las propuestas con todas las formalidades legales no se expide una resolución definitiva, sino que se invita a los que las han presentado a mejorar los precios.

En otros períodos administrativos el desorden adquirió grandes proporciones. En compras que habían de efectuarse en épocas determinadas, como las de trajes para los agentes de policía de los Territorios Nacionales, no se llamaba a licitación oportunamente. Al advertirse que ya no habría tiempo de realizarla a causa de la proximidad de la estación del año para la cual se necesitaba el vestuario, se dictaba un decreto autorizando la adquisición directa, en vista de la urgencia en entregar los trajes.

Sería posible señalar otros inconvenientes, como el de la demora en la aceptación de las propuestas, porque no siempre es posible mantener durante mucho tiempo los precios ofertados. El resultado de todas esas dificultades es que el sistema no rinde los beneficios que el legislador tuvo en mira al sancionarlo. Y, como es consiguiente, el desprestigio será cada vez mayor, si no se dictan las medidas indispensables para corregir las deficiencias que motivan las reclamaciones y dan margen a la actitud de algunos comerciantes e industriales que han decidido no tomar parte en las licitaciones.

¿Quién cuida a los cuidadores?

El caballero que todos los días deja su automóvil en la misma cuadra y acostumbra confiarlo al cuidado del hombre que hace tiempo se le ha ofrecido para esa tarea, advierte, cierto día, la ausencia de éste e interroga al reemplazante sobre su falta. —Está preso, señor—es la respuesta. Luego se sabe que ha sido detenido porque era cómplice de una banda de ladrones de automóviles o que se dedicaba, por cuenta propia, a la venta de accesorios substraídos a los mismos coches que se entregaban a su custodia.

Se entera entonces, con asombro, el confiado propietario de que aquel cuidador, que por ejercer una función de vigilancia en la vía pública suponía a cubierto de toda sospecha, además de creerlo autorizado y fiscalizado por la Municipalidad y la Policía, no era más que un audaz buscavidas o un delincuente que había hallado el modo de aliviar su verdadero trabajo, evitándose no solamente el de elegir sus víctimas, sino haciendo que éstas se le entregaran. La tolerancia policial y la despreocupación municipal convierten a ambas reparticiones en cómplices inadvertidos de tales sujetos, mientras el público clama, como lo hemos señalado con insistencia, contra la inercia de las autoridades, ante cuyos ojos desaparecen cada día numerosos automóviles que, con envidiable destreza e inexplicable impunidad, son transformados y salen pronto al mercado a precios que aseguran su pronta y fácil venta.

Las disposiciones sobre estacionamiento de vehículos han hecho florecer la nueva industria. Los cuidadores pululan, y es fácil calcular cómo la tarea resulta tan provechosa como sencilla. Con una cuadra que vigilen asegúranse una jugosa entrada diaria, pues si resulta de dudosa conveniencia confiar los coches a la vigilancia del que como cuidador se presenta, no retribuir su pasiva intervención es positivamente dañoso, pues faltará cualquier día del coche un accesorio o una pieza importante, contratiempo que inclina al más reacio a la transacción.

Con no ser posible que tal situación sea ignorada por quienes deben remediarla, nada se ha hecho para modificarla. En esto, como en otros mil detalles que al tráfico se refieren, adviértese una notoria falta de decisión o de aptitud para encarar y resolver los más simples problemas. El remedio sería, en este caso, sencillo, y lo dan, como para casi todos los casos de nuestra ciudad, otras de mayor población. Consistiría en municipalizar ese servicio, someterlo a una simple reglamentación de horario y entregar los puestos en forma similar a la que se emplea para nombrar los guardianes de paseos públicos, cuyo mismo uniforme podrían usar, siendo éste el único gasto a cargo de la Municipalidad. Se perfeccionaría el servicio si estuvieran los guardianes provistos de pequeñas boletas, en las cuales anotarían el número del coche estacionado, que entregarían al propietario, y sin cuya boleta no podría retirarse el vehículo. La retribución personal de este servicio haría innecesario el sueldo y resultaría económica para los propietarios, pues les permitiría establecer arreglos semanales o mensuales con cuidadores que saben que serán permanentes.

EL DIA DE GRAN BRETAÑA

Celébrase hoy la fiesta nacional británica en ocasión del cumpleaños del rey Jorge V. En todas las tierras del vasto Imperio se festejará con la habitual solemnidad el natalicio del ilustre monarca, a quien ha tocado presidir una de las épocas más difíciles y agitadas en la historia de su país y que por sus cualidades y virtudes se ha granjeado el profundo y creciente afecto del pueblo británico y de los súbditos de sus dilatados dominios.

No obstante los recientes acontecimientos de universal significación en que ha cabido a Gran Bretaña tomar parte tan principal y sufrir como muchas otras naciones consecuencias dolorosas, ella llega a esta fecha de su magna historia siendo siempre una de las naciones monitoras del mundo. Las extraordinarias y originales condiciones de inteligencia, de carácter y disciplina que caracterizan al gran pueblo le han permitido rehacerse de los grandes quebrantos implicados por la conflagración europea y le confiere siempre la superioridad con que mantiene su categoría de potencia civilizadora, y marcha por el camino de su grandes destinos.

La solidaridad y el afecto que desde los orígenes de nuestra nacionalidad nos han unido a la Nación británica nos hacen que comprobemos con simpatía y satisfacción en el día de hoy su permanencia y grandeza, y que aprovechemos esta ocasión para celebrar una vez más el notorio acrecentamiento de esos vínculos ya antiguos entre ambos países. La reciente resolución del Gobierno británico de elevar a Embajada su representación en la Argentina, hecho auspicioso que va a ser inmediatamente cumplido también por nuestra Nación, habla más locuentemente en el sentido indicado que cuantas disquisiciones pudieran hacerse acerca de esa fraternal y benéfica amistad. Sólo cabe hacer votos por que ella permanezca inalterable a lo largo de los tiempos futuros, como asimismo por el bienestar y prosperidad del gran Imperio que es garantía de progreso y civilización para la humanidad.

LA VACANTE DE LA CORTE SUPREMA

El Poder Ejecutivo solicitó acuerdo del Senado para designar al doctor Guido Lavalle

El Poder Ejecutivo envió ayer un mensaje al Senado con objeto de solicitar su acuerdo para designar al Dr. Ricardo Guido Lavalle miembro de la Corte Suprema, en reemplazo del Dr. Ramón Méndez, que acaba de acogerse al retiro. El doctor Guido Lavalle es un prestigioso funcionario de la Justicia. Forma parte en la actualidad de la Cámara Federal de La Plata, y en ese cargo como en otros que ha desempeñado en la judicatura, reveló el Dr. Guido Lavalle condiciones superiores de espíritu y de preparación. Es un magistrado a quien rodea, pues, por sus antecedentes como por su cultura, la consideración pública. Al proponérsele para integrar el alto Tribunal de la Nación, se confieren esas funciones a un hombre que, por su larga actuación forense y por su experiencia, en los problemas jurídicos, las desempeñará con una elevada comprensión de su importancia.

EL CUARTO CENTENARIO DE MAQUIAVELO

Homenaje argentino

Como lo registró oportunamente nuestro servicio telegráfico, el Gobierno de Italia ha resuelto celebrar con gran solemnidad el cuarto centenario de Maquiavelo, muerto en Florencia el 21 de junio de 1527. Pocas personalidades más discutidas que la del sagaz diplomático florentino. Entre los que más flagelado sus obras políticas se cuentan desde miembros eminentes de la Compañía de Jesús hasta el mismo M. de Voltaire, a través de la personalidad de Federico el Grande, quien, al tiempo que condenaba públicamente sus escritos, se adiestraba en sus enseñanzas para aplicarlas un día en el ejercicio del gobierno imperial. Personalidad contradictoria la de Maquiavelo, ha logrado, no obstante, salvar los siglos e imponerse a la posteridad como un valor permanente. Puede disentirse con él radicalmente, pero jamás negarse lo efectivo de su talento creador. Como historiador, es un innovador; como autor de los "Discorsi" y "De Principátibus" es el fundador del estudio de la Política como ciencia independiente de la moral, y fundada en las enseñanzas de la historia y la experiencia de los pueblos. Tal personalidad se presta a estudios de gran interés, ya hechos desde luego en Europa, pero que entre nosotros no se habían intentado siquiera. Con motivo del próximo centenario, se han realizado por primera vez en las aulas universitarias, en forma absolutamente imparcial y objetiva, como corresponde a ese género de disciplinas. En el curso de Derecho Político de la Facultad de Derecho, y dirigido por el profesor titular de la materia, doctor Mariano de Vedia y Mitre, se realizó durante el año anterior un seminario, en el que se desarrollaron los siguientes tópicos:

1o. "Las repúblicas italianas en la época del Renacimiento; formas políticas y sociales", por los alumnos Pablo Zaballa y Carlos E. Dellepiane.

2o. a) "La política del Papado, Alejandro VI; César Borgia", por la alumna María Nydia Lamarque; b) "Julio II; León X", por los alumnos José N. Solimei y J. Enrique Coronas.

3o. "Florencia: el gobierno; las clases sociales: los Médicis", por los alumnos Omar Maini Cúneo y Angel Luis Sanguinetti.

4o. "La personalidad de Maquiavelo; rasgos biográficos; las Legaciones; su correspondencia", por el alumno Horacio R. Stafforini.

5o. "Maquiavelo como escritor; sus comedias: "El arte de la guerra", por los alumnos Jesús H. Paz y Avelino Quirno Lavalle.

6o. "Maquiavelo como historiador", por el alumno Joaquín P. Gaig.

7o. "Maquiavelo como escritor político: "Los discursos sobre las décadas de Tito Livio"; sus principios republicanos; La Constitución de Florencia", por los alumnos Carlos A. Bonavita y Amadeo Allocati.

8o. "El Príncipe"; espíritu de la obra; el realismo de Maquiavelo; análisis de "El Príncipe"; conclusiones, por los alumnos Martín Andino e Isaac Halperin.

9o. "Maquiavelo comparado con Aristóteles, Hobbes, Locke, Montesquieu y Tocqueville. La razón del Estado y las revoluciones", por los alumnos Juan R. Di Franco y Federico Luengo Rojas.

El fruto de estos estudios, que constituirá un volumen de más de seiscientas páginas, ha de publicarse próximamente y significará una contribución valiosa para historiar al eminente florentino, cuyo centenario está tan próximo.

EN LA LINEA A HUAYTIQUINA

Las causas de un grave accidente

Desde Salta nos escribe D. Ernesto Nelson lo siguiente:

El domingo pasado los viajeros que llegábamos a Salta por la línea de Huaytiquina presenciamos un espectáculo horrible: al llegar al viaducto que se halla entre Candado y Alisal, el tren sorprendió a una pobre mujer que acompañada de tres criaturas recogía el puesto de la tarde, como suelen hacerlo a menudo estas pobres gentes ignorantes del peligro que con ello corren. Ante la inminencia de ser arrollados, sin tiempo para tomar el pequeño trayecto que el viaducto ofrece en su punto medio, los infelices se arrojaron al vacío desde una altura de veintiocho metros, con excepción de una de las niñas, que pudo ganar corriendo la cabecera del puente.

Puede imaginarse el espectáculo que ofrecían momentos después las pobres sobrevivientes de las víctimas debatiéndose en el suelo entre ayes desgarradores, y la desesperación de la niña sobreviviente ante el horrible cuadro. Recogidas las víctimas en camillas y transportadas en el furgón del mismo tren, fallecieron todas en el camino.

Pasajeros que acostumbran recorrer la línea mencionada aseguran que ésta no es la primera vez que ocurre un accidente semejante, resultado de la imprudencia de los viandantes, de su ignorancia de las prohibiciones vigentes y, sobre todo, de la falta de guardapuentes en la línea.

Por tratarse de un ferrocarril del Estado, en el que se llevan gastados cincuenta y dos millones de pesos, llama la atención la deficiencia apuntada, que podría remediarse con un ínfimo gasto, encargando, mediante una insignificante mensualidad, el cuidado de las cabeceras de estos puentes a algunos de los vecinos de los villorrios próximos.

El peligro es, sobre todo, grande en el viaducto de que se trata, por hallarse inmediato a una curva que oculta el tren a las miradas de quienes puedan hallarse sobre el puente e impedir, por consiguiente, que el maquinista pueda detener a tiempo el convoy.

Si bien es cierto que existe la prohibición severa de recorrer los viaductos, no lo es menos que el hecho se produce, no pudiendo aceptarse que los infractores deban pagar con la vida su imprudencia, hija, acaso, la mayoría de las veces, de la profunda ignorancia en que viven las gentes de estos lugares apartados.

JUNTA DE HISTORIA Y NUMISMATICA AMERICANA

Mañana celebrará sesión

La Junta de Historia y Numismática Americana celebrará sesión mañana, a las 16.

El Dr. Roberto Lehmann Nitsche leerá un trabajo sobre el tema: "La expedición de Sanabria al Río de la Plata".

LAS CONFERENCIAS DEL PROFESOR FUCHS

La disertación de ayer en la Facultad de Medicina

En el aula magna de la Facultad de Ciencias Médicas dictó ayer por la mañana, tal como lo habíamos anunciado, una nueva conferencia el profesor de Oftalmología de la Universidad de Viena, Dr. Ernesto Fuchs.

En su disertación de ayer el sabio oftalmólogo se refirió a "La operación de la catarata", y al finalizar su exposición fué largamente aplaudido por el nutrido auditorio de profesionales y estudiantes que había asistido.

De acuerdo con el programa ya establecido, el profesor Fuchs dará hoy, a las 18, en el salón de grados de la Facultad de Medicina, una conferencia especial que versará sobre "Manifestaciones oculares de la tuberculosis".

Demostración al profesor Fuchs

El encargado de Negocios de Austria, D. Rodolfo Schulz, ofrecerá hoy en el local de la Legación de dicho país una comida en honor del profesor de la Universidad de Viena Dr. Ernesto Fuchs.

CONFERENCIAS

"Los derechos civiles de la mujer"

Sobre este tema disertará hoy, a las 19, en el Instituto Popular de Conferencias, el Dr. Juan Carlos Rébora.

El conferenciante será presentado al auditorio por el Dr. Clodomiro Zavalía, que presidirá el acto.

"Los móviles de la acción económica"

Con los auspicios del Centro Positivista Argentino, el Dr. Juan José Díaz Arana disertará sobre el tema del epígrafe mañana a las 17.30, en la Escuela Roca, Libertad 561.

La conferencia está dedicada especialmente a profesores, maestros y estudiantes.

La entrada será libre.

"Los caracteres de la codificación del Derecho Internacional Americano"

El Dr. Alejandro Alvarez dará hoy, a las 10, en el local de la Facultad de Derecho y Ciencias Sociales una conferencia, disertando sobre el siguiente tema: "Los caracteres de la codificación del Derecho Internacional Americano".

El conferenciante será presentado por el profesor Dr. Isidoro Ruiz Moreno.

BELLAS ARTES

Se inauguró el XIII Salón de Acuarelistas, Pastelistas y Aguafuertistas

Ayer, poco después de las 15, fué inaugurado en la Exposición de Bellas Artes del Retiro el XIII Salón de la Sociedad de Acuarelistas, Pastelistas y Aguafuertistas, cuyo acto era esperado con explicable expectativa en nuestros círculos artísticos.

A la inauguración asistieron el Presidente de la República y su esposa, el ministro de Instrucción Pública y otras personalidades, que examinaron con detenimiento las numerosas obras expuestas.

El Jurado de adquisición de la referida sociedad en la reunión de ayer ha acordado los siguientes premios:

De los dos mil pesos entregados por el Concejo Deliberante, a D. Adolfo Montero, primer premio pintura, pesos 700; a D. Aurelio Caneesa, segundo premio pintura, $ 400; a don Raúl Prieto, tercer premio pintura, 300 pesos; a D. Alfredo Pacello, premio ilustración, $ 200; a D. Eduardo Muñiz, premio humoristas, $ 200; a D. Rafael Muñoz, premio grabados y dibujos, $ 200.

Además, ha acordado a D. Andrés Siciliano el premio de $ 300, establecido por la Universidad Nacional de La Plata.

ADMINISTRACION NACIONAL

Permiso a jubilados ferroviarios para residir en el extranjero

Por decretos de ayer, el Poder Ejecutivo ha concedido permiso para residir en el extranjero a los siguientes jubilados ferroviarios: Jorge Ernesto Noizet, Pacífico César Polverini, Ramón Figueroa y Agustín Moglione, por seis meses; a Esteban Hernández y Alán Wyatt Smith, por dos años, y a Luis Lunardi, por un año.

Fueron aprobadas varias licitaciones privadas

Han sido aprobadas por el Poder Ejecutivo varias licitaciones privadas realizadas por la Dirección General de Irrigación, del Ministerio de Obras Públicas, para comprar materiales por valor de 11.503 pesos, con destino a las obras que efectúa esa dependencia.

Acordóse licencia al director general de Ferrocarriles

El Poder Ejecutivo, por intermedio del Ministerio de Obras Públicas, dió un decreto ayer, concediendo seis meses de licencia al director general de Ferrocarriles, ingeniero Capdevila.

Por la misma resolución se dispone que mientras subsista la licencia, el funcionario citado sea reemplazado por el vicedirector de la misma dependencia, inspector general Manuel F. Castello.

FERROCARRILES

El Ferrocarril Oeste rebajó su tarifa para el trigo "23"

La empresa del Ferrocarril Oeste, según nos informa, ha resuelto rebajar en un 50 por ciento su tarifa para el transporte de trigo de la variedad "23", cerealla por el Ministerio de Agricultura.

La rebaja de referencia regirá solamente para el transporte del grano de esa clase destinado a semilla y durante el presente mes y el de julio próximo, siempre que la siniente sea destinada a tierras

LA FORMACION DE TERNAS PARA LOS OBISPADOS QUE ESTAN VACANTES

El ministro de Relaciones Exteriores ha realizado gestiones para obtener su integración

EN EL SENADO

En la tarde de ayer concurrió al Senado el ministro de Relaciones Exteriores, con el propósito, según nos hemos informado, de gestionar ante los miembros de la alta Cámara la formación de las ternas, para proveer los Obispados vacantes.

Debido a la circunstancia de no haberse reunido el cuerpo, por las razones que damos a conocer independientemente en esta misma edición, el Dr. Gallardo conversó del asunto en antesalas con varios senadores, quienes acogieron de manera muy favorable su gestión y le significaron que, si la Cámara se constituía, procurarían que en el transcurso de la semana próxima se integraran las referidas ternas.

Tenemos entendido, asimismo, que el Poder Ejecutivo desea vivamente que cuanto antes la Iglesia católica argentina cuente con todas sus autoridades, tanto más teniendo en cuenta la conveniente solución a que se llegó en lo relativo al nombramiento de su más alta dignidad, el arzobispo de Buenos Aires.

Como es sabido, de los diez Obispados autorizados se encuentran actualmente cuatro sin sus jefes respectivos. En efecto, son ellos el de Catamarca, que se halla vacante desde los comienzos del año 1921, por haber pasado el titular del mismo, monseñor Bernabé Piedrabuena, a ocupar el de Tucumán, y los de Córdoba, Santiago del Estero y Paraná, en virtud del fallecimiento de los monseñores Zenón A. Bustos, Juan M. Yáñiz y Abel Bazán, ocurridos en el curso de los años 1925 y 1926.

DEMOSTRACION EN HONOR DE DOS FERROVIARIOS

Ofrecióse un almuerzo al presidente del Directorio y al gerente del F. C. C. Argentino

En uno de los salones del Jockey Club fué servido ayer el almuerzo que ofrecía el miembro del Directorio local del Ferrocarril Central Argentino, ingeniero Atanasio Iturbe, al presidente del mismo, Dr. José A. Frías, y al gerente, Mr. Ronald Leslie, con motivo de ausentarse ambos para Europa. La demostración adquirió brillantes contornos por cuanto se adhirieron a ella los elementos más representativos de los distintos centros de actividades, evidenciándose así las simpatías que ha suscitado su destacada actuación al frente de dicha empresa.

El almuerzo transcurrió en medio de un ambiente de franca animación, formulándose a los postres augurios por el feliz viaje de ambos obsequiados.

El Dr. Frías partirá hoy en el vapor Cap Polonio en compañía de los miembros de su familia y se propone aprovechar su permanencia en Europa para resolver diversos asuntos relacionados con nuevas obras de la compañía que preside.

El gerente Sr. Leslie se embarcará el miércoles próximo en el vapor Almanzora, realizando un viaje que le permitirá proporcionarse un breve descanso y atender igualmente cuestiones relacionadas con la misma empresa.

UNIVERSITARIAS

REUNION DEL CONSEJO DE LA FACULTAD DE C. MEDICAS

Formó la terna de Patología Quirúrgica y discutió largamente la de Radiología en la Escuela de Odontología

Bajo la presidencia del decano, doctor Alfredo Lanari, y con asistencia de los consejeros Speroni, Bachmann, Arce, Lacoste, Bullrich, Buzzo, Rojas, Vitón, Sánchez, Correa, Greenway, Moreno, Usleghi y Romano, celebró sesión ayer por la tarde el Consejo Directivo de la Facultad de Ciencias Médicas.

Abierto el acto, y después de aprobada el acta de la sesión anterior, se procedió a la votación para designar vicedecano por el período de un año. Efectuada ésta, resultó electo por mayoría de votos el consejero Dr. Julio Lacoste.

A continuación se consideraron numerosos asuntos entrados y se llegó luego al de la formación de la terna para proveer de profesor titular la cátedra de Patología Quirúrgica, vacante por renuncia del Dr. Daniel J. Cranwell. De acuerdo con el resultado de esta votación quedó formulada la siguiente terna, que será elevada al Consejo Superior: 1o., Carlos Robertson Lavalle; 2o., Alejandro Ceballos; 3o., Castelfort Lugones.

La provisión de la terna para el nombramiento del profesor titular que debe desempeñar la cátedra de Radiología en la Escuela de Odontología, creada hace tres años y desempeñada ahora por un encargado de curso, dió lugar a un animado debate. La mayoría de los consejeros opinaba que debía ser provista porque se trataba de una necesidad imperiosa en dicha escuela y porque en el concurso abierto a tal efecto se habían inscripto tres destacados especialistas en la materia. En cuanto a la minoría, compuesta por los consejeros Vitón, Grenway, Moreno, Usleghi y Romano, sostenía en el acto de la votación que los candidatos que se presentaron para optar a dicha cátedra no reunían las condiciones necesarias para figurar en la terna, a pesar de que todos ellos son docentes libres de dicha asignatura.

Ahora bien, como existe un artículo del reglamento de la Facultad que establece que en aquellas cátedras en las cuales no hubiere profesor suplente, como ocurre en la cátedra en cuestión, los candidatos que se presenten para llenar dicho cargo deben obtener dos tercios de votos para poder figurar en la terna, resultó que, a pesar de que los inscriptos en el concurso poseían títulos y antecedentes destacados, ninguno de ellos pudo figurar en la de Radiología.

La cátedra queda, de esta manera, en posesión del actual encargado de curso.

Esta resolución ha producido sorpresa entre la mayoría de los profesores de la Escuela de Odontología, quienes, según nos hemos informado, pedirán al Consejo Directivo que se formule dicha terna, y entre ellos se ha hablado de recurrir, si es preciso, en apelación ante el Consejo Superior, para pedir que se cumpla el estatuto universitario en sus terminantes disposiciones sobre provisión de cátedras vacantes.

FACULTAD DE DERECHO

Seminario de Derecho Procesal

Hoy, a las 15.30, reanudará su seminario de Derecho Procesal el profesor Dr. Tomás Jofré.

Oficina enroladora

Mañana, a las 19, terminará su cometido la oficina enroladora que funciona en esta Facultad.

CIENCIAS MEDICAS

Boletas de inscripción

De acuerdo con la ordenanza universitaria de arancel, hasta el 15 del actual se expedirán las boletas de pago correspondientes a la segunda inscripción.

Inscripción en los concursos

El 18 del actual, a las 12, vencerá el plazo para inscribirse en los concursos de suplencia a las distintas cátedras de la Facultad.

Clínica Pediátrica

Los alumnos de Clínica Pediátrica y Puericultura, inscriptos en el curso libre completo que dicta el profesor Dr. Pedro de Elizalde, tendrán que presentarse en la Casa de Expósitos mañana a las 10, a efectos de iniciar los trabajos prácticos.

Trabajos prácticos

La primera comisión de alumnos del curso libre completo que dicta el profesor Dr. J. J. Spangemberg, ha sido llamada a la sala II del Hospital Alvear para iniciar los trabajos prácticos.

Clínica Obstétrica

Los alumnos de 5o. año inscriptos en el curso libre completo de Clínica Obstétrica a cargo del Dr. Manuel Luis Pérez, han sido invitados a pasar por la Maternidad del Hospital Rivadavia, con el fin de informarse de la comisión de trabajos prácticos a que pertenecen y días en que deberán realizarlos.

FILOSOFIA Y LETRAS

Trabajos prácticos de introducción a Letras

Mañana, a las 16.50, comenzarán las clases de trabajos prácticos de introducción a Letras.

AGRONOMIA Y VETERINARIA

Segunda cuota de inscripción

El 15 del actual vencerá el plazo establecido por esta Facultad para retirar las boletas correspondientes al pago de la segunda cuota de inscripción.

LAS PROPUESTAS DE NUEVAS EMBAJADAS

Texto de los mensajes enviados al Senado respecto a las representaciones de Francia y G. Bretaña

Conforme anticipamos en nuestra edición anterior, el Poder Ejecutivo, por intermedio del Departamento de Relaciones Exteriores, remitió a la Cámara de Diputados cinco mensajes, acompañando igual número de proyectos de ley solicitando que se eleven a la categoría de Embajada nuestras representaciones diplomáticas en Gran Bretaña, Francia, Uruguay, Perú y Santa Sede.

Se nos suministró ayer en la Cancillería copia de los mensajes relativos a Gran Bretaña y Francia, informándonos al propio tiempo que hoy se darán a la publicidad los de Uruguay, Perú y Santa Sede.

El primero de esos documentos se halla concebido en los siguientes términos:

El Gobierno de Gran Bretaña, con fecha 25 de mayo, ha expresado oficialmente al de esta República su propósito de elevar al rango de Embajada su representación diplomática permanente en la República, hecho que se realizará el 9 de julio próximo, asociando así a esa señalada demostración de elevado aprecio las dos fechas históricas de la Nación Argentina.

Identificado el Poder Ejecutivo en el alto concepto que esa resolución significa, y movido por los mismos sentimientos de amistad y de cordialidad, considera que corresponde retribuir inmediatamente esa atención, promoviendo al rango de Embajada nuestra representación diplomática permanente en Inglaterra.

Es por ello que el Poder Ejecutivo tiene el agrado de dirigirse a Vuestra Honorabilidad con ese sentido, sometiendo a su consideración el adjunto proyecto de ley, cuya inmediata sanción le encarece.

El mensaje que se refiere a la Legación en París está así redactado:

El Gobierno de Francia, en el deseo de demostrar una vez más el espíritu de amistosa cordialidad que preside sus relaciones con nuestro país, ha resuelto elevar al rango de Embajada la categoría de su representación diplomática permanente en Buenos Aires, comunicándolo oficialmente el 25 de mayo, y fijando el 9 de julio próximo para su realización, con lo cual, al elegir estas fechas, aquel Gobierno ha querido asociarse más íntimamente a las efemérides más destacadas de nuestra historia.

Considera el Poder Ejecutivo que esa prueba de elevada consideración debe ser retribuída no sólo como un deber ineludible de cortesía internacional, sino también con el propósito de evidenciar que los sentimientos amistosos del pueblo y Gobierno franceses encuentran una amplia correspondencia en el pueblo y los Poderes Públicos argentinos.

En ese concepto tengo el agrado de someter a la consideración de Vuestra Honorabilidad el adjunto proyecto de ley, por el que se eleva al rango de Embajada la representación diplomática permanente en Francia, cuya inmediata sanción encarece a Vuestra Honorabilidad.

MOVIMIENTO POLITICO

UNION CIVICA RADICAL ANTIPERSONALISTA

Se intensificará la propaganda electoral

Ayer se entrevistaron los Dres. Leopoldo Melo y Vicente C. Gallo, en el estudio de este último. Los referidos dirigentes conversaron sobre el plan de propaganda electoral que deberá realizar el partido, con motivo de la próxima campaña presidencial. Con el propósito de organizar ese plan y ponerse en contacto con los otros dirigentes del partido, convinieron los Dres. Melo y Gallo concurrir desde hoy asiduamente al local del Comité Nacional.

En cuanto a la invitación que les habían formulado los correligionarios de Entre Ríos para que participaran en la próxima campaña electoral que se realizaría en esa Provincia, los referidos dirigentes habían resuelto excusarse de concurrir por estar retenidos en esta Capital por las cuestiones generales del partido.

PARTIDO SOCIALISTA

Conferencia

En la Casa del Pueblo, calle Rivadavia 2150, el Dr. Nicolás Repetto dará hoy, a las 21, una conferencia sobre el tema "¿Qué es el socialismo?"

PARTIDO COMUNISTA

Mitin contra la guerra

Para protestar contra la ruptura de relaciones anglo-rusas, resuelta por el Gobierno británico, y contra la posibilidad de una nueva guerra en Europa, el Partido Comunista ha organizado un mitin que se realizará esta noche, a las 21, en el salón Augusteo, calle Sarmiento 1374.

Harán uso de la palabra los señores Pedro Romo, Rodolfo Ghioldi y José Penelón, por la agrupación organizadora del acto, y Eduardo Ghitor, por la Federación Juvenil Comunista.

Durante la reunión se dará a conocer la iniciativa de invitar a las sociedades obreras, entidades estudiantiles, culturales, etcétera, a constituir un comité de agitación contra la guerra.

Integración del Directorio de la Caja Ferroviaria

Terminó la elección de delegados del personal ante la asamblea

Se ha dado término al escrutinio para la elección de los delegados que en representación del personal constituirán la asamblea que deberá designar los directores titulares y dos suplentes de la Caja de Jubilaciones Ferroviarias por el término de cuatro años.

Se remitieron oportunamente 101.577 fichas domiciliarias a igual número de afiliados en condiciones de votar.

Retornaron informadas debidamente 78.046, cifra efectiva de electores empadronados. De éstos emitieron el voto 54.703, correspondiendo 54.513 al escrutinio general efectuado en los días 17 y 18 del mes próximo pasado, y 190 al complementario, del día 31, para los sobres llegados de regiones distantes y dentro del plazo que el decreto reglamentario señalaba para la emisión.

La única lista reconocida perteneciente a la Confraternidad Ferroviaria, obtuvo en total 48.264 votos; fueron anulados 1852; computados en blanco, 1531, y 2065 sobres-votos igualmente anulados, por haber sido emitidos antes del 1o. de mayo 323, y después del día 15 la cantidad de 153; los restantes no fueron por no estar en condición reglamentaria, lo que hace el total de 54.703 votantes.

Con la presencia del inspector de Justicia, del presidente y miembros de la Junta Electoral y fiscales acreditados, se proclamó a los siguientes delegados:

Distrito primero: Marcelo Pozzi, José M. Soto, Santiago Juan Perrone, Enrique Serinelli, Francisco Scardiglia, León Santillán, Bartolomé Scaiano, Emilio López, Manuel De la Rosa, Luis González, Ernesto Buitrago y Ernesto B. F. Fava.

Distrito segundo: Florentino Argüello, Pedro Bombelli, Egidio Ferrari, Alfredo Ruggieri, Francisco Stagnaro, Sebastián Stanghellini, Luis Tomé, Juan R. Evans, Pedro Dabove, Teodoro Cinque, Benito Castiñeiras y Manuel Caamaño.

Distrito tercero: Tomás Labayen, Félix Nolasco, José Isaac Ardisana, Pablo José María Bertera, Emilio Viglione, Bernardino García, Nicolás Novellino, Mario Núñez y Esteban Peralta.

Distrito cuarto: Roberto Carreño, Antonio Alvarez, Joaquín Cahisa, José Cano, Carlos Muiño, Antonio Lutzez Vázquez, Herminio Bustamante y Fernando César Quaglia.

Distrito quinto: Domingo Aldrey, Vicente Fontenla, Angel Ernesto Massa, Nicolás Recchi, Ascensio Sansobrino y Roque Spinelli.

Distrito sexto: José A. Vila, Pedro M. Agüero, Alberto Viaggiano, Gabriel M. Flores y Carlos Rodríguez.

Distrito séptimo: Enrique Colombo, Guillermo Menghi, José Negri y Rufino Villanueva.

Distrito octavo: Manuel Acébal, Miguel Aroztegui y Juan Céspedes.

Distrito noveno: José A. Lucardi, Julián Imaz y Martín Flores.

Todos los delegados de la nómina transcripta fueron convocados por la Junta Electoral para el día 17 del corriente, a las 15, a fin de constituir la asamblea. Dicho acto tendrá efecto en los salones del nuevo edificio de la institución, calle San Martín y Tucumán.

Por su vez el Directorio de la Caja también ha procedido a convocar a los delegados representantes de las empresas para que, el mismo día, a las 10, se constituyan en asamblea y designen dos directores titulares y dos suplentes, en reemplazo de los que terminan su mandato.

El 347o. aniversario de la fundación de Buenos Aires

La Intendencia Municipal lo celebrará rindiendo un homenaje a Garay

Con motivo de cumplirse el 11 del mes en curso el 347o. aniversario de la fundación de Buenos Aires, el intendente municipal, consecuente con los propósitos anunciados oportunamente, ha dado un decreto disponiendo la celebración de esta fecha con un acto público.

Al efecto invita al pueblo de la Capital a concurrir el día indicado, a las 15, al pie del monumento a D. Juan de Garay, en donde, después de oír el Himno Nacional, ejecutado por la Banda Municipal, hará uso de la palabra un miembro del Concejo Deliberante, en su carácter de delegado de la representación popular de la Capital.

También se ha dirigido una nota de invitación al Poder Ejecutivo y otra al Consejo Nacional de Educación para que concurran al acto delegaciones de las escuelas.

Será invitada asimismo la colectividad española, y, especialmente, el embajador de España.

También se ha gestionado del Ministerio del Interior la concurrencia de las bandas militares a diversos parajes públicos.

Por el mismo decreto se invita a la población a embanderar los frentes de los edificios.

La Avenida de Mayo y plazas terminales de esa arteria serán iluminadas extraordinariamente la noche del 11, como así también los frentes de los diversos edificios públicos.

El intendente municipal concurrirá al acto en compañía de los secretarios y del personal superior de la Intendencia.

DIERON COMIENZO LAS FIESTAS BRITANICAS

La reunión inaugural alcanzó gran brillantez

Anoche se inauguró, con gran éxito, la kermesse organizada por la Sociedad Británica de la República Argentina, a beneficio de la sede social de la colectividad y de los hogares de marineros The Victoria Sailor's Home y Missions to Seamen. Se proyecta adquirir, con los fondos que de las fiestas se deriven para la British Society, el actual local del Prince George's Hall, ampliándolo con obras de importancia, ensanchando considerablemente la fachada sobre la calle Sarmiento y convirtiendo ese edificio en la Casa Británica de Buenos Aires, pues se alojarían allí las numerosas entidades de diversa índole que están de hecho agrupadas en torno de la Sociedad Británica.

A fines tan interesantes no podían dejar de prestar su cooperación las principales familias de la colectividad británica de Buenos Aires, y, en efecto, numerosas damas se dieron cita estos días en el salón del Príncipe Jorge, trabajando activamente en la preparación de los artísticos quioscos, en la ordenación de las mercaderías, en la organización de las rifas y en las otras actividades que son indispensables para el mejor éxito de estas fiestas.

El aspecto del Prince George's Hall, a pesar de lo lluvioso de la noche, no pudo ser más brillante, notándose la presencia de numerosas personas de la colectividad norteamericana y buen número de familias argentinas que concurrían a participar de la kermesse británica.

El encargado de Negocios de la Embajada británica, Mr. V. A. L. Mallet, visitó desde primera hora las instalaciones, declarando inauguradas las fiestas, viéndose también al alto personal de las Embajadas británica y norteamericana, a los cónsules generales y a casi todas las personalidades de ambas colectividades. Ocupa el cargo de presidenta de la kermesse, lady Robertson, esposa del embajador de S. M. Británica, y actúa de tesorera honoraria la infatigable Mrs. Hope Gibson, cuya benéfica acción se ha hecho sentir en tantas y tan diversas formas en el seno de la colectividad.

Constituyen la actual Comisión Directiva de la Sociedad Británica los Sres. J. M. Eddy, presidente; Frank Foster, vicepresidente; J. Stanley Hunter, tesorero honorario; F. G. Lockwood, secretario honorario, y los vocales A. G. Thornton, H. W. Brady, G. E. L. Corbett, David Muirhead, William Warden, S. H. Smiles, A. G. Pruden, C. D. Thompson, Robert Halahan, Horace Hale, Robert Fraser y R. W. Roberts, actuando de secretario general Mr. Norman Macqueen.

Editado por miss C. M. Fleming y Mr. J. W. Colquhoun, se ha puesto a la venta un libro titulado "The book of the bazaar" (El libro del bazar), en el que han sido recopilados interesantes artículos acerca de los comienzos y el desarrollo de las actividades de la colectividad británica en Buenos Aires, con abundante material gráfico, autógrafo y fotografía del presidente Dr. Marcelo T. de Alvear, retrato del rey Jorge V y fotografías de casi todas las damas que toman parte en la venta de artículos a beneficio del bazar.

No cabe duda de que el éxito coronará el simpático esfuerzo de los británicos, que será seguido en breve por una asamblea en la que se tratará de la confederación efectiva de todas las sociedades británicas que actúan en el Río de la Plata, con la eficacísima British Society como núcleo de organización.

Las fiestas se repetirán esta noche y mañana.

HA SIDO REMEMORADA AYER LA FIRMA DE LOS PACTOS DE MAYO

En la Facultad de Derecho se celebró solemnemente el 25 aniversario de aquel acontecimiento que tanta trascendencia tuvo en las relaciones de amistad de la Argentina y Chile

Se llevó a efecto ayer por la tarde, tal como estaba anunciado, en el local de la Facultad de Derecho y Ciencias Sociales, bajo los auspicios del Centro de Estudios de Derecho Internacional Público, el acto rememorativo de la firma de los Pactos de Mayo, consistente en una conferencia a cargo del profesor Dr. Bonifacio Bidau. Asistieron a la ceremonia el decano de la Facultad de Derecho, Dr. Ramón S. Castillo; el embajador de Chile, D. Gonzalo Sáenz; el Dr. Alejandro Alvarez, señora de Terry, los profesores doctores Mariano de Vedia y Mitre, Enrique Ruiz Guiñazú, José León Suárez, Eduardo Bidau, Isidoro Ruiz Moreno, Jorge de la Torre, David Arias, Carlos Alberto Alcorta, Atilio Pessagno, Luis A. Podestá Costa, Enrique Torino, José Miguens, una delegación del Centro Chileno y numerosa concurrencia de señoras y alumnos de dicha casa de estudios.

Iniciado el acto, usó de la palabra el Dr. Bonifacio Bidau, quien, después de reseñar la acción desarrollada por el Centro de Estudios de Derecho Internacional Público, iniciador del acto que se celebraba, dijo:

Con este acto, tiende a recordar un momento difícil de nuestra política exterior, celebrando el 25o. aniversario de los conocidos en la historia por los Pactos de Mayo, que pueden ser citados como un ejemplo de la aplicación estricta del arbitraje obligatorio amplio y de la limitación de armamentos, como medios positivos para mantener la paz entre dos pueblos.

A continuación se refirió al tratado de límites con Chile firmado el 23 de julio de 1881, manifestando lo siguiente:

Por el tratado de 1881 se establecieron las bases para la fijación del límite en sus artículos 1o., 2o. y 3o. y se encomendaba a peritos fijaran la línea divisoria. En caso de no arribarse a un acuerdo se designaría un tercer perito nombrado por ambos Gobiernos.

Después de referirse extensamente a este punto de la cuestión, prosiguió diciendo:

Por último, conforme al acuerdo del 17 de abril de 1896 (Quirno Costa-Quevedo y a las actas para asegurar la fiel ejecución de los tratados, subscriptas en la ciudad de Santiago de Chile en el año 1898 entre el ministro plenipotenciario argentino Dr. Norberto Piñero y el ministro de Relaciones Exteriores de Chile Dr. Juan José Latorre, se dejaban zanjadas definitivamente las dificultades surgidas durante largos años, a causa principalmente de las originadas cuando se fueron a fijar los límites sobre el terreno. Las divergencias concretadas con claridad eran sometidas al fallo del Arbitro: Su Majestad británica. Más adelante los presidentes Errázuriz y Roca, animados de un sincero espíritu de paz, reafirmaban sus sentimientos en una reunión histórica en el lejano Sur, en la próspera ciudad chilena de Punta Arenas.

Pasó luego a exponer las diversas cuestiones que sucedieron a estos hechos, explayándose sobre este punto extensamente, para continuar su discurso con las siguientes palabras:

El ministro Terry cuenta en su memoria del año 1902 como, inmediatamente de hablar con los hombres directores de la República hermana, adquirió la convicción íntima de que llegaría a conseguir éxito para las soluciones definitivas, y ante esa certidumbre logró que todas las negociaciones se radicaran en Santiago.

Proyectadas las bases para los actos que iban a realizarse, fué redactado un tratado de arbitraje amplio por el cual se sometían a la decisión arbitral todas las divergencias que pudiesen presentarse y, además, se trató con detenimiento el pacto del desarme, como condición esencial para alejar definitivamente el fantasma de la guerra.

Pero llegados en principio a un acuerdo sobre el arbitraje y el pacto sobre limitación de armamentos, y aun esperada dentro de un breve término la solución del largo y penoso litigio de la fijación definitiva de los límites, ya sometido, repito, a la decisión del Rey de Inglaterra, existía la convicción de que los recelos, el malestar que había llegado a los extremos a que he hecho mención, no terminarían si no se removía con franqueza la causa verdadera de todo ello.

La República Argentina tenía recelos de las expansiones territoriales de Chile, como consecuencia de las guerras con el Perú y Bolivia. Chile, por su parte, desconfiaba de la ingerencia argentina en los asuntos del Pacífico.

Aclarar la situación, encontrando la fórmula adecuada que satisficiera a la opinión sana de ambos países, despejando completamente la atmósfera de desconfianza recíproca, que podía producir en cualquier momento la ruptura irreparable: he ahí lo que se propusieron los negociadores de los Pactos de Mayo.

Los días pasaban y estaban casi terminados los proyectos definitivos del tratado de arbitraje y del pacto del desarme. Los representantes chilenos insistían en incluir la cuestión del Pacífico en las actas que se debían subscribir.

Al partir para Chile, el ministro Terry, inspirado en un artículo de los Mitre, aparecido en LA NACION, cuenta en sus memorias íntimas, había adquirido la convicción de que en la solución de esa cuestión, resuelta con una fórmula política que salvara los intereses de ambas partes, estaba la solución del pleito.

En el artículo mencionado se decía en uno de sus párrafos: "La República Argentina no es parte en la cuestión del Pacífico, ni tiene nada que hacer en ella mientras su propia seguridad, ahora y después, no se vea amenazada". Más adelante, en otro lugar agregaba: "la contingencia (ensanche de conquista por parte de Chile a consecuencia de la cuestión del Pacífico) debe apartarse, porque no puede ocurrir."

No aspiraba ni había aspirado nunca nuestro país a expansiones territoriales, ni pretendía mezclarse en los asuntos internos o externos de las otras naciones. Chile tampoco aspiraba a expansiones de su territorio, salvo los que resultaren de los tratados en vigor.

No había, pues, inconveniente en hacer públicas esas normas de la política internacional de ambos países. Y así, la cuestión del Pacífico quedaba aclarada y resuelta, desvaneciéndose los infundados recelos de ambas partes.

Acto seguido pasó a estudiar las negociaciones realizadas en Chile por el ministro Terry, refiriéndose después a la actuación que había tenido en esa casa de estudios, a la que dedicó todo su entusiasmo. Por lo tanto, dijo, "es de estricta justicia en esta ocasión recordar su actuación en la negociación de los Pactos de Mayo."

Seguidamente pasó a historiar los Pactos de Mayo, haciendo en una brillante exposición la crítica de ellos, bajo las fases jurídica e histórica.

Continúo luego diciendo:

Para cumplir con lo pactado se realizó el convenio de 9 de enero de 1903 entre el ministro de Relaciones Exteriores argentino Dr. Drago y el ministro plenipotenciario chileno Sr. Concha, resolviéndose que los dos países vendieran en el más breve plazo posible

LLOVIÓ REGULARMENTE EN VARIAS REGIONES DEL PAÍS

Las provincias más favorecidas por el agua fueron las de Buenos Aires, Santa Fe, Entre Ríos, Corrientes y el Territorio de la Pampa

TEMPERATURA MAXIMA DE AYER: 17.8; MINIMA, 16.5

Ayer continuó el mal tiempo reinante desde hace varios días. Persistieron, como en el día anterior, el calor húmedo, la lluvia en las primeras horas y el nublado y la garúa o llovizna en el resto de la jornada. La temperatura, que fué superior a la normal en todo el país, llegó a 17.8 grados centígrados a las 12.30, permaneciendo estacionaria desde esa hora en adelante. Por la noche siguió el tiempo nublado y húmedo.

Las principales observaciones de ayer

Para hoy el pronóstico oficial prevé tiempo nublado con ligeras lloviznas y descenso de temperatura en las Provincias, aclarando, con poco cambio de temperatura, en los Territorios del Sur. Vientos del Sur.

En el observatorio meteorológico de LA NACION

En los distintos aparatos de nuestro observatorio meteorológico se registraron anoche, a las 24, las siguientes observaciones:

Presión atmosférica, en milímetros, 753; temperatura del aire, en grados centígrados, 16; humedad relativa, saturación igual a 100, 98; dirección del viento, Sudoeste; velocidad del mismo, en kilómetros por hora, 10; estado del tiempo, nublado.

Estado general del tiempo en la República

Sinopsis trazada a las 8 de ayer:

El barómetro señaló un nuevo descenso en las Provincias del Litoral y Norte, mientras que estuvo en rápido ascenso en el Oeste y Sur del país, indicando un centro anticiclónico en Santa Cruz.

Llovió en Buenos Aires, Entre Ríos, Santa Fe, Corrientes, Misiones, Chaco, el Sur de Córdoba, Río Negro, Neuquén y Chubut. Siguió el tiempo nublado en el Litoral, Centro y Sur del país.

Prevalecieron vientos del Nordeste en el Litoral, y del Sur y Sudeste en las regiones del Centro y Sur.

La temperatura se mantuvo superior a la normal en todas las provincias, mientras que sufrió un descenso en los Territorios del Sur.

Sinopsis trazada a las 20:

El barómetro subió en el Oeste y Sur del país, pero permaneció todavía bajo en el Litoral.

Durante el día hubo ligeras lluvias en Buenos Aires, Entre Ríos, Corrientes, Santa Fe, el Sur de Córdoba, Pampa Central y Río Negro. Anoche el tiempo siguió nublado y húmedo en general, con vientos suaves y variables.

La temperatura experimentó un leve descenso en Buenos Aires, el centro y Sur del país, mientras que en el Norte se mantuvo con poco cambio, y todavía se halló sobre la normal en todas las Provincias.

Probabilidades del estado del tiempo hasta las 20 de hoy

En general, tiempo nublado, con temperatura en descenso.

Provincia de Buenos Aires—Lluvias aisladas esta noche, aclarando el viernes; temperatura en descenso; viento sur.

Pampa Central—Bueno; temperatura en descenso; viento sur.

Santa Fe y Entre Ríos—Lluvias aisladas; temperatura en descenso; viento sur.

Corrientes, Misiones, Chaco y Formosa—Idem, ídem.

Santiago del Estero y Norte de Córdoba—Nublado; poco cambio de temperatura; viento sur.

Mendoza, San Luis y Sur de Córdoba—Nublado; temperatura en descenso; viento sur.

Catamarca, La Rioja y San Juan—Bueno; temperatura en descenso.

Jujuy, Salta y Tucumán—Bueno; poco cambio de temperatura.

Río Negro, Neuquén y Chubut—Bueno; temperatura en descenso.

Santa Cruz—Bueno; poco cambio de temperatura.

Observaciones oficiales

A las 8, a las 14 y a las 20 la Oficina Meteorológica Argentina consignó las siguientes observaciones:

Presión atmosférica, en milímetros, al nivel del mar y pesantez normal, 752.2, 751.4 y 753; temperatura del aire (en grados centígrados), 16.8, 17.1 y 16.5; humedad relativa (saturación igual a 100), 98, 98 y 98; nebulosidad (en décimos del cielo), 10, 10 y 10; dirección del viento, Norte, Norte y Sudoeste; velocidad (en kilómetros por hora), 9, 8 y 14; precipitación (en milímetros), 8.5; presión máxima de la atmósfera, 754.5, a las 20; presión mínima, 751.4, a las 14; temperatura máxima, 17.8, a las 12.30; temperatura mínima, 16.5, a las 7.50; temperatura mínima al suelo, 15.5; tiempo que alumbró el sol, nublado.

La temperatura en el interior

Observaciones durante las 24 horas terminadas ayer a las 8:

Azul: máxima, 15; mínima, 14; Bahía Blanca, 15 y 11; Bariloche, 7 y 4; Catamarca, 21 y 3; Colonia Sarmiento, 5 y 3; Concordia, 22 y 18; Córdoba, 20 y 6; Corrientes, 23 y 17; Chos Malal, 9 y 3; Dolores, 16 y 14; Formosa, 25 y 20; General Acha, 15 y 10; Gualeguay, 20 y 17; Guaminí, 15 y 12; Jujuy, 28 y 8; La Rioja, 19 y 6; Mar del Plata, 14 y 12; Mendoza, 18 y 4; Paraná, 17 y 15; Paso de los Libres, 24 y 17; Patagones, 12 y 10; Río Cuarto, 16 y 5; Rosario, 17 y 15; Salta, 28 y 5; San Juan, 16 y 8; San Luis, 17 y 7; Santiago del Estero, 18 y 6; Tres Arroyos, 15 y 13; Tucumán, 18 y 8; Uruguay (Concepción del), 20 y 15; Vera, 22 y 15; Victorica, 15 y 7.

Sigue nevando en la región cordillerana

San Juan, 2. — Según noticias que llegan de las regiones cordilleranas, nieva desde el lunes, y ello explica la baja temperatura que reina en esta zona.

El sol y la luna

El sol saldrá hoy a las 6.54 y se pondrá a las 16.49.

Salida de la luna, a las 10.28; puesta, a las 20.34.

La lluvia

Durante las últimas 24 horas hubo lluvias moderadas en varias regiones del país y principalmente en la del Litoral.

Damos a continuación los avisos de lluvia recibidos por la Oficina Meteorológica Argentina, con alcance hasta las 8 de ayer:

Capital Federal: Barracas C. G. 12 milímetros, Chacarita 10, Oficina F. C. C. A. 14, Oficina F. C. P. 12, P. Constitución 14, Plaza Once 13, Puente Alsina 10, Retiro, F. C. C. C. 13.

Buenos Aires: Acosta, M. 12 milímetros, Achupallas 6, Albariño 1, Alberdi 2, Almeyra 19, Alm. Brown 4, Altamira 12, Alvarez Jonte 12, América 2, Anguino 4, Anasagasti 10, Ancón 8, Andagoya 2, Arano 1, Araujo 3, Arboledas 2, Arenaza 2, Arroyo Cruz 10, Arroyo Dulce 5, Atamisqui 2, Atalaya 26, Avellaneda 9, Aversa 2, Ayacucho 16, Ayerza 3, Azul 9, Báez 7, Balcarce 12, Baliza 3, Barañao 12, Barker 4, Barra J. E. 4, Bayauca 1, Bell H. 6, Benítez F. C. C. 2, Benítez (M.) C. G. 2, Berdier 5, Berraondo F. C. P. 4, Berraondo (M.) F. C. S. 5, Bolívar 11, Bonzi 7, Bordenave 2, Bragado 21, Buchanan 29, Cachari 5, Cadret 3, Calfucurá 26, Campana 10, Cañuelas 5, Cap. del Señor 20, Carabelas 2, Carhué 1, Carlos Keen 11, Casalins 7, Caseros 4, Casey 6, Castilla 8, Catán 8, Colman 7, Colonia Seré 2, Comodoro Py 2, Conesa 5, Constanza 6, Corbett 2, Cor. Dorrego 5, Cor. Isleño 4, Cor. Laprida 8, Cor. Seguí 3, Cor. Suárez 2, Cor. Vidal 32, Cortínez 10, Costa E. I. Crotto 6, Cuenca 7, Curará 2, Chacabuco 8, Chascomús 7, Chasicó 7, Chillay 6, Chivilcoy 5, Darragueira 2, De Bary 5, De Bruyn 3, Defferrari 4, De la Canal 13, De la Garma 3, Del Carril 4, Delgado 3, Del Valle 4, Dionisia Quiroz de Agosto 7, Doce de Octubre 6, Dolores 22, Duraznos F. C. S. 3, Drabble 3, Drysdale 4, Dudignac 9, Egaña 11, El Socorro 5, El Tejar 3, Emp. Lobos 13, Energía 5, Ensenada 2, Estancia 6, Escobar 9, Esquina Negra 7, Estela 5, Estrañi 4, Fernández M. 9, Fynn 13, García 17, Gaznón 2, Gral. Alvear 5, Gral. Belgrano 6, Gral. Paz 8, Gral. Villegas 10, Gil 13, Girodias 1, Girondo 10, Gob. Ugarte 6, Gonz. Chaves 6, Gorchs 10, Gorostiaga 2, Gorriti 2, Gouin 9, Gowland 15, Gracia rena 9, Guanini 2, Guerrero 8, Hacha 11, Henderson 2, Hereford 3, Huergo (D.) F. C. S. 7, Huergo (P.) 10, C. G. 5, Húsares 7, Ibarra 5, Igarzábal 3, Indacochea 5, Ing. Williams 10, Ing. Moneta 11, Irene 5, Jáuregui 11, Juancho 27, Juárez 11, Junín 2, Kilmes C. G. 4, Kil. 125 C. G. 10, Krabbe 3, Larramendi 4, La Delfina 2, La Dulce 5, La Paquia 1, La Pinta 6, La Porteña 2, La Rica 5, La Verde 13, La Zanja 2, Las Armas 16, Las Flores 5, Las Malvinas 2, Las Nutrias 2, Las Toscas 4, Leubucó 2, Libano 3, Libertad 9, Lima 11, Lincoln 4, Lobería 4, Lomas de Zamora 1, Los Cardos 8, Los Cerrillos 2, Los Cisnes 1, Los Laureles 2, Los Toldos 3, Lozano 22, Luján 10, Maipú 35, Marcos Paz 11, Mar del Lucía María, Martín Fco. Martín García 34, Maza 1, Mechita 2, Mechongué 9, Mercedes 15, Merlo 15, Mira Mar 3, Molina (G.) F. C. S. 8, Monasterio 11, Monsalvo 43, Moores 8, Moreno 17, Nahuel Rucá 40, Napaleofú 18, Naposta 5, Necochea 8, Necochea C. G. 2, Norumbega 2, Nueva Roma 3, Nueve de Julio 5, O'Brien 3, Ochandio 4, O'Higgins 4, Olascoaga 12, Olavarría 15, Olden 5, Olivera 10, Olivos 12, Ordoqui 2, Orense 1, Oriente 5, Papín 2, Pardo 6, Patricios 6, Pedro Luro 1, Pehuajó 1, Pellegrini 5, Peralta 11, Pérez Millán 10, Pergamino 3, Pigüé 2, Pilar 15, Pinzón 8, Plomer 15, Pontezuela 13, Portugalete 8, Portela 11, Pradere F. C. A. 2, P. Quintana 4, Primera Junta 2, Pringles 3, Puán 12, Puente 3 Latinas 11, Quenumá 2, Ramallo 10, Ramos Otero 15, Ranchos 8, Rauch 8, Rawson 11, Recalde 2, Rivadeo 3, Rodríguez Peña 7, Rodríguez 8, Rojas 6, Romero E. 4, Roque Pérez 7, Saavedra 1, Sáenz A. 2, Saladillo 6, Salazar 2, Salinas 4, Salto 4, Salvadores, San María 5, Saliqueló 1, San Agustín 8, San Antonio 12, San Eladio 24, San Emilio 3, San Fermín 3, San Jacinto 12, San Fco. Bellocq 6, San Germán 2, San Martín 19, San Mauricio 2, San Miguel 10, San Nicolás 6, San Sebastián 19, San Vicente 9, Santa Inés 2, Santa Lucía 16, Santa Regina 7, Santo Domingo 35, Saturno 1, Seguró 5, Sierra Chica 2, Smith 2, Soldati 12, Tapalqué 3, Tapiales 9, Témperley 5, Tigre 6, Torrecita 2, Tristán Suárez 6, Tres Algarrobos 2, Tres Arroyos 1, Tres Lomas 4, Tres Sargentos 10, Trongé 6, Tuyuti 13, Udaquiola 8, Unzué Santos 5, Val. Gómez 9, Valle Hermoso 16, Vedia 4, Vegas 4, Veinticinco de Mayo 4, Vela 2, Viejo 3, Vigilancia 5, Villa Calzada 3, Villafañe 4, Villa Iris 1, Villa Lía 9, Villalonga 2, Villa Olga 6, Villa Rosa 14, Villars 11, Vivorará 20, V. de la Plaza 3, Vorá 5.

Santa Fe: Alejandra 12 milímetros, Arroyo Seco 3, Bellaco 8, Cayastá 1, Colmena 13, C. Florencia 7, Coronda 12, Domínguez 2, Empalme S. C. 3, Esperanza 3, Gálvez 3, Gral. Gelly 2, Gral. Gelly rinse sus servicios o por razones de economías o fuesen destituídos; a las empleadas u obreras que por contraer matrimonio se vieran obligadas, por los reglamentos de las empresas, a dejar el trabajo, siempre que no tuvieran derecho a un beneficio mayor, se les acordará:

Devolución íntegra de la cantidad abonada a la caja, más el 5 % a los que tuvieran menos de diez años de servicios.

Un mes de sueldo por cada año de servicio a los que tuvieran diez o más años de servicios y menos de quince.

Una jubilación equivalente al 3 % de la jubilación ordinaria por cada año de servicio a los que tuvieran más de quince.

A los efectos de la jubilación de los empleados y obreros del Estado, de la Municipalidad de la Capital Federal o de las empresas ferroviarias o de otras actividades sujetas a leyes nacionales de jubilaciones, como asimismo de las dependencias oficiales sujetas al régimen de jubilaciones de los gobiernos provinciales o municipales de las provincias acogidas a esta ley, la Caja de Jubilaciones respectiva computará los servicios que dichos empleados u obreros hayan prestado en las empresas de servicios públicos sujetas a las disposiciones de esta ley.

A los empleados y obreros de las empresas de servicios públicos comprendidos en esta ley se les computará también los servicios prestados con anterioridad en las distintas ramas de la Administración Nacional o de la Municipalidad de la Capital Federal y en las dependencias de las empresas ferroviarias o de las otras actividades, como asimismo de las dependencias provinciales o municipales enumeradas en el párrafo anterior, siempre que la respectiva caja reconozca previamente los servicios a computar.

Serán computados los años de servicios a los empleados y obreros que anteriormente hayan prestado servicios en las agencias o sucursales establecidas fuera de la República, siempre que éstas justifiquen debidamente ser la misma empresa o compañía afectada a esta ley.

Los directores representantes de los empleados, obreros y jubilados de cada servicio público serán elegidos directamente por éstos, sin intervención de las empresas, en comicios con votación secreta. Los jubilados podrán ser también electos directores.

Una monografía del Dr. Zambrano

El secretario de la Cámara, doctor Zambrano, ha ofrecido a ésta en donación una monografía de que es autor y que se titula "Las sesiones preparatorias de la Cámara de Diputados y algunas cuestiones conexas".

EJERCITO Y MARINA

Se tributará un homenaje a la memoria de monseñor Agustín Piaggio

En el cementerio del Norte se efectuará hoy el acto del descubrimiento de la placa de bronce mandada colocar por los que fueron sus amigos y compañeros dentro de la Marina nacional de guerra, en el sepulcro en que descansan los restos del vicario general de la Armada, monseñor Agustín Piaggio. Se cumplió ayer el primer aniversario de la desaparición de tan destacado sacerdote, cuya existencia fué un verdadero apostolado evangélico en las filas de la Armada, donde dejó bien sentadas sus relevantes condiciones de maestro y patriota.

A las 10 será oficiado un funeral en la iglesia de Nuestra Señora del Pilar, pasando después los concurrentes a la necrópolis para asistir a la ceremonia que nos referimos en primer término. En nombre de los capellanes navales hará uso de la palabra el vicario general de la Armada, monseñor Dionisio R. Napal.

Un marino japonés visitó a Río Santiago

Visitó ayer las instalaciones de la Escuela Naval y de la Base del Río de la Plata, en Río Santiago, el agregado naval del Japón ante el Gobierno del Brasil, capitán de fragata Coopemg Sekino, que es actualmente nuestro huésped.

Fué acompañado en su jira por el teniente de fragata Andrés Schack, ayudante del secretario general del Departamento Naval.

Regresará a Puerto Belgrano el jefe de la Base Naval de ese punto

Pasado mañana regresará a Puerto Belgrano el comandante de la Base Naval de aquel punto, contraalmirante Carlos G. Daireaux, que se encontraba en Buenos Aires en uso de licencia.

Se dispusieron pases en el Ejército

Por el Ministerio de Guerra se dispusieron ayer los cambios de destino siguientes:

Al comando de la 5a. división de Ejército, mayor Juan A. Fernández; al Estado Mayor General en servicio especial, teniente coronel Arturo Clifton Goldney; al distrito militar No. 42, Río Cuarto, como jefe, mayor Raúl M. Reynoso, y al distrito militar No. 62, Cerrillos, como jefe, mayor Arturo Charro.

Fueron adquiridas unas minas

Fué dado ayer un decreto autorizando la adquisición de las minas de hierro de D. Juan Jorba, denominadas los Yacimientos de Vis Vis, en el departamento de Andalgalá, en la Provincia de Catamarca, en la suma de 3000 pesos.

PARLAMENTARIAS

SENADO

Sin sesión

Por falta de número no hubo ayer sesión. Solamente concurrieron catorce senadores. Se ha citado para el martes próximo.

DIPUTADOS

Fracasó la sesión

No obstante haber concurrido a la casa más de cien diputados, no pudo obtenerse quórum en el recinto para celebrar sesión.

Es probable que hoy ocurra lo mismo.

Comisión de Legislación del Trabajo

Se reunió ayer, bajo la presidencia del Sr. Landaburu, la Comisión de Legislación del Trabajo. Quedó resuelto tratar los asuntos pendientes en el siguiente orden: asociaciones gremiales, proyecto en revisión del Senado; jornada legal de trabajo; higiene y seguridad en el trabajo; reformas a la ley de accidentes del trabajo; salario mínimo, incluyendo también el proyecto sobre salario del trabajo a domicilio; proyecto de ley orgánica de jubilación de empleados bancarios; modificaciones a la ley de jubilación de ferroviarios, y proyecto de reglamentación del trabajo del servicio doméstico.

Proyecto de resolución

El diputado Guillot dará en la primera sesión que celebre la Cámara los fundamentos de un proyecto de resolución por el cual se manifiesta el deseo de que al dar cumplimiento al artículo 389 del tratado de Versalles se prescinda de los funcionarios administrativos en la designación de los delegados no gubernamentales ante la Conferencia Internacional del Trabajo.

Escuela de Artes y Oficios

Presentará el Sr. Calle un proyecto disponiendo la creación de una Escuela de Artes y Oficios en San Rafael, Provincia de Mendoza.

Reformas a la ley 4707

Entregó el Sr. Fonrouge un proyecto, que es reproducción de uno anterior sancionado por la Cámara en las sesiones del año 1924, que modifica los artículos 66 y 75 de la ley 4707, en el sentido de excluir de penalidades y gastos de sellado a las personas que por razones de enfermedad son exceptuadas del servicio militar, amnistiando, además, a los infractores.

Los gastos por acuerdo de ministros

Fundará el Sr. Oddone una minuta de comunicación al P. E. para que éste informe a la Cámara cuáles son las disposiciones que autorizan los gastos resueltos por acuerdo de ministros.

Proyecto de resolución

Dará el Sr. Fonrouge los fundamentos de un proyecto de resolución por el cual se solicita de las Cámaras de Apelaciones de lo Civil de la Capital antecedentes que se relacionen con la aplicación de la ley 11.357, que el importe de 9.862.752.80 pesos, a que asciende el plan de mejoras y equipos de la red en explotación, se atenderá con los recursos acordados por la ley de presupuesto 11.389 y con los de arrastre de saldos de ejercicios anteriores y existencia de materiales.

La exportación de maíz ha batido ex record

En los cinco primeros meses del año alcanzó a 1.400.000 toneladas

La exportación de maíz argentino viene realizándose desde hace algún tiempo en proporciones nada comunes, bastando para demostrarlo el hecho de que en los primeros cinco meses del corriente año se han embarcado 1.400.000 toneladas más que en igual período del año anterior.

No ha de sorprender, una vez conocido ese dato, que en la semana comercial terminada ayer se haya batido el record de la exportación de maíz, alcanzando los embarques a unas 230.000 toneladas. El anterior record fué de 221.939 toneladas, se alcanzó en la semana comprendida, entre el 22 y el 28 de junio de 1913.

NOTAS SOCIALES

En la Diplomacia—

Hoy, aniversario del natalicio del Rey de Gran Bretaña, no se realizará en la Legación de ese país la recepción con que habitualmente se celebra el acontecimiento, por hallarse ausente el ministro.

➽ En el vapor Orania llegará hoy a esta Capital, procedente de Río de Janeiro, el secretario de la Legación del Brasil en Asunción, D. Rubén Dunham.

➽ Pasado mañana emprenderán viaje para Europa, en el vapor Reina Victoria Eugenia, el cónsul general de España en esta Capital, D. José Buigas y Dalmau; el vicecónsul, D. José Miranda del Monte, y el cónsul en Rosario, D. Tomás Sierra.

Reuniones—

En ocasión de su próximo viaje a Europa, Da. Delia Correa Morales de Cabo recibió ayer por la tarde a sus relaciones, lo que dió margen a una interesante reunión social.

Comidas—

Don Gilberto Elizalde y su esposa Da. Lily Delor ofrecieron anoche una comida en obsequio del profesor Ernesto Fuchs.

Fueron, además, comensales los señores:

Hugo Salomón y su esposa, Gregorio Arias Alfaro, Adolfo Noceti, Raúl Argañaraz, Publio Ferro, Atilio Tiscornia, Carlos Mainini y José Saralegui.

➽ Don Jorge Catelín y su esposa Da. Enriqueta Busavilbaso ofrecieron anoche una comida en obsequio de D. René Villars y su hija Solange.

➽ En el Plaza Hotel fué servido ayer el almuerzo que D. León Fourvell Rigolleau ofrecía en obsequio del ministro de Francia, D. François M. D. Georges Picot, y un grupo de sus amistades.

Beneficios—

Ha de obtener, sin duda, un lucido éxito la matinée extraordinaria que se realizará el 10 del actual en el Grand Splendid Theatre, bajo los auspicios de la Junta Ejecutiva de Señoras de la Liga Patriótica Argentina, que preside la Srta. Hortensia Berdier, y a beneficio de las obras que sostiene la entidad.

Constituyen el programa preparado para la fiesta, además de la exhibición de varias cintas cinematográficas, números de cantos regionales argentinos y chilenos, que estarán a cargo de las Srtas. Liliana y María Mercedes Pérez Freyre.

Han sido fijados para las localidades los siguientes precios: palcos avant-scène, treinta pesos; bajos, veinticinco; balcón, veinte; de tertulia, quince, y altos, ocho, y tres pesos con noventa centavos las plateas. Pueden solicitarse aquéllas, desde ahora, en la calle Callao 1783, número de teléfono 1502 de Juncal, de las 14 a las 18.

Auspician la fiesta las señoras:

Ernestina Lavalle de Wappers, Leonor Quirno Costa de Terry, Carolina Benítez de Anchorena, Mercedes Avcrá de Dellepiane, Fernanda Urdinarain de de la Torre, Clemencia Robertson Lavalle de Real de Azúa, Eufemia Cáceres de Melo, Sara Girado de Donnecq García, María Solonó Freire de Iriondo, María Roca de Demarchi, Sara Quirno Costa de Paz, Rosa Villate de Landívar, Leonor Cabral de Vivot, Silvina Lynch de Estrada, Adela Sáenz Valiente de Grondona, Luisa Irigoyen Portela, María Webster de Bibiloni, Hercilia Lynch de Casares, Mercedes Elizalde de Blaquier, Amelia Carranza de Galarce, Eloísa Peña de Arechavala, Ester Eamaty de Pearson, Elisabeth Caldbad de Fresco, Celia Gallo de Gallo, Ester Cariés de Campos, Sara Calzo Somellera de Dumais, María Cárcano de Bassvilbaso, Celia Sahores de Luro, Ema Bassvilbaso de Benítez, María Luisa Montovio de Almeyra, Estela Grondona de Acosta, Raquel B. de Raybaud, Lola Pérez del Cerro de de la Cárcova, Laura Cariés de Guerrico, Laura Gómez Aguirre de Quirno, Raquel Huergo de Blaye, Cecilia Prat de Pourtalé, Lorenza Zenavilla de Ramos Mejía, Rosario Grondona de Peralta Ramos, Hercilia Casares de Blaquier, Silvia Saavedra Lamas de Pueyrredón, Zulema P. R. de Méndez, Sara Villegas de Gilardi, Emilia Fuschini de Agote, Lola Pirán de Flores, Estela Chevalier de Acevedo, Victorina Curutchet de Guerrico, Amalia Amoedo de Terry, Ema Chevalier de Gibson, Josefina R. de Castells, Máxima Calvo de Troncoso, Ernestina Mendonça Paz de Arias, Cora Quirno Costa de Ortiz, Ema H. de Ancízar, Elena Dorado de Escalier y Encarnación V. de Irízar, y las Srtas. María Elejalde, Corina Berdier, Mercedes Quiroga, Trinidad Elía y Luisa y Leonor Apellániz.

➽ El 5 del actual se realizará en los salones del Plaza Hotel un té danzant auspiciado por la comisión de señoras de la brigada 44a. de la Liga Patriótica Argentina.

El precio de las entradas, con opción al té, ha sido fijado en cuatro pesos para las señoras y cinco para los caballeros.

Las invitaciones pueden solicitarse en Bogotá 2765, Yerbal 1941 y Sarachaga 5416, o por teléfono a los números 5065, 2077 y 1295 de Flores.

Casamientos—

En casa de la familia de la novia y en la mayor intimidad será consagrado mañana el enlace de la señorita Celia Saavedra Stegmann con D. Horacio Muñiz, ceremonia en la que actuarán como padrinos doña Georgina Stegmann de Saavedra y D. Ricardo Muñiz.

Del acto civil, que se realizará el mismo día, serán testigos, por parte de la novia, la Srta. Angélica Saavedra Stegmann, y, por la del novio, Da. Amalia Muñiz de Viale.

Banquetes—

Con motivo de su enlace, D. Horacio Muñiz fué obsequiado ayer por un grupo de amigos con una comida, que se realizó en el restaurante de Retiro.

➽ Con motivo de su enlace, don Rafael Piccinini será obsequiado mañana, por un grupo de sus amigos, con una comida que se realizará en el restaurante Vila.

Viajeros—

El 13 del corriente regresarán de Europa D. José Manuel Llobet y su esposa Da. Susana Casares.

➽ En el vapor Orania regresarán hoy de Europa D. Arturo Bosch y su esposa Da. Avelina Marcó del Pont, y de Río de Janeiro D. Hugo Francisco Puigari y su esposa Da. Delia Zimmermann.

➽ Ayer regresaron de Europa, en el vapor Almanzora, Da. Máxima Calvo de Troncoso Vela, su hija Celia y la señorita María Florentina Agote.

➽ Pasado mañana emprenderán viaje para Europa, en el vapor Reina Victoria Eugenia, entre otros, los RR. PP. Alberto de los Bueis y Luis de la Fuente y los Sres. Baldomero López y familia y Antonio Pimentel y su esposa.

➽ Partirán hoy para Río de Janeiro, en el vapor Cap Polonio, D. Fernando Rivarola y su esposa Da. Berta Elena Barbe.

➽ El 16 del actual regresarán de Europa en el vapor Gelria D. Carlos González Bonorino y familia.

Enfermos—

Sin mayores alternativas D. Pedro Solanet.

➽ Se halla más aliviada, después del accidente sufrido, Da. Ignacia Puiggari de Caminos.

➽ Continúa enfermo el general Eduardo Broquen.

➽ Sigue mejor Da. Hilda Barón Peña de Dorr Mansilla.

➽ Se encuentra mejor la señorita María Rosa Zorraquín Lynch.

➽ Ayer fué sometida a una intervención quirúrgica Da. Irene Varela de Montes de Oca.

➽ En vías de restablecimiento la señorita Susana Capdevila.

➽ Restablecida la Srta. María Agustina Barreiro Chapeaurouge.

➽ En vías de restablecimiento doña Julia Girbone de Bassvilbaso.

➽ Se halla mejor la Srta. Leopoldina Alais.

➽ Se encuentra mejor la Srta. María Rosa Campos Barreneches.

➽ Mejorado D. Horacio Bustamante.

➽ Ha sido sometida a una intervención quirúrgica la Srta. Sara Barrenechea Büttner.

➽ Más aliviada Da. Herminia Oromí de Pons.

➽ Se halla mejor Da. Flora Santa Coloma de Goycoechea.

Traslaciones—

HAN LLEGADO:

De Tucumán, D. José Posse y su esposa Da. Gabriela Terán.

De Rosario, los Sres. Tomás Furno y Clorindo Mendieta.

De Salta, D. Marcial L. Candiotti.

HAN PARTIDO:

Para Salta, D. Víctor Cornejo Terán y su esposa Da. Corina Usandivaras.

Para Jujuy, Da. Noemí Sánchez Boado de Bernasconi y D. Jorge Villafañe y su esposa Da. Rosalía Tezanos Pinto.

Para La Falda, D. Juan Laplacette.

Necrología—

Con motivo de cumplirse el primer aniversario del fallecimiento de doña Josefa Larrazábal de Fauvety se rezaron ayer misas en la iglesia de San Nicolás de Bari, asistiendo a la ceremonia una numerosa y caracterizada concurrencia.

➽ En ocasión de cumplirse el segundo aniversario del fallecimiento de D. Mariano Elía, se dijeron ayer misas en su memoria en la iglesia de Santa Catalina de Sena.

➽ En la iglesia de San Nicolás de Bari se dijeron ayer misas en memoria de D. Ricardo S. Malbrán.

➽ Por Da. María Smith de Rojas se oficiará hoy un funeral en la basílica de Nuestra Señora de la Merced.

➽ En ocasión de cumplirse el quinto aniversario del fallecimiento de D. Fernando R. Pampín, de Da. Ana María Meabe de Pampín y de las señoritas María Lucía Meabe y María Celestina Meabe se rezarán misas mañana en la basílica de San Francisco.

LA CORBETA CHILENA BAQUEDANO ZARPO AYER CON DESTINO A ROSARIO

Los tripulantes fueron despedidos por el embajador de Chile y numeroso público

HONORES DE ORDENANZA

La partida de la corbeta chilena General Baquedano dió motivo, como se preveía, a una afectuosa demostración de despedida, reuniéndose desde temprano en las proximidades de su amarradero, en el dique No. 4, una numerosa concurrencia, entre la que se notaba la presencia de un crecido grupo de residentes chilenos y miembros de la colectividad argentino-chilena, deseosos de expresar a los tripulantes sus deseos de una buena continuación del viaje que realiza el buque-escuela del país hermano, reanudado ayer después de una permanencia de diez días en Buenos Aires, de donde salió la embarcación con destino a Rosario.

El embajador de Chile, D. Manzano Bulnes, hizo acto de presencia a bordo momentos antes de la partida, que había sido fijada para las 10, conversando animadamente con el comandante del buque, capitán de fragata Merino, para retirarse después de saludar a este jefe y a la mayoría de los oficiales a sus órdenes. El capitán de navío Felipe Fliess, jefe del Arsenal Buenos Aires, lo hizo en nombre de las autoridades superiores de la flota, asistiendo, además, entre otros, los agregados navales a las representaciones diplomáticas extranjeras acreditadas ante nuestro Gobierno, numerosos marinos argentinos y el teniente de fragata Fillero, que durante la estada de la Baquedano desempeñó las funciones de ayudante del capitán Merino.

Cuando el buque largó las amarras, la banda de música de a bordo ejecutó el Himno Nacional Argentino, cuya terminación motivó una clamorosa manifestación del público que se encontraba en los muelles, la que se repitió luego cuando se escuchó el Himno Nacional chileno, encontrándose el buque en medio del dique, mientras era remolcado lentamente hacia el canal de salida del puerto. Al pasar la Baquedano entre el Yacht Club y el arsenal, la guardia militar de este último rindió los honores reglamentarios, mientras desde la otra orilla se repetían las demostraciones y augurios de buen viaje.

Cuando la Baquedano se hallaba en el kilómetro cuatro, disparó la salva de saludo, que fué contestada por la batería del arsenal.

En Rosario es esperado hoy el buque escuela

Rosario, 2.—Mañana es esperada en nuestro puerto la corbeta chilena General Baquedano, la que visita esta ciudad a pedido del intendente municipal y otras personas caracterizadas. Su estada aquí será de 48 horas. Para agasajar a los marinos visitantes, después de una reunión efectuada en el Palacio Municipal, se ha constituído una comisión presidida por el jefe del Departamento Ejecutivo, Antonio Reynares Solari e integrada por otras autoridades locales y representantes de las diversas instituciones sociales de esta ciudad.

Se ha dispuesto obsequiar a la oficialidad con diversos actos, durante su permanencia en ésta.

Es la primera vez que un barco de guerra chileno visitará nuestro puerto, lo que da mayor importancia a la llegada de la General Baquedano.

El intendente municipal ha enviado un telegrama al ministro de Marina de la Nación, dándole cuenta de haber designado la comisión que agasajará a la tripulación de la corbeta con motivo de su visita.

La corbeta chilena llegará poco después de mediodía, atracando en el muelle en el lugar que se le prepara especialmente.

La comisión oficial que preside el intendente está integrada por el vicegobernador, D. Juan Cepeda; el jefe de Policía, D. Bartolomé Aldao; el presidente del Jockey Club, Dr. Alejandro M. Carrasco; subprefecto del puerto, D. Julio Benavídez; presidente del Aero Club Rosario, D. Alfredo J. Rouillón; presidente de la Sociedad Rural, D. Leopoldo Uranga; segundo jefe del regimiento 11 de infantería, cónsul de Chile, D. Mariano Capmany; presidente del Club de Gimnasia y Esgrima, D. Eduardo Marquart; administrador de la Aduana, D. José María Cruz; director del puerto, ingeniero A. Stevenin, y don Joaquín Marull, quienes se trasladarán a la hora indicada a recibir la nave a la rada, en una torpedera de la Subprefectura y el vapor Marie, y presentar sus saludos al jefe y oficiales de la misma.

De regreso se efectuará una recepción en los salones de la Municipalidad, organizándose después un paseo por la ciudad. Luego se servirá una comida en los salones del Bar Cifré y por la noche habrá una función de gala en el Teatro Colón.

El sábado por la mañana se hará una visita a la Refinería, Aguas Corrientes, Frigoríficos y Bolsa de Comercio. A mediodía se hará una visita al pino de San Lorenzo y el jefe de Policía de ese departamento obsequiará con un almuerzo criollo. Los marinos también visitarán el arsenal del puerto Belgrano. Por la noche, de regreso a Rosario, se les ofrecerá un "dinner danzant" en el salón principal del Bar Cifré, con asistencia de un crecido número de familias de nuestra sociedad. Esa misma noche los cinematógrafos Rosario y San Martín ofrecerán funciones gratuitas para los marineros de la Baquedano y del cañonero Paraná, que se encuentra en este puerto.

El domingo, en la isla del Sr. Sívori, éste ofrecerá un almuerzo a la marinería del barco chileno y del argentino. Los oficiales concurrirán a las 14 al Hipódromo Independencia para presenciar las carreras.

Probablemente, si el barco permanece más tiempo en este puerto, se ampliará el programa de festejos.

La Baquedano salió ayer a las 10 de Buenos Aires, navegando a ocho millas por hora.

El cónsul de Chile en esta ciudad, Sr. Capmany, recibió un telegrama firmado por el embajador de Chile en ésa, Dr. Gonzalo Bulnes, haciéndole saber que la corbeta llegará por la tarde, trayendo la misión de hacer una visita oficial a nuestro puerto.

Por disposición especial del Ministerio de Guerra, la banda del regimiento 11 de infantería concurrirá al puerto a la hora de la llegada de la corbeta chilena.

Se realizará un concurso de sueros y vacunas

Lo patrocina el Centro de Martilleros de Hacienda y Bienes Raíces

El Directorio del Centro de Martilleros de Hacienda y Bienes Raíces, instado a ello, ha resuelto patrocinar la celebración de un concurso de sueros y vacunas, que es el primero que se realizará en el país.

El concurso se dividirá en dos categorías, una para sueros y vacunas de origen extranjero y otra para productos de la industria argentina, y comprenderá las especies bovina, ovina, equina y porcina.

El jurado será presidido por un delegado que designará la Facultad de Agronomía y Veterinaria y el concurso ha sido abierto ya, debiendo darse el fallo dentro de los noventa días de clausurado.

Los premios y demás condiciones se darán a conocer en el curso de la semana próxima.

EXCURSIONES FLUVIALES INCOMPARABLES

ASUNCIÓN del PARAGUAY

Excelente clima
Hermosos Panoramas

1ª IDA Y VUELTA Desde Bs AIRES $ 225.-- c/l

Con permanencia de 3 DIAS a bordo en el puerto de Asunción

IGUAZÚ Cataratas

1ª IDA Y VUELTA BUENOS AIRES PUERTO AGUIRRE $ 271.25 c/l

DURACION DEL VIAJE 14 DIAS

La maravilla de América

Compañía Argentina de Navegación

Informes y Pasajes: (N. Mihanovich) Ltda. — Cangallo 800

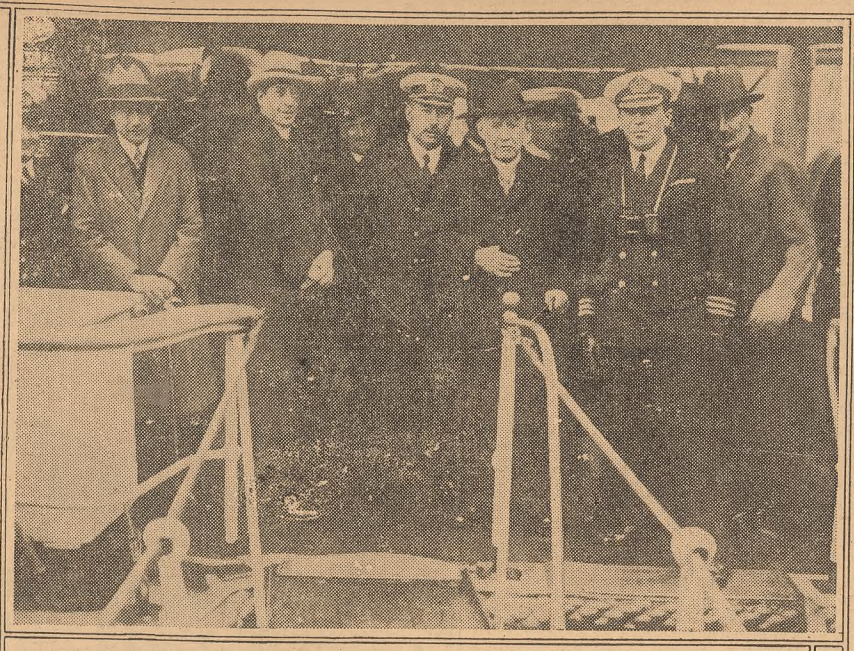

El embajador de Chile, Dr. Gonzalo Bulnes, concurrió a bordo de la Baquedano para despedir a los tripulantes de la corbeta, que partió para Rosario

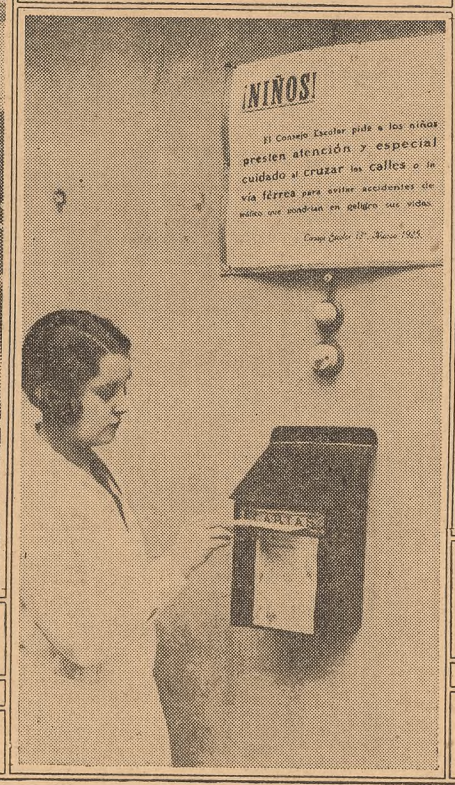

Ha sido inaugurado "el buzón escolar" en la Esc. 6 del C. E. No. 12. Los alumnos podrán formular sus pedidos de ropa, libros, útiles, etc. sin necesidad de manifestarlo verbalmente

Se iniciaron en el Príncipe Jorge las fiestas organizadas por la Sociedad Británica

El profesor Dr. Bonifacio Bidau dió ayer en la Facultad de Derecho una conferencia sobre "Los Pactos de Mayo"

En obsequio de los señores José A. Frías y D. Ronald Leslie, que partirán para Europa, fué servido ayer un almuerzo en el Jockey Club

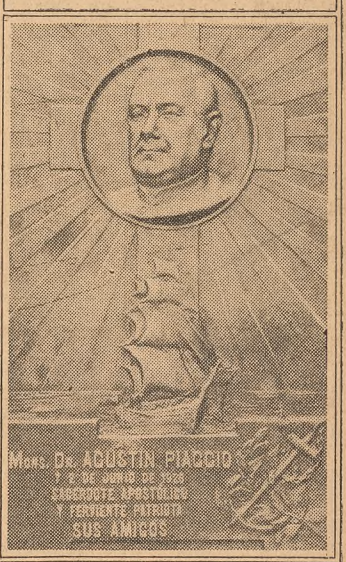

Hoy será descubierta la placa con que sus amigos honran la memoria de monseñor Dr. Agustín Piaggio

UN HOMBRE ATACO A BALAZOS A UNA MUJER Y LUEGO SE SUICIDO

El autor obró en esa forma al comprobar que no era correspondido en sus amores

En una de las habitaciones de la casa Bartolomé Mitre 2555, se produjo en la mañana de ayer un dramático suceso del que fueron actores Adela Grosfold, rusa, de 25 años de edad, soltera, costurera, y Manuel Gavis, austriaco, de 22 años, soltero, mozo de cordel.

Hace alrededor de un mes ocuparon por rara coincidencia el mismo día, dos habitaciones desalquiladas que había en la finca expresada. Ella en sociedad con una compañera de trabajo y él con un compatriota. Según expresa la encargada de la casa, demostraban no conocerse y dos semanas más tarde, Gavis comenzó a requerir de amores a Adela, sin conseguir una rotunda aceptación, pues tal se infería de sus extemporáneos pedidos. Adela le dijo más de una vez que aguardara un tiempo para dar ocasión a que ella lo conociera más y pudiera, de esa manera, formarse una composición de lugar a fin de formularle una respuesta definitiva.

Gavis se mostró reacio a esa decisión de Adela y en pasionales explosiones volvía a requerirle su aceptación. En tal forma llevaba él las cosas que llegó a suponerse que la mujer lo rechazaba, y en su precipitación o razonó, resolvió dar ayer por la mañana a llegar a una solución definitiva. Aproximadamente a las 7 se colocó Gavis frente a la puerta de la habitación de Adela, seguro de que sólo ella estaba dentro, y disparó dos tiros de revólver, que perforaron un cristal y el postigo de la puerta. Uno de los proyectiles se incrustó en la pared y el otro pareció dar en el blanco, pues cuando inmediatamente el autor abrió la puerta, vió tendida en el suelo a la mujer. Sin reflexionar más se abocó el arma sobre el parietal derecho y se disparó un balazo que le ocasionó una muerte casi instantánea.

Varios agentes y empleados de la comisaría 8a. concurrieron al lugar del hecho, haciéndose cargo del cadáver de Gavis. Por su parte la mujer se incorporó y manifestó haber sufrido sólo una crisis nerviosa al oir los estampidos y haberse desmayado. Su pretendiente la vió en el suelo y, creyéndola muerta, se quitó la vida. Una hora más tarde, Adela comenzó a indisponerse y sólo entonces comprobó que estaba herida en el costado izquierdo del pecho.

Inmediatamente fué conducida para su curación al Hospital Durand, donde se estableció que la herida era de bala y ésta estaba alojada en el pulmón izquierdo. El médico de policía Dr. Carreras reconoció a la mujer y certificó que su estado es grave, pues corre peligro su vida.

Del hecho se dió cuenta al juez de Instrucción Dr. Domínguez.

SIGUE ACTIVAMENTE LA INVESTIGACION DE LOS ROBOS DE AUTOMOVILES

El número de coches secuestrados llega a siete, esperando la policía incautarse de otros

El personal de la sección Robos y Hurtos, de Investigaciones, continúa ocupándose activamente de la pesquisa tendiente a esclarecer los diversos robos de automóvilea cometidos en los últimos meses y cuyos delitos se supone fundadamente son obra de una banda perfectamente organizada, que envía los coches a algunos talleres mecánicos ubicados fuera de la Capital, donde se les hace una rápida transformación, para luego venderlos.

Como ya lo hemos dicho en el número anterior, la policía tiene detenidos a Emilio García Ruiz o Antonio Argüelles y a Santiago López, el primero de los cuales aparece como adquirente de varios automóviles robados, suponiéndose que operaba en gran escala. El segundo tenía en su poder un coche marca Rugby con la numeración del motor alterada. López no sabe justificar la procedencia de ese vehículo, incurriendo en algunas contradicciones que lo comprometen.

Las averiguaciones realizadas permitieron comprobar ya cómo fueron transferidos tres vehículos, esperándose conocer en el día de hoy la propiedad de otros dos cuyo secuestro se logró anteanoche, para lo cual se citó a concurrir al Departamento Central a las personas que denunciaron hurtos de automóviles marca Chevrolet.

Además de esos cinco coches, en las últimas horas de ayer el oficial Diego González y el empleado Bracamonte secuestraron otros dos, por suponerse son también robados. Uno de ellos, marca Rugby, tiene totalmente borrada la numeración del motor, y la persona que lo poseía exhibió una factura de compra que es igual a las de los secuestrados el primer día.

Tampoco se había podido saber hasta media noche a quiénes pertenecen esos vehículos, pero, probablemente, ello será establecido hoy.

El jefe de Robos y Hurtos, Sr. Barneda, y su segundo, Sr. Florio, realizaron anoche otras diligencias en procura de nuevos secuestros, que se espera realizar de un momento a otro.

La Cámara revocó una resolución del Dr. Facio

Declara improcedente la detención de un sargento y un agente de policía

La Cámara Tercera de Apelaciones resolvió ayer el recurso de hábeas corpus interpuesto a favor del sargento de policía Juan Cetráncola y el agente Manuel López Candil, quienes, como se sabe, se encuentran detenidos por orden del juez del Crimen Dr. Facio, acusados del delito de falso testimonio en la ciudad de Avellaneda.

El Tribunal expresa en su resolución que la detención de una persona puede decretarse, entre otros casos, cuando existiendo prueba semiplena o indicios vehementes del delito hubiere motivos fundados para determinar la persona responsable, requisitos éstos que no resultan evidenciados en las actuaciones remitidas al Tribunal y que forman la iniciación del proceso que se sigue a Cetráncola y López Candil.

La falta de comprobación mencionada—dice la Cámara—hace necesariamente que deba considerarse la orden de detención que restringe la libertad de los nombrados como carente de todo derecho. Por ello se hace lugar al recurso interpuesto, ordenando la inmediata libertad de los detenidos.

El Tribunal estaba integrado por los Dres. Julio A. Machado y Eugenio E. Alsina, por ausencia del Dr. Aristegui.

El juez reiteró un exhorto

El juez Dr. Facio dirigió ayer un nuevo exhorto al juez de Instrucción de la Capital Federal, solicitando la citación de D. Edgardo Szmula, para que comparezca a prestar declaración el 6 del actual, a las 14.

Ese pedido, como se recordará, fué hecho hace pocos días; pero el juez de la Capital no hizo lugar, entendiendo que no correspondía la diligencia solicitada por el Dr. Facio por tratarse de un empleado del Juzgado que ha intervenido directamente en las actuaciones.

Sobre la detención de Margarita Flores Leiva

En la tarde de ayer el juez de Instrucción Dr. González Oliver hizo comparecer a Margarita Flores Leiva, detenida el día anterior a requerimiento de dicho magistrado, por no haber concurrido no obstante las reiteradas citaciones que le fueron hechas.

La detención la ordenó el juez en virtud de ser aquélla menor y por consiguiente estar bajo su tutela y ser necesaria su presencia para ratificarse en las denuncias que tiene radicadas en ese Juzgado contra empleados policiales y suministrar detalles que permitan comprobar los delitos imputados.

Como se sabe, la Flores Leiva formuló acusación por hurto, por extorsión y por abuso de autoridad contra distintos empleados policiales y luego, no obstante las veces que fué requerida su presencia, no concurrió al Juzgado.

Según hemos podido averiguar, Margarita Flores Leiva, con el propósito de emanciparse, contrajo matrimonio con Víctor Antía, a cuyo efecto ha solicitado la venia judicial, la que le ha sido concedida. El acto se realizará en breve en el Juzgado del doctor Pesagno, a cuya disposición se encuentra el procesado.

PRISION DE UN HOMICIDA

Por la secretaría Barrionuevo, el juez de Instrucción Dr. Rodríguez Ocampo dictó ayer un auto convirtiendo en prisión preventiva la detención de Dieso Sanjurjo, argentino, de 37 años de edad, a quien procesa como autor del homicidio perpetrado en la persona de Amanda Gallardo, hecho ocurrido el 10 de noviembre de 1924 en el domicilio de la víctima, calle San Pedro 5672.

Las declaraciones de dos menores permitieron establecer que Sanjurjo era el autor de este hecho y se recomendó su captura, pues había desaparecido de su domicilio y de los demás sitios que acostumbraba a frecuentar, siendo detenido el 20 de mayo último y puesto a disposición del doctor Rodríguez Ocampo.

Al ser indagado, Sanjurjo negó haber tenido participación en el hecho que se le imputa, no obstante lo cual el juez instructor considera que existen pruebas suficientes de la culpabilidad del procesado, quien ha incurrido en varias contradicciones al querer desvirtuar las afirmaciones de los menores.

La Justicia comprobó que hubo dolo en una quiebra

Detúvose a los complicados y se busca a otros

El juez de Instrucción Dr. Rodríguez Ocampo, por la secretaría Frías Padilla, dictó resolución en el sumario iniciado contra Bernardo Sussman y los que intervinieron en la tramitación de su quiebra, solicitada ante el juez de Comercio Dr. Labougle, magistrado que se encuentra actualmente a la Justicia de Instrucción, por considerar que aquélla era fraudulenta.

En su informe el contador dió cuenta de una serie de manejos dolosos realizados por el síndico Mauricio Sitnisky, en complicidad con el fallido, el martillero Salomón o Salvador Kiguel y algunas de las personas que figuraban como acreedores, por medios de los cuales el activo denunciado por el comerciante, que ascendía a la suma de 14.550 pesos, al ser realizado quedó reducido a 234 pesos.

La investigación practicada por el Juzgado del Dr. Rodríguez Ocampo permitió establecer que el martillero Kiguel, que figura matriculado con el nombre de Salvador, aparecía en la lista de los acreedores de Sussman con el de Salomón, con un crédito reconocido de 2500 pesos, y en su declaración indagatoria manifestó que el comerciante sólo le debía 500 pesos.

Igualmente se comprobó que el acreedor Celestino Olivero, con un crédito reconocido por la suma de 3000 pesos, era empleado de Kinguel, y, como éste, en su declaración indagatoria se rectificó, expresando que Sussan le adeudaba únicamente 150 pesos.

Entre los demás acreedores, que son diez y nueve, figura Jorge Olivero, hermano del anterior, con un crédito de 2500 pesos, y todos ellos designaron un único representante, circunstancia ésta que, unida a otros indicios, hacen presumir que todos los acreedores sean igualmente cómplices del síndico y del martillero.

A raíz de estas comprobaciones se procedió a la detención de Kiguel y de los hermanos Olivero, siendo recomendada la captura del fallido y del síndico Sitnisky, quienes lograron desaparecer, habiendo resultado infructuosas hasta ahora las averiguaciones realizadas para descubrir sus paraderos.

Estima el Dr. Rodríguez Ocampo que las declaraciones de los detenidos y demás constancias de autos constituyen prueba suficiente de la responsabilidad de los procesados en las graves irregularidades descubiertas, y, en consecuencia, resolvió convertir en prisión preventiva la detención del martillero Kiguel y de Celestino Olivero, y ordenó la libertad de Jorge Olivero, por no existir mérito, por ahora, para que continúe detenido.

ASCENSOS EN LA POLICIA

A propuesta del jefe de Policía, y por decreto de ayer, el Poder Ejecutivo procedió a la promoción del siguiente personal:

Comisarios, a los subcomisarios Emilio José Longhi, Lorenzo Fernández Dique y Francisco Medina; subcomisarios a los auxiliares Luis María Ambrosini, Mario Alberto Martín, Luis Víctor Guma, Gregorio Rodríguez, José Romariz y Alberto Bardají; auxiliares, a los inspectores Angel Adolfo Soria, Pedro Suárez, Alberto Juan Patetta, Alfredo Julián Fernández, Benigno Baudilio Roldán y Marcos Fernández; inspectores, a los ayudantes Vicente Aversa, Aníbal Salina, Luis Alfredo Segundo Giordano, Raúl Félix Morales, Alejandro Oscar Pérez y Virgilio Ricardo Dall'Orto; ayudantes, a los escribientes Juan Manuel Jorge Vallente, Christian Ricardo López Cabanillas, Mariano Víctor Urribarri, Emilio Morere, José Alvarez y telegrafista de segunda clase Francisco Amadeo Alsiride; escribientes, a los meritorios Santos Pascual Sgarlata, Javier Capalbo, Alberto Lino Vergez, Antonio Sánchez y Alberto Mariano Berdos; telegrafista de segunda clase, al de tercera Américo César Calzavara, y telegrafista de tercera clase, al de cuarta Jenaro Rodríguez.

Fallecimientos

Falleció ayer en el Hospital Alvarez Ramón Sabel, quien el día 26 de mayo último, encontrándose en estado de ebriedad subía por una escalera en su domicilio, Planes 1117, perdió el equilibrio y se cayó desde tres metros de altura, ocasionándose al golpear contra el suelo heridas en la región occipital.

—Víctima de un accidente fué internado el día 27 de mayo próximo pasado en el Hospital Alvear Domingo Teodoro, quien, a pesar de los cuidados que se le prodigaron, falleció ayer.

Las víctimas del cuento

Andrés García denunció en la División de Investigaciones que en la oficina de remates y comisiones de la calle Uruguay 44 se presentó un individuo quien entregó una boleta de empeño por diversos objetos para que lucrara a las masas en gran escala y al cabo retirados del Banco Municipal de Préstamos y rematados. Como adelanto se le entregó al sujeto en cuestión cien pesos; pero cuando se fueron a retirar los objetos se estableció que la boleta estaba adulterada.

LIGA PATRIOTICA

Actualidad del comunismo en nuestro país

La Junta Central de la Liga Patriótica Argentina, en una reunión extraordinaria celebrada ayer, resolvió dar a conocer el informe relacionado con la actualidad del comunismo en nuestro país, sobre cuyas actividades se han bordado en estos días diferentes comentarios en ocasión de haberse publicado noticias procedentes del extranjero, que denunciaron la existencia de un plan subversivo.

Comienza diciendo el informe de la Liga Patriótica que los allanamientos hechos por la policía en virtud de esas publicaciones que no han arrojado ninguna luz sobre el asunto, desde el momento que las actividades de cada uno de los sindicados eran sobradamente conocidas, como lo son las del Partido Comunista, que desarrolla una acción clara y abierta, a tal punto que ellas son accesibles a la observación de los extraños.

Por otra parte,—agrega—se ha notado que los propios comunistas se complacen en dar a publicidad los documentos que emanan de la Internacional Comunista, destinados a sus camaradas argentinos. Y cuanto más comprometedoras resultan las instrucciones revolucionarias de Moscú, más se afanan en divulgarlas.

Dice más adelante el informe: "Los comunistas han pretendido organizar a las masas en gran escala y al cabo de nueve años no cuentan más que con 3000 hombres. Han intentado formar el frente único revolucionario, aprovechando todos los motivos y todas las oportunidades, y sin embargo, se encuentran aislados y a veces obligados a seguir a remolque de otras instituciones, para salvar el poco prestigio de que gozan. Han procurado adueñarse en la dirección del movimiento sindicalista de la Capital, y fueron expulsados, obstinándose en mantener en pie una "Unión Local Disidente", sin gremios y sólo como factor de divisionismo. Han querido conservar la unión del partido, imponiendo los principios sectarios de la disciplina marxista y han provocado en cambio el desprendimiento de la fracción "comunista obrera" y la consiguiente debilitación del partido. Han fracasado, además, en la organización de los desocupados, en la propaganda efectuada durante una jira por las zonas agrarias del Norte y en cuantas elecciones políticas intervinieron, exceptuando la realizada en esta Capital, donde obtuvieron la elección de un concejal, con menos votos que el candidato de otra agrupación con quince días de existencia (Gente de Teatro).

Alude luego a la propaganda entre los niños y a la propaganda antimilitarista, esta última organizada con persistencia, por medio de folletos que se distribuyen entre los clases y soldados del Ejército y la Armada.

Hace notar por último el informe que la Liga Patriótica se ocupó del tema en todos sus Congresos y que ha seguido de cerca las actividades comunistas, consiguiendo con su propaganda tesonera disolver los clubs comunistas y modificar el espíritu agresivo que reinaba en los talleres para hacerlos a conciliar sus intereses con los de los patrones.

Siempre las últimas novedades a precios moderados.

G. Roussion
CALLAO Y SARMIENTO

Nuestras Aguas de Colonia
han merecido el elogio de cuantos las han probado
Están acreditadas por su superioridad indiscutible y han sido adoptadas:
en la **Presidencia de la República**
en el **Directorio del Banco de la Nación**
en el **Círculo de Armas** - EL CLUB DE LA ARISTOCRACIA PORTEÑA
VENITIENNE, el tipo de moda en París.
MA TRES FINE, fresca y distinguida.
RUSSE, exquisita para las damas.
GOUT ANGLAIS, la nota preferida de la nobleza inglesa.
SUPERIEURE, de rica fragancia.
HEBE, finamente perfumada.
Pídalas en todas partes. Si su proveedor no las tiene, le indicaremos por teléfono donde encontrarlas
PERFUMERIA MADUÏ
Adela Quintana de Moreno y Cía. Ltda.
Usinas: MAZA 1824 U. T. 61 0194 BUENOS AIRES

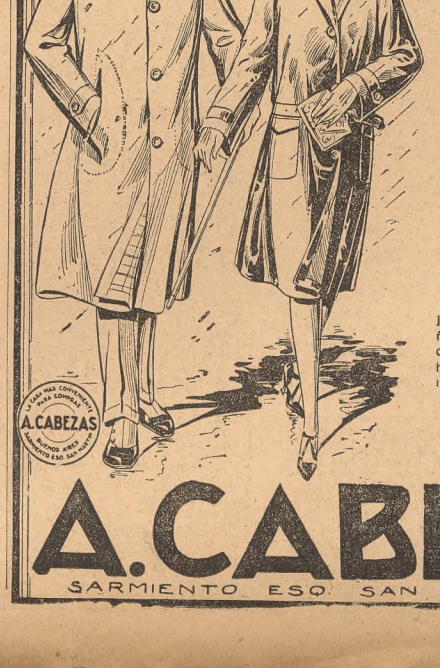

UN MAL PARAGUAS CUESTA MAS
HOY VIERNES Y MAÑANA SABADO
(durante todo el día.)
DEBE VD. APROVECHAR, ENTRE OTRAS MUCHAS, ESTA INTERESANTISIMA OFERTA:
Impermeables con caperuza, modelo americano, muy práctico, (como el ilustrado), para hombres, confeccionados con gabardina doble faz, en colores lisos, oliva o kaki con revés de goma a cuadros fantasía, por el increible precio de
$ 8.50
Impermeables (como el figurín ilustrado), para señoras, modelo "Raglan" de alta moda, confeccionados en género tipo cuero, colores negro o beige, artículo muy práctico y elegante, por el increible precio de
$ 11.50
A. CABEZAS
SARMIENTO ESQ. SAN MARTIN (Bs. AIRES)

Esta noche se estrenará la ópera "Resurrección", de Franco Alfano, en el Colón

En el Colón se estrenará esta noche la primera de las novedades anunciadas para la presente temporada. Es la ópera en cuatro actos del maestro Franco Alfano "Resurrección", cuyo argumento está sacado de la popular novela homónima de Tolstoi por el libretista César Hanau. En ella se exponen otros tantos episodios de la vida de Katuscha Mikallovna. Así en el primer acto, Katuscha, bonita lectora de Sofía Ivanova, en una perfumada noche de primavera se abandona a su amo el príncipe Dimitri, joven oficial, hermano de Sofía. En el segundo acto encontramos a Katuscha arrojada de la casa en que servía, esperando en el andén solitario de una estación cubierta de nieve, el paso de Dimitri, quien la ha hecho madre, abandonándola después; pero todas sus esperanzas huyen con el tren que desaparece en la noche llevándose a su amado. El tercer acto transcurre en un sala de la cárcel de Petrogrado. La pobre Katuscha ha caído en los peores ambientes. Apodada "La Maslawa", se la acusa de haber envenenado a un hombre. Llega Dimitri arrepentido, con el propósito de reparar su falta. Mas Katuscha, inocente del crimen, es tan sólo un pobre ser envilecido. Finge no reconocer al príncipe y le cuenta sus horribles sufrimientos. Dimitri quiere salvarla, obteniéndole su libertad. Se aleja dejándola una fotografía de cuando ella era pequeña. Katuscha, emocionada, cae llorando. El cuarto acto es un campamento de deportados a Siberia. Katuscha cuida los enfermos. Uno de ellos, Simonson, la ama en silencio y lo refiere a Dimitri, pidiéndole autorización para casarse con ella. Dimitri responde que Katuscha será de quien ella elija. Esta decide que, a pesar de querer a Dimitri, por el pasado no puede ser su mujer y lo será de Simonson. A lo lejos, mientras surge el sol iluminando la escena, se oye el tañido de las campanas y los cantos pascuales.

La obra de Franco Alfano, que dirigirá Gino Marinuzzi, la cantarán las Sras. Josefina Cobelli, Bruna Castagna, Isabel G. Alberdi, Lina Morelli, Tina Di Bari, Sres. Antonio Melandri, Augusto Beuf y Carlos Walter.

Celebró anoche su beneficio el actor Mario Casaleggio

Con numerosa concurrencia se realizó anoche en el Teatro Marconi la velada en honor y beneficio de Mario Casaleggio, primer actor y director del conjunto dialectal piamontés Cittá di Torino, que funciona en esta sala.

El espectáculo comprendió la representación de las piezas "Ciao portie doman... tramudo", de C. Demaría y maestro Arona, y "Sua Eccelenza di porta palazzo", en las cuales el intérprete beneficiado tuvo a su cargo los papeles protagonistas, que desempeñó con eficacia, afirmando la ductilidad de sus medios expresivos.

El público, entre el que se contaban el embajador de Italia y el cuerpo consular italiano, tributó al actor Mario Casaleggio repetidas demostraciones de aprecio, aplaudiéndose también la labor desarrollada por los restantes elementos del elenco.

Hoy se estrenará una comedia en el Cervantes

Como segunda novedad de su temporada en el Cervantes la compañía Tatiana Pavlova dará a conocer esta noche la comedia en cuatro actos original de T. Scepkina Cupernik titulada "Per la gloria", figurando en el reparto de la obra los elementos principales de este elenco.

El conjunto del Maipo estrenará esta noche "La revista negra"

Ocupará la tercera sección de esta noche en el Teatro Maipo el estreno de "La revista negra", que firma Humberto Oriac, y para la cual se ha adaptado música de compositores nacionales y extranjeros.

Con esta producción se presentarán en el Maipo la tiple Francisca Rodoreda, el tenor Luis Reboredo, la jazz-band de León Abbey y los danzarines negros Greenlee-Drayton.

En el Avenida se dará hoy una función de beneficio

Esta noche se realizará en el Teatro Avenida una función extraordinaria a beneficio del tenor José Bruna, verificándose la velada con la representación del primer acto de la ópera "Marina", el segundo de "Doña Francisquita" y el primero de la zarzuela "La tempestad", en los cuales tendrá una destacada participación el intérprete beneficiado, que se despide en esta función del público del Avenida.

Para la próxima semana se anuncia en el mismo teatro el estreno de la zarzuela en tres actos titulada "La severa", original del maestro Rafael Millán.

En el Coliseo se cantará hoy "Mefistófeles"

Con el bajo Carlos Melocchi en el personaje protagonista, la compañía lírica italiana dirigida por el maestro Edmondo De Vecchi repondrá esta noche en el Coliseo la ópera de Arrigo Boito "Mefistófeles".

Este conjunto, que anuncia sus últimos espectáculos en el Coliseo, repetirá la misma obra en la matinée del domingo, ofreciéndose por la noche "Gioconda", del maestro Ponchielli.

Se estrenará hoy una revista en el Teatro Sarmiento

Para la segunda sección nocturna de hoy se anuncia en el Teatro Sarmiento el estreno de la revista perteneciente a Antonio De Bassi denominada "Mientras las hojas caen...", calificada como exhibición de apuntes artísticos y notas de actualidad.

Esta tarde se dará un beneficio en el Smart

En el Teatro Smart se realizará hoy una función vespertina extraordinaria organizada por la Sociedad Protectora de Niños Pobres de la Isla Maciel, destinándose el producto del espectáculo a beneficio de esa institución. Comprenderá el programa la representación de la pieza dramática en tres cuadros titulada "El enemigo invisible", original de la Srta. Alcira Obligado, y en cuya interpretación intervendrán las principales figuras de la compañía Blanca Podestá.

Hoy se representará en el Ateneo una pieza de Molnar

Por primera vez en el curso de la temporada del Ateneo, la compañía Casares Pearson-Walk representará esta noche la comedia en tres actos, original de Franz Molnar, titulada "El cisne", con la cual efectuará su representación en esta sala el actor Pablo Acchiardi, quien encarnará el personaje del Profesor Aggi.

La compañía Franco estrenará hoy una comedia

En segunda sección nocturna la compañía nacional Franco ofrecerá al público del Teatro Comedia el estreno de la pieza en tres actos, perteneciente a Luis Rodríguez Acasuso, titulada "La mujer que Cristo perdonó", cuyo personaje protagonista de María Angélica estará a cargo de la primera figura femenina del elenco, Eva Franco.

Esta noche se dará a conocer una pieza en el Buenos Aires

Renovará esta noche su cartel la compañía del Teatro Buenos Aires, estrenando en segunda sección la pieza en tres cuadros, original de Rodolfo González Pacheco, titulada "A contramano", en la cual intervendrán los principales elementos del conjunto Enrique Muiño.

Se anuncia en el Mayo una función de beneficio

La compañía de sainetes y zarzuelas del Teatro Mayo, que dedicó su velada de ayer en honor y beneficio de la primera tiple cantante, Carmen Manrique, a la que se dispensaron en esta oportunidad expresivas demostraciones de simpatía, ha fijado para el martes de la semana próxima la función de gracia del primer actor cómico del conjunto, Manuel Hernández, quien ha elegido para ocupar el cartel de este espectáculo la zarzuela en tres actos del maestro José Padilla titulada "Sol de Sevilla".

Hoy será repuesta una pieza cómica en el Apolo

El conjunto nacional de género chico César Ratti, que ha aplazado hasta una fecha próxima el estreno de la pieza grotesca de Octavio P. Sargenti "El mozo del Munich-Bar", anunciado para la función de mañana, repondrá esta noche en segunda sección la comedia de Francisco E. Collazo denominada "Mi mujer, mi suegra y yo".

La compañía del Ateneo hará una transmisión en LOZ

Las primeras figuras de la compañía argentina de comedias que actúa en el Teatro Ateneo darán mañana, a las 16.15, en LOZ, broadcasting LA NACION, una audición especialmente dedicada a los oyentes de aquélla. Se ha preparado el siguiente programa: Olga Casares Pearson y Angel Walk tendrán a su cargo el diálogo "El señor X"; Alfredo Lliri, recitados del papel de Julián, primer acto del poema escénico de Belisario Roldán "El puñal de los troveros", y el anatema de "El rosal de las ruinas", del mismo autor. Rosario Agueda recitará "La oración por la paz", de "El rosal de las ruinas".

El conjunto Blanca Podestá renovará esta noche su cartel

La compañía nacional Blanca Podestá realizará esta noche, en segunda sección, el estreno del poema dramático en verso, en un acto y ocho cuadros, original de Eduardo E. Rossi y Alberto Ballerini, titulado "Camila O'Gorman", en el cual tendrán intervención todos los componentes del conjunto del Smart.

En el Teatro Roma se estrenará una pieza dramática

El conjunto nacional dirigido por el actor Carlos Perelli, que continúa funcionando con aceptación en el Teatro Roma, de Avellaneda, dará a conocer en el espectáculo del sábado próximo la pieza en tres actos, original del autor argentino Enrique Suárez de Deza, titulada "Padre", que se estrenó en Madrid durante la temporada del año anterior por el elenco de Francisco Morano.

A esta novedad sucederán en el Roma las reposiciones de "El sendero en las tinieblas", "Marcos Severi" y "El segundo amor".

MUSICA

Recitales Backhaus

Pasado mañana, a las 17.30, en el Odeón efectuará un recital el pianista Backhaus, interpretando obras de Bach, Beethoven, Méndelssohn, Rachmaninoff, Chopín y Liszt.

Asociación Wagneriana

Continuando la audición integral de las Sonatas para piano de Beethoven, esta asociación efectuará el lunes próximo la segunda sesión con el concurso de la Sra. Amelia Cocq de Weingand, quien interpretará las Sonatas op. 14, No. 1; op. 81, "Les adieux" y op. 57 "Apassionata".

FILMS

"La catástrofe"

La actriz Shirley Mason y el actor Malcolm Mac Gregor son los intérpretes principales de la película "La catástrofe". El asunto dramático y sentimental que comprende ha sido tratado muchas veces en la pantalla, tanto en producciones de la misma índole de la presente como en otras de tipo cómico.

Es el caso de una joven que, con bastante apresuramiento, acepta por esposo a un delincuente. Este individuo va a especular con el casamiento, y luego de realizado no tiene escrúpulos en complicar a su mujer en un robo. Ella es condenada, a pesar de que su inocencia es poco menos que incontestable. Viaja en un tren con destino a la prisión, pero sucede una catástrofe: el tren choca, hay muchos muertos. Entre los sobrevivientes figuran la protagonista y su marido; ambos se salvan por milagro, y ella es confundida con otra persona y conducida a una casa de ricos, donde pasa lo de siempre: que el muchacho rico se enamora de ella, que ella, noble y buena, le confiesa su situación y que comienza una nueva vida de felicidad y de amor. Pero un día aparece el miserable que también se había salvado, y comienza la extorsión. La chica sufre, se horroriza ante la amenaza de que puedan matar al hombre que ama y sacrifica su felicidad y se va con el malo. Naturalmente que tal situación se arregla y tal sacrificio tiene su recompensa: en el caso presente la chica vuelca en un desfiladero el automóvil en que van sus victimarios, que mueren en el accidente; ella se salva y puede caer tranquila y para siempre en los brazos del hombre amado.

Lo común del asunto no implica falta de efecto en las sucesivas escenas sentimentales y dramáticas a que da lugar, y que en la presente película se han explotado con el fino requerido para las circunstancias. De ahí que su desarrollo se efectúa dentro de un interés lógico a la clase de hechos que encierra y que éstos se prestigien con el trabajo discreto de los actores que intervienen en el reparto.

CENTROS SOCIALES

CENTRE CATALA

Mañana ofrecerá un recital el violinista Marius Mateo

Mañana, a las 22, se realizará en el local del Centre Catalá una audición del eminente violinista catalán D. Marius Mateo.

El programa comprende la ejecución de la Sonata de Beethoven y las transcripciones inéditas de grandes maestros hechas por Marius Mateo, entre ellas, de Debussy, Granados y Albéniz.

Acompañará en el piano el profesor D. Aldo Romanelli.

CENTRO NUMANCIA

Mañana celebrará una fiesta de carácter extraordinario

En el salón Sarmiento 2419 ofrecerá mañana, a las 21, una fiesta de carácter extraordinario el centro del epígrafe.

El cuadro social interpretará el juguete cómico "Pastor y borrego", y habrá después otros números artísticos.

La reunión terminará con un baile familiar.

Sociedad Cultural y Recreativa del Consejo de Cangas de Tineo

En los salones de la calle Rodríguez Peña 254 la Sociedad Cultural y Recreativa del Consejo de Cangas de Tineo realizará el domingo próximo una reunión vespertina en honor de sus asociados y familias.

Por las simpatías de que goza la sociedad, la fiesta tendrá lucimiento.

Club Caballito Sur

La Comisión Directiva de esta institución ha organizado para mañana, a las 22, un baile, que se efectuará en su sede, Directorio 1064.

Liga de Empleados Civiles Nacionales

Elección de autoridades de la Seccional de Irrigación

En la asamblea ordinaria realizada recientemente por los adherentes de la seccional V (Irrigación) de la Liga de Empleados Civiles Nacionales, han resultado electas para el período 1927-28, las siguientes autoridades: presidente, ingeniero Francisco Luza; vicepresidente, ingeniero Héctor L. Vautier; secretario, Eduardo Carbó; prosecretario, José Rendesi; tesorero, Carlos M. Garau; protesorero, Francisco Gotusso; vocales, ingeniero Daniel P. Romero y Carlos P. Cabrera; delegados a la asamblea, Raúl Beguy y Juan P. Susana; delegados al Consejo Superior, titular, Juan Manfredini; suplente, Máximo Solonjam.

CONCEJO DELIBERANTE

La sesión de hoy

Esta tarde, a las 18, celebrará sesión ordinaria el Concejo Deliberante, figurando entre los asuntos del orden del día el informe del D. E., referente a la construcción de casas económicas en el barrio Nazca.

Reunión de comisiones

Ayer por la tarde se reunieron las siguientes comisiones: Obras Públicas y Hacienda, para iniciar el estudio de todos los proyectos de ordenanzas y resoluciones que tienen atinencia con las salas de espectáculos públicos; de Higiene, para continuar el estudio del proyecto sobre instalación de usinas de pasteurización de la leche de consumo. A esta reunión asistieron el director de la Asistencia Pública, doctor Juan B. Emina, y el autor del proyecto, Dr. Abel Zubizarreta.

También se reunió la comisión de presupuesto, para tratar diversos asuntos.

Las propiedades municipales

El concejal Briuolo ha presentado a la secretaría del cuerpo a que pertenece un proyecto de resolución disponiendo la colocación en los frentes de los inmuebles pertenecientes a la Municipalidad de una chapa con la siguiente leyenda: "Propiedad de la Municipalidad de Buenos Aires".

Comisión de interpretación

La comisión de interpretación produjo ayer un despacho en la apelación formulada al Concejo Deliberante por una firma comercial de la plaza, que se niega a pagar diferencias de impuestos de alumbrado, barrido y limpieza producidas en la aplicación de las dos ordenanzas impositivas sancionadas en el año 1923.

Como se recordará, el Concejo Deliberante sancionó en julio del citado año una ordenanza aplicando el impuesto de referencia sobre la tierra libre de mejoras, que más tarde fué substituída con la que se aplica el impuesto de acuerdo con el precio del alquiler.

Los comerciantes recurrentes, que fueron favorecidos por la ordenanza derogada, debieron abonar una diferencia en más que les correspondía por el nuevo sistema, a lo que se opusieron, fundados en un fallo anterior producido por la Cámara Civil Primera.

El despacho de la comisión de interpretación establece que corresponde el pago de la diferencia en más del impuesto aludido.

EL NEURASTENICO
POR
HARRISON FORD
PHYLLIS HAVER
CHESTER CONKLIN
MACK SWAIN Y
HOBART BOSWORTH
Marca: AL CHRISTIE
Una comedia cómica de las más felices que se hayan realizado en los últimos tiempos. AL CHRISTIE, el realizador de "La tía de Carlitos" y de "En la habitación de Mabel", dos grandes éxitos de la pantalla, con esta producción justifica aún más el título de "rey de la comedia" que se le ha otorgado.
HOY
TARDE y NOCHE EN FUNCION — DE MODA —
GRAND SPLENDID PALACE THEATRE
PROGRAMA EXTRAORDINARIO
MAX GLUCKSMANN

Su Dolor
en el período abundante, desarreglos, inflamaciones, etc. - Se toma.
"Específico Scheid's"
FRASCO $ 4.—
EN LA FALTA, escasez o atraso del período, se toma el
"Amenorrol"
FRASCO $ 4.—
Comprobado inofensivo, siendo estos dos productos muy eficaces y recetados por los médicos. Pídalos hoy mismo. Venta en toda farmacia. Depósito general C. Pellegrini 644. Scheid y Valle. Gratis: Pida el interesante libro con copias de certificados médicos, que constituyen la mejor prueba de su eficacia, a V. Valle, C. Pellegrini 644, Bs. Aires.

Este es el autor!
D.W. GRIFFITH
éste el director!
ADOLPHE MENJOU (SATANAS)
RICARDO CORTEZ
CAROL DEMPSTER
LYA DE PUTTI
éste el elenco!
LAS PENAS DEL DIABLO
PARAMOUNT FILMS S.A.

HOY
La Revista Negra
HOY
El espectáculo hoy día de gran moda en Paris y Londres

TEATRO MAIPO
ESMERALDA 443
EMPRESA H. CAIRO

PROGRAMA DE HOY

Teatros

COLON — Temporada lírica oficial de 1927. — Concesionario, Octavio Scotto. — Hoy viernes, a las 21, 4a. función del gran abono, estreno de la ópera Risurrezione, Alberto Insúpirado en la célebre novela de León Tolstoi, por César Hanau, música del maestro Franco Alfano, con Giuseppina Cobelli, Antonio Melandri, Augusto Beuf, Carlos Walter, Bruna Castagna, Lina Morelli, Isabel G. Alberdi, Tina di Bari, Ida Canasi, Attilio Muzio, Ludovico Olivero, Raúl Simoni, Emilio Balli y A. Martínez. Maestro concertador y director de orquesta, Gino Marinuzzi.

—Mañana sábado, a las 21, 2a. función de abono a 12 sábados nocturnos: Norma, con Claudia Muzio, Ebe Stignani, Giácomo Lauri Volpi, Tancredi Pasero, Bruna Castagna y Luigi Nardi. Director de orquesta, Gino Marinuzzi.—Platea, 12 $.

—Domingo 5, dos funciones. A las 14.30, 3a. de las matinées de abono: Risurrezione, con los mismos artistas que la cantarán en el estreno de esta noche. A las 21, 1a. función extraordinaria: Rigoletto, con Miguel Fleta, Carlos Galeffi, Toti Dal Monte, Tancredi Pasero, Luisa Bertana, Lina Morelli, Emilio Balli, A. Muzio y L. Olivero. Director de orquesta, Gino Marinuzzi.—Platea con entrada, 12 pesos.

CERVANTES—Gran compañía italiana Tatiana Pavlova. — Hoy, a las 21.15, estreno: Per la Gloria, comedia en 4 actos, de T. Scepkina Cupernik.—Plateas, 5 $.

ODEON—Mañana sábado, a las 17, conferencia por monseñor Gustavo Franceschi, a beneficio de la Casa de los Niños Santa Elena. Tema: El concepto religioso y sus desviaciones en el arte.—Platea, 6.50 $, desde hoy en boletería. v4

ODEON — Empresa Alzati y Cía.— Domingo 5, a las 17.30, sexto concierto del notable pianista Wilhelm Backhaus. Plateas, 8 $.

—Martes 7, a las 17.30, 5o. concierto del célebre violinista Bronislaw Gimpel. Plateas, 5 $.

—Está abierto el abono a la compañía dramática italiana del Teatro de Arte, de Roma, que dirige Luigi Pirandello y que hará su debuto el miércoles 15 del actual.

APOLO — Corrientes 1386. U. T. (38) Mayo 3038.—La compañía cómica argentina César Ratti. Primer actor, Pepe Ratti.—Hoy, a las 18.15, extraordinaria vermouth de moda con la obra de gran comicidad: Acomodate, Requena. Los estrenos vermouths de moda los hermanos Ratti distribuyen curiosos obsequios personalmente a todo el selecto público familiar que los honra con sus elegantes espectáculos. Noche, a las 21.15 y 23.15, gran éxito: Acomodate, Requena. A las 22.15, la hilarante comedia: Mi Mujer, Mi Suegra y Yo.—Platea, 1.20 $.

Si usted quiere reír con dos obras que dan margen a que César y Pepe Ratti manifiesten toda su capacidad cómica, concurra esta noche a nuestro teatro, del cual se hará usted y su familia el mejor propagandista. Moralidad y gracia. Ese es nuestro lema.

FLORIDA—Galería Güemes.—Compañía de revistas Bourel-Bellini.—Espectáculo no apto para señoritas y menores.—Hoy, a las 18.30, 21.15 y 23.20, estreno: La Dama Desnuda del Moulin Rouge. — A las 17.15 y 22.15: ¡En París de Desviten Así...!

La Dama Desnuda del Moulin Rouge, revista en doce cuadros espectaculares e hilarantes, ha de llamar la atención por su presentación lujosa y su vestuario, esta vez cuidado y de evidente buen gusto. No es nuestra norma presentar revistas de costosos decorados, pero respondiendo al favor cada vez más creciente de nuestro público habitual, en La Dama Desnuda por primera vez en el Florida el lujo y la presentación estarán en un todo de acuerdo con la noble y recogiante y picaresca, que es la salsa habitual del Florida.—Plateas, 1.50 $.

COMICO—Corrientes 1250, entre Libertad y Talcahuano, U. T. Mayo (38) 6817. Compañía argentina de comedias y sainetes Luis Arata. Dirección: Alberto Novión. El mejor conjunto en su género. — Hoy, vermouth a las 18.15: Fecha Tosta. A las 21.15 y 23.15: Fecha Tosta. A las 22.15: El Procurador Galiniana. — Platea por sección, 1 $.

—Mañana 8, en sección vermouth y última de la noche, debuto del popular artista argentino Carlitos Gardel (del dúo Gardel-Razzano) en sus tonadas estilo, tangos y canciones, acompañado por los guitarristas Ricardo y Barbieri.

—Lunes 6, cien representaciones consecutivas de Fecha Tosta.

SARMIENTO — Cangallo 1040.— U. T. 38, Mayo 6073.—Compañía porteña de revistas de arte. En esta sala actúan juntos Gloria Guzmán, Carmen Lamas y José Romeu. No faltan al Sarmiento, porque en él pasarán una hora de sana alegría.— Hoy, en sección vermouth, a las 18.20 y noche a las 21.10 y 23.20, gran éxito de Las Estampas Iluminadas. A las 22.15 se estrenará la nueva revista: Mientras Las Hojas Caen... Exhibición de apuntes artísticos y notas de actualidad, en un acto y varios cuadros, con la que esperamos satisfacer por vez más a nuestro calificado público.

ATENEO—Cangallo 921. U. T. 37, Rivadavia 1316. — Empresa: Alzati y Cía.—Compañía argentina Casares Pearson-Walk.—Hoy, a las 18.15: El Vuelo Nupcial. A las 21.15: Un Hombre Civilizado, y a las 22.30, estreno de El Cisne, interesante y graciosa comedia de fina comicidad, en la que la primera actriz Olga Casares Pearson, el primer actor Pablo Acchiardi, especialmente contratado para esta obra, y el actor genérico Angel C. Walk tienen destacada actuación.— Platea por sección (doble), 1.50 $.

MAIPO — Esmeralda 443.—Empresa H. Cairo. La mejor y más completa compañía de revistas. Decorados y grandes revistas. Espectáculos rigurosamente selectos y familiares. — Hoy, a las 23 en punto, estreno: La Revista Negra, con los importantes debutos: la soprano lírica Paquita Rodoreda; los 4 formidables bailarines de color Greenlee Grayton; los 11 famosos ejecutantes y cantantes exclusivos de orquesta, dirigidos por León Abbey y el tenor lírico Luis Reboredo.—Platea, 4.90 $. Por la "première".

NACIONAL—Corrientes 960.—Compañía nacional de sainetes, comedias y dramas. El conjunto artístico más completo en su género. 13a. temporada consecutiva de género chico nacional. Director-empresario: P. E. Carcavallo.—Hoy, a las 18.15 (sección vermouth), a las 21 y a las 23.15: Patas de Palo, es la nota cómica más sobresaliente de esta temporada. A las 22.15: La Quita Penas, comedia de ambiente catamarqueño.—Platea, 1.20 $ por sección.

ARGENTINO—Compañía Parravicini.—Hoy, a las 21.15: Dulce y Sabrosa. En vista del extraordinario éxito y con motivo de diversos pedidos que numerosas familias han hecho llegar a la Empresa, continuará representándose la pieza cómica en tres actos, original de García Velloso: Una Cura de Reposo.—Platea, 2.50 $.

—Mañana, a las 18.30, 4a. conferencia de Rodrigo Soriano: Decíamos Ayer.—Platea, 2 $.

NUEVO — Corrientes 1530.—Compañía moderna de espectáculos por secciones.—Hoy, a las 18.15, 21.15 y 23.15: Un Beso en la Boca. A las 22.15: Francisquita la Maleva.—Platea, 1.20 $.

—Mañana, estreno: Pelado versus Peludo, revista-parodia, cómico, lírico, político, satírico, fantástico, bailable, impersonal e independiente, de palpitante actualidad, en un acto y muchos episodios, prosa y verso, original de Pelay y Amadori.

COMEDIA—U. T. (38), Mayo 3727. Compañía Franco. Comedias breves. Primera actriz, Eva Franco. Primer actor y director, José Franco.—Hoy, en sección vermouth a las 18 y noche a las 23, grandioso éxito: No es Una Cosa Seria. A las 21: Juguete de Amor. A las 22, estreno de la comedia en tres cuadros, de Rodríguez Acasuso: La Mujer Que Cristo Perdonó.

SMART—Compañía Blanca Podestá.—Hoy, a las 18, función a beneficio de la Sociedad Protectora de Niños Pobres de la Isla Maciel: El Enemigo Invisible. Noche, a las 21: El Rosal de las Ruinas. A las 22, estreno del poema dramático en verso, en 8 cuadros, de E. Rossi y A. Ballerini: Camila O'Gorman. A las 23: El Hombre de los Mil Ojos.—Platea, 1.20 $ por sección.

LICEO—Rivadavia y Paraná. U. T. (38) Mayo 4291. — Compañía Roberto Casaux.—Hoy, a las 21.15: La Hora del Balcón, 104a. representación: La Familia Pickaerpack, gran suceso cómico de Casaux y Pierina.—Platea, 2.50 $.

—Mañana, a las 17.45: La Botica de Enfrente.

AVENIDA—Empresa Díaz Argüelles.—Hoy, a las 18.15: Las Mujeres de la Cuesta. Platea, 1 $.—A las 21.15, beneficio y despedida del tenor José Bruna, con el acto primero de Marina (ópera), acto segundo de Doña Francisquita y el primer acto de La Tempestad.—Platea, función completa, 3 $.

SAN MARTIN—Esmeralda 265. U. T. 0381, Mayo.—Metro-Goldwyn-Mayer presenta a María Rosario, Pola-gonistas: Alice Terry y Antonio Moreno. Gran desfile de modelos y peinados. Se regala a toda localidad un número de rifa de un auto Chevrolet.—Hoy, a las 21.45.—Platea, 3 $.

VICTORIA—Empresa E. Guiró. — Inauguración de la temporada.—Hoy, a las 17.45, vermouth: El Médico a Palos; la película de más éxito: Carmiña, flor de Galicia. Noche, a las 21.30: El Médico a Palos y Carmiña, flor de Galicia.—Platea, 2 $.

BUENOS AIRES — Compañía argentina Enrique Muiño.—Hoy, a las 18.15 y 23: En un Taller Feliz yo Trabajaba. A las 21: Del Fondo del Riachuelo. A las 22, estreno: A Contramano, tres cuadros de R. González Pacheco. — Platea, 1 $.

SOLIS—Bernardo de Irigoyen 1433. U. T. 2721, B. O.—Compañía nacional de comedias, sainetes y dramas. Director: Pablo Podestá.—Hoy, a las 18.15 y 23: En un Taller Feliz yo Trabajaba. A las 21: Por Ese mi Padre Querido. A las 22: Año Nuevo. A las 23: La Muchacha de Montmartre.—Platea por sección, 0.70 $.

COLISEO — Gran compañía lírica italiana. Maestro director, Edmondo de Vecchi. Temporada Sud Americana.— Hoy, a las 21.10, gran acontecimiento artístico, la ópera en un prólogo y cuatro cuadros, del maestro Arrigo Boito: Mefistófele.—Platea, 4 $.

MARCONI—Compañía piamontesa Mario Casaleggio.—Hoy, a las 21.15, función de abono ¡El vandeville en 3 actos: Ciao Portie Doman... Stramudo, y a continuación la comedia en 2 actos: Sua Eccelenza Di Porta Palazzo.—Platea con entrada, 3 $.

PRINCIPE — Cabildo 2327 U. T. 6027, Belgrano.—Compañía Serrano-Camiña.—Hoy, a las 18.15 y 22.15: Viejo Lindo. A las 23.15: ¡Ojo!, Chicas, no se Casen. A las 21.15: El Degollador de Mujeres.

MAYO — Compañía Casenave-Fernández. — Hoy, a las 18.15: Bohemios. A las 21: La Gente Seria. A las 22.15 (doble): Lo Que va de Ayer a Hoy.—Platea, por sección, 1 y 2.50 $.

PUEYRREDON — U. T. 0786 (66) Flores. — Compañía de comedias y sainetes.—Hoy, a las 18.30: El Balarín del Cabaret. A las 21.15: Los Mirasoles. Mi Prima Está Loca. Criollos, Gringos y Judíos.

PORTEÑO — Compañía de revistas Azucena Maizani.—Hoy, a las 18.15, 21.20 y 23.20: Ya Está Prendida la Estufa. A las 22.20: Atención al Sartenazo.

BA-TA-CLAN — Compañía realista José Casamayor.—A las 18 y las 22: Batallón Picaresco. A las 21: Bajo la Garra del Vicio. A las 22, estreno: El Farol Colorao.—Platea, 1 $.

BOEDO — Compañía nacional.— Hoy, a las 18 y 22: Postales Surtidas. A las 21: Juan Cuello, A las 23: La Santa.

VERANO.—Hoy, a las 18.15: Un Tercero en Discordia. A las 21.15: El Corazón de la Selva: Un Tercero en Discordia, Cuatrerazo.

Variedades y circos

CASINO—Maipú 236. U. T. 31-3500 Retiro.—La sala más confortable por su potente calefacción a vapor.— La maravillosa pantomima acuática que presentan todos los días las focas sabias y divinas ninfas de Winston es el espectáculo más original que hay en el mundo y no quedará un solo habitante sin concierlo.— Hoy, a las 20.45, grandiosa función, actuando las focas y ninfas, La revista de los perros, Stroganoff Ballet, Franco Piper y 10 atracciones más.—Entrada general, 1.50 $.

—Mañana, a las 16 y domingo a las 15, grandes matinées para niños y familias. Retire con anticipación sus localidades si no quiere verse privado de admirar nuestros espectáculos.

REAL — Bajo el magnífico espectáculo, sin discusión alguna el mejor de Buenos Aires, continuamos presentando las grandes atracciones que nos llegan del extranjero. En los floores Florida y Asturias viajan cuatro eminencias: Ausili, llamado el teléfono humano; Biagis Francojas, bilarantes barristas; Jude, el hombre que hace cosas increíbles; Bryant y Betty, famosos malabaristas australianos, y ya se embarcaron la célebre "troupe" de Charles Perezoff y Cotune será amurcial. por todos los habitantes de esta Capital.

PARQUE JAPONES — Leandro N. Alem y Callao, U. T. 2170, Juncal.— Temporada de invierno.—Domingo 5, por la tarde: Grandes romerías españolas con bailes populares, Teatro Romano, conciertos y demás espectáculos. — Entrada, 1 $; niños, 0.50, con teatro y una atracción.

Cinematógrafos

GRAND SPLENDID THEATRE.— Santa Fe 1860.—La sala más confortable y aristocrática de Sud América. Las mejores orquestas clásica y jazz-band.—Hoy, día de moda con el grandioso estreno: El neurasténico, una película recomendable, por Harrison Ford, Chester Conklin, Hobart Bosworth y Vera Stedman, irá en las selectas de las 18.30 y 23; a las 17.30 y 22, estreno: La hora fatal, por Anita Stewart; a las 20 y 21.10: ¿No hay perdón para la mujer?, por Agnes Ayres.

—Mañana, dos estrenos: La copa de Jazz-band, Eleven Event y en el "rendez-vous social": El amante del desierto, por Milton Sills, Alma Bennett, Charles Murray, M. Love y Viola Dana.

—Domingo, por la noche, "brillante reunión social", otros dos maravillosos estrenos: Camaradas ante todo, por Dolores del Río y Lloyd Hughes; Amor y preferencias, por Dorothy Revier y Mildred Harris.

Están en venta las localidades para el "rendez-vous" y para la brillante reunión social.

PALACE THEATRE — Corrientes 757.—Hoy, gran matinée selecta de moda; extraordinario programa cinematográfico y musical: la completa, tarde y noche, 2 $; matinée de 15 a 17.30, 0.80; a las 15, una comedia; a las 15.20: El torbellino del matrimonio, con Vera Griffith; a las 16.30 y 21: En la habitación de Mabel, por Dorothy Revier; a las 17.30 (platea, 0.80 $) y 22.10: Act. Pathé y La hora fatal, por Anita Stewart; a las 18.30 (última sección de moda, 1.50 $) y 23.10, magnífico estreno del programa extraordinario Max Glücksmann: El neurasténico, una comedia formidable, por Harrison Ford, Phyllips Hawk, Chester Conklin, Hobart Bosworth y Vera Stedman.

—Mañana, noche de moda, dos notables estrenos: El amante del desierto (F. N. P.), por Milton Sills, Alma Bennett, Montagu Love, Viola Dana, etcétera, y La copa de Jaspe, por Evelyn Brent.

EMPIRE THEATRE—Corrientes y Maipú.—El cine de gran moda.—Hoy tarde a las 18.30 y noche a las 22, un estreno Ajuria verdaderamente notable: Rostros de niños. Un gran conjunto de estrellas de primera magnitud, interpretan a las mil maravillas este original e interesantísimo film; interesante por su asunto, humano sentido, bello y divertido y extraordinario por su magistrosa interpretación y dirección. En esta sección actuará, a pedido del público, la original y divertida atracción Los Daros. Platea, 1.50 $; palcos, 8 $. A las 17.30 y 22.20, otro estreno Jewel notable: Carne de carreras; Marion Nixon y Robert Agnew interpretan esta interesante comedia dramática de carácter social (1 $); a las 16.30 y 21.20, estreno Paramount: Dorothy Gish en su mejor creación: La mosca blanca; a las 15.30: Viola Dana en Almas del arroyo. Completa: tarde y noche, 2 $; palcos, 10.

Mañana, gran estreno Paramount: Florence Vidor y 10 estrellas más en El pecado popular.

—Domingo: Stela Dallas, estreno A. Unidos.

REAL CINE—Esmeralda 425. U. T. 31, Retiro 2800.—El gran biógrafo de moda. Temporada oficial de invierno 1927. La sala más atrayente por la variedad de sus espectáculos. Completamente estrenada de las más afamadas marcas y artistas americanos. 10 potentes caloríferos mantendrán la sala en un ambiente agradable. Las tres más famosas orquestas de Sud América, bajo la actuación permanente y constante en sus respectivos conjuntos de los celebrados directores: N. Verona, L. Fontova y J. L. Quiroga. El espectáculo más completo, selecto y familiar. — Hoy: En guerra con la traición, por Bob Custer; Corazón de bandido, por Viola Dana; Rosa, la andrajosa, por Mabel Normand; Gran comedia cómica, M. G. M.: Ropa vieja, por Jackie Coogan; Paramount: Alta sociedad, por Gloria Swanson.

—Mañana, M. G. M.: En pública subasta, por Charles Ray y Eleanor Boardman.

—Domingo, F. N. P.: Debe ser amor..., por Collen Moore.

SELECT LAVALLE — Lavalle 921. Dirección A. Alvarez. La sala más moderna y confortable de la Capital. Exclusivamente para familias. Grandes espectáculos cinematográficos amenizados por las orquestas más famosas de Buenos Aires. Todos los días actuación de la maravillosa Jazz-Band Gordon Stretton. La orquesta de los reyes y los magnates), con acompañamiento de canto por el mismo e inimitable Gordon Stretton. Típica criolla Select Lavalle (la orquesta genuina de la verdadera porteña), coreada por el celebrado tenor Luis Díaz y la notable orquesta clásica.—Hoy, matinée a las 14 y función a las 20.15 con un extraordinario programa de películas y musical. A las 14.40: Gran sección cómica; 15.30 y 20.15: La ronda de los buitres, por Jack Holt: 16.20 y 21.10: La señorita Nadie, por Anita Q. Nilsson; 17.10 y 22.10: Alma Murray en la brillante comedia dramática: La novia enmascarada; 18.20 y 23.10: Alta sociedad, con Gloria Swanson y George O'Brien.

—Mañana, Jackie Coogan en: Ropa vieja.

GRAN CINE FLORIDA — Florida 271.—Unica sala que por su enorme capacidad (2500 localidades) puede presentar todo un gran espectáculo a precios populares. Notables conciertos de órgano por el profesor Perceval: gran jazz-sinfónica Carabelli, formada por los 25 mejores ejecutantes del género.—Hoy, continuado de 13 a 20, un programa formidable: dos estrenos sensacionales: La extraordinaria A. Unidos: Resurrección, adaptación de la famosa obra del conde León Tolstoi, con Rod La

CONTINUARON LA LABOR LOS DELEGADOS A LOS CONGRESOS FERROVIARIOS

El Congreso Mixto se reunirá mañana si el de La Fraternidad se cierra hoy

RESOLUCIONES ADOPTADAS

Prosiguieron ayer sus deliberaciones los representantes de las secciones ferroviarias que integran las organizaciones obreras del riel, que, como se sabe, vienen reuniéndose diariamente desde el 27 del mes pasado, para considerar la labor realizada durante el ejercicio vencido por los miembros de las Comisiones Directivas de La Fraternidad y de la Unión Ferroviaria.

Los delegados al Congreso de esta última dieron por terminada su labor en la reunión celebrada por la mañana, no así los de La Fraternidad, que volverán a reunirse hoy para proseguir la consideración de los asuntos incluídos en el orden del día, que aun no han sido tratados.

Por esta causa, y de acuerdo con la resolución adoptada por la Junta Central de la Confraternidad Ferroviaria, el Congreso mixto no podrá iniciar sus deliberaciones hasta mañana, a primera hora, siempre que el de La Fraternidad termine en el día de hoy.

En La Fraternidad

El Congreso de La Fraternidad continuó tratando ayer por la mañana el capítulo titulado Revista, de la Memoria de la Comisión Directiva. El debate se prolongó por haberse traído a colación diversas publicaciones hechas por las secciones. Haedo y Villa Luro, que algunos delegados calificaron de inconvenientes o inoportunas, mientras otros sostenían lo contrario.

El delegado por Tucumán, Sr. Pipino, propuso un voto de censura para las seccionales referidas, a cuya iniciativa se adhirió el delegado Bombelli, y después se declaró cerrado el debate ante las protestas de los Sres. López y Altermi, que querían se prolongara. Por último se aprobó el capítulo discutido por 44 votos en sentido afirmativo, uno en contra y ocho abstenidos. Con esto se dió término a la labor de la mañana.

Al iniciarse la sesión vespertina el Sr. García, que había venido presidiendo las deliberaciones, expresó que consideraba terminada su misión por haberse discutido ya los asuntos referentes a los empleados y a la secretaría de La Fraternidad. El Congreso dióle un voto de aplauso por la forma ecuánime en que había actuado y seguidamente ocupó la presidencia el titular, Sr. Firpo.

Los delegados y el público de la barra, a invitación de la presidencia, puséronse de pie en homenaje a los ex afiliados fallecidos, aprobándose el capítulo Nuestros Muertos.

En seguida y sin discusión se aprobó una proposición de la Junta Directiva expresando lo que sigue:

Para considerarse válida una elección debe participar de ella el 50 por ciento de los cotizantes del ferrocarril en que se efectúe la votación, ya sea en las votaciones previas o finales, y el o los que resulten electos deberán reunir el 50 por ciento de los votantes en la elección definitiva. Cuando haya necesidad de realizar votaciones previas, en la última no irán más de dos candidatos, cuando haya que elegir uno, y cuatro cuando haya que elegir dos.

Después se produjo un debate alrededor de la segunda proposición formulada por la Junta Directiva, la que, conforme a lo propuesto por el Sr. Visconti, a cuya opinión se adhirieron los delegados García (F.) y Bombelli, quedó sancionada así:

Los miembros que se designen para integrar la Comisión de Definición durarán en sus funciones hasta la terminación del convenio que esté en vigor en la época de ser elegidos, permanezcan o no en la Comisión Directiva. A efectos de dar el puesto al presidente entrante en cada ejercicio, la Comisión Directiva decidirá por sorteo a cuál de los miembros de la Comisión de Definición deberá eliminarse.

También se sancionó la proposición de los directores de La Fraternidad en el sentido de que la Comisión Directiva entrante estudie inmediatamente las reformas a introducirse en los estatutos, dejándose en suspenso todas las proposiciones enviadas por las seccionales en ese sentido.

La comisión, dice además la proposición aprobada, hará entrega del proyecto de reformas que tiene preparado, El 50 por ciento del superávit que arrojen los balances anuales deberá ser invertido en la construcción o adquisición de locales seccionales, previa reglamentación de la Comisión Directiva en lo que respecta a la distribución de fondos. Esta inversión en ningún caso podrá representar más del 50 por ciento del valor del inmueble, inclusive el del terreno, y sólo podrán solicitarla aquellas secciones que comprueben haber pagado o dispongan del 50 por ciento del valor total de la casa a construirse o adquirirse. Las escrituras serán hechas a nombre de La Fraternidad, en todos los casos. Los asociados seccionales, para gozar de estos beneficios, abonarán una cuota adicional trimestral.

A continuación se aprobó esta otra proposición de la Junta Directiva:

En los ferrocarriles donde se establezca una cuota adicional para sufragar los gastos de la Comisión de Reclamaciones al Congreso Regional, éstos no atenderán las reclamaciones que les presenten para su gestión aquellos socios que no se hallen al día con la cuota adicional. A este efecto los compañeros que sometan cuestiones a consideración de las respectivas comisiones de reclamaciones deberán hacerlo con el visto bueno de la sección a que pertenezcan.

Lo del pago de la cuota adicional fué sancionado como una expresión de deseos del Congreso, pero no como una imposición, por cuanto se trata de una medida contraria a los estatutos, los que deberán ser modificados, según lo propuso el Sr. Linguido, para que dicho pago se convierta entonces en una obligación de los asociados.

Después se discutió la permanencia en la sociedad del tesorero Sr. Desalvo, resuelta por el Congreso de 1925. Cerrado el debate, fueron votadas varias mociones, resultando aprobada la que establecía no haber lugar a deliberaciones sobre este asunto.

El Congreso reanudará hoy sus deliberaciones a la hora de costumbre.

En la Unión Ferroviaria

Una sola sesión celebraron ayer los delegados a la IV Asamblea General de la Unión Ferroviaria, dando en ella por terminada la misión que les fué encomendada por sus mandantes.

Abierto el acto, se pasó inmediatamente a la consideración de las proposiciones con despacho de la Comisión de Asuntos Varios, aprobándose sucesivamente, después de breves consideraciones, las que se refieren a que se gestione la representación del personal en el Directorio de la Sociedad de Socorros Mutuos de Obreros y Empleados de los Ferrocarriles del Estado, la del escalafón para el personal de guardagujas y capataces guardagujas, jornada de ocho horas para el personal de serenos, cómputo de antigüedad para el personal readmitido después de su cesantía preferencia a las publicaciones de carácter técnico en "El Obrero Ferroviario" y, finalmente, la que resuelve autorizar a la Comisión Directiva para que en el Congreso Mixto de la Confraternidad Ferroviaria proponga un paro general, en la misma forma en que se hace todos los años, el 1o. de mayo, en señal de protesta, por la condena de Sacco y Vanzetti.

Seguidamente se acordó encomendar a las secciones con asiento en la Capital, o sean las del Sur, Central Argentino, Central Córdoba, Compañía General y Oeste, para que entre ellas designaran los revisores de cuentas que habrían de actuar durante el ejercicio que se inicia.

Por votación fueron designados luego como depositarios de los fondos sociales los asociados Luis Cerutti y José A. Videla y para firmar el acta Alberto Cortés Arteaga y Gerardo Gioiosa.

No habiendo otros asuntos que tratar, el presidente, Sr. Tramonti, usó de la palabra para clausurar el acto, haciéndolo después, en nombre de La Fraternidad, el Sr. Borioli; por la Junta Central de la Confraternidad, el miembro de la misma Sr. Fontela, y luego los delegados Becerra, Coghan, Diz y Sugasti, levantándose la sesión a las 12.15.

SE TRIBUTO AYER UN HOMENAJE A GARIBALDI

Participaron del acto importantes instituciones de la colectividad italiana

En la mañana de ayer se realizó un homenaje a Garibaldi, con motivo del aniversario de su muerte.

El acto tuvo sobresaliente proporciones, a lo que contribuyeron la presencia del Grupo de Garibaldinos y la adhesión de importantes instituciones de la colectividad italiana.

Poco después de las 10 se reunieron frente al monumento los alumnos de las escuelas italianas, el sexteto de los garibaldinos sobrevivientes, los presidentes de diversas instituciones italianas, entre ellas la Federación General de Sociedades Italianas, Colonia Italiana, Mutualidad y Previsión, Italia Unita y Sociedad Nacional Italiana, y caracterizadas personas de la colectividad, entre ellas los Sres. Oreste Liberti, Luis Bacigalupo, Luis Valsechi y Agustín Castellini.

Además, excusaron su asistencia por razones de salud, y se hicieron representar en el acto por miembros de su familia, a los garibaldinos.

Al pie del monumento fueron depositadas coronas de flores con los colores garibaldinos, italianos y argentinos, que enviaron la Federación de Sociedades Italianas, el Grupo Garibaldino y don José Olivieri.

La ceremonia, tan significativa en su sencillez, cobró mayores proporciones con la recitación de poesías patrióticas por los niños de las escuelas citadas, quienes corearon después el Himno a Garibaldi.

La niña Valentina Gresti, alumna de la escuela de la Asociación de Mutualidad e Instrucción, y el niño Federico Duguener, alumno de la escuela de la Sociedad Italia Unita, pronunciaron discursos, recordando el de la epopeya garibaldina y la acción del héroe italiano por la democracia de Europa y América.

El acto terminó con el desfile de los niños ante el monumento, que cubrieron con flores naturales.

Resultado de una misión de estudio en Europa

El Dr. Mauricio Pattin da a conocer sus observaciones sobre la vacuna antituberculosa

El director del Dispensario para Tuberculosos de Alta Gracia, Dr. Mauricio Pattin, comisionado por el Gobierno de la Provincia de Córdoba para estudiar en Europa la orientación actual de la vacunación antituberculosa, nos ha expresado sus impresiones y el resultado de su misión.

Comenzó por recordarnos la jira que hizo por las principales ciudades de Italia, Viena, Berlín y otras capitales y refiriéndose a sus observaciones respecto a la vacuna Calmette nos dijo:

"En París estudié de cerca para cumplir con la misión que me había confiado el Gobierno de Córdoba: la vacunación antituberculosa de Calmette. Ante todo me es grato recordar las atenciones y gentilezas recibidas de los colaboradores del profesor Calmette, los Dres. Negre, Weill-Halle y Boquet, mediante cuyo concurso me fué permitido abordar y conocer el problema bajo todas sus fases: igualmente grato al colega y compatriota Dr. Etchegoin, agregado al Instituto Pasteur y jefe de laboratorio en la cátedra del profesor Bezançon.

"Dentro de los medios actuales de profilaxis antituberculosa, la vacunación se vislumbra como uno de los más poderosos y eficaces.

"Dadas las características biológico-experimentales del bacilo de Koch, la obtención de una vacuna ha constituído para todos los investigadores una cuestión de capital interés y un problema de los más intrincados.

"Se comprende fácilmente que si hubiese podido obtener para la bacilosis una vacuna tan eficaz como lo es la jennieña para la viruela, la profilaxis de la tuberculosis quedaría resuelta de una vez y en un solo instante.

"Sin entrar en muchos detalles, diré que de las últimas experiencias e investigaciones se deduce que la misma inmunidad antituberculosa del sano depende precisamente de los bacilos vivos que impregnan su sistema linfático, perjuicio de que este equilibrio vuelva a rehacerse o no. De ahí una deducción formidable: una vacuna antituberculosa para ser eficaz debe ser a base de bacilo vivo, y dentro de las vacunas conocidas hasta el momento es la B. C. G. de Calmette la única que llena ese requisito tan curioso. Meritísima ha sido la labor del eminente bacteriólogo español Ferrán y del distinguido fisiólogo de Génova profesor Maragliano, cuyas respectivas vacunas, establecidas de acuerdo a concepciones personalísimas, no llenan a la luz de las últimas y fundamentales experiencias ciertas condiciones que, al parecer, son ineludibles para llenar del todo su eficacia.

"La base de la vacuna antituberculosa de Calmette es el bacilo que ordinariamente provoca la tuberculosis mortal de los bovinos, pero que, debido a 222 pasajes de cada 25 días sobre un medio de cultivo intensamente bilado, ha perdido por completo su virulencia, es decir, su capacidad para matar, conservando, en cambio, y debido a sus nuevos caracteres hereditarios a filos, propiedades vacunantes de primer orden. Que es un gérmen avirulento e inofensivo, lo prueba la mar de hechos experimentales efectuados en toda clase de animales, y que es también aviruento para la especie humana, lo comprueban 21.000 vacunaciones efectuadas en Francia, sin que nunca se haya registrado ningún accidente.

"La vacunación se efectúa en el niño dentro de los primeros días de su nacimiento, dándole mezclada en la leche tres dosis, con 48 horas de intervalo y de un centígrado de bacilos vivos por vez. Personalmente he podido observar a niños vacunados, ya de tres años, de padre o madre tuberculosa, en óptimas condiciones de salud.

"En resumidas cuentas, la vacunación antituberculosa de Calmette constituye un hecho de especial trascendencia en materia de profilaxis contra la "peste blanca", protegiendo al niño contra los contagios masivos que le depara el azar, sobre todo en los hogares infectados; en consecuencia, la mencionada vacuna requiere una especial atención, y merece que todos contribuyan a esclarecer la realidad de su eficacia".

INSTRUCCION PUBLICA

Asociación Ex Alumnos de Catedral al Norte

La compañía que dirige el actor César Ratti, ha resuelto realizar una función a beneficio de esta asociación cooperadora de la Escuela José Manuel Estrada el 11 del actual, por la tarde.

El actor Pepe Ratti en su carácter de ex alumno de la mencionada escuela, recitará un monólogo de circunstancias.

Nueva escuela de varones en el Consejo Escolar XI

En el local de la escuela No. 17, Viel 1735, de 13 a 16, ha quedado abierta la inscripción para la nueva escuela de varones a crearse en el Consejo Escolar XI y que funcionará en el local Viel 1852.

Asociación Pro Maestros de Escuela

El Directorio de esta asociación ha resuelto convocar a sus asociados a Asamblea extraordinaria para los días 10 y 27 de agosto próximo, a fin de reformar los estatutos. Asimismo acordó ordenar la impresión del proyecto de reformas oportunamente aprobado por el Directorio y distribuirlo a los asociados para su conocimiento. El proyecto mencionado ha sido elevado para su conocimiento a todos los miembros del Consejo Nacional de Educación.

Escuela Normal de Profesores Mariano Acosta

Hoy se iniciará el pago de los haberes del personal de este establecimiento correspondientes al mes de mayo último.

Confederación Nacional de Maestros

En la asamblea realizada por este comité para la renovación de la C. D. y elección de un delegado al comité central, resultaron electos: presidente, José Cabrejas; vicepresidente primero, Omar Vera; vicepresidente segundo, Juan C. Lozano; secretaria general, Celina Juana; secretarios: Romualdo Magnaca, Julia Maiocchi, Teresa Menville y Odila Périco; comisión de hacienda: Diego Yantorno, Lucía del Carmen Paz, Elena Armanino; delegado, Eugenio Lafarge.

Nombróse, además, la comisión de fiestas, quedando constituída por las siguientes personas: Teresa Fontana, María Lepre, José Macías, César Flores y Ildelmiro Rossi.

Fué inaugurado el buzón escolar

Fué inaugurado ayer en la escuela No. 6 del Consejo Escolar XII, el buzón escolar, a cargo de la Asociación de Cultura y Cooperación que funciona en el mencionado establecimiento.

Este buzón está destinado a recibir los pedidos que formulen los escolares pobres a la institución de referencia, la cual realiza dentro de la escuela una encomiable labor filantrópica.

Al ser inaugurado el buzón, la bibliotecaria de la escuela depositó el primer pedido en beneficio de los pequeños lectores que acuden diariamente en gran cantidad a la biblioteca: libros diversos con destino a esta sección, sostenida desde hace varios años por la asociación, y que cuenta en la actualidad con más de 7500 volúmenes.

La finalidad principal del buzón inaugurado es la de evitar a los escolares la violencia de tener que solicitar sus pedidos en forma ostensible, reñida con los fines que se persiguen con el ejercicio de la cooperación escolar.

Club El Magisterio

Con el objeto de estrechar vínculos de compañerismo y en honor de la C. D., se efectuará mañana en el local de esta institución una concurrida baile. La tarjeta ha sido fijada en cinco pesos para los socios y en tres para las socias. Para poder participar del ágape se deberá retirar la tarjeta antes de las 11 del mismo día.

—La Casa Piccardo ha donado la copa para el torneo de ajedrez que se iniciará después del 15 del actual. La inscripción es libre para todo maestro, habiendo sido ella prorrogada hasta la fecha de la iniciación del concurso. La secretaría atiende los jueves, de 17 a 20, y sábados, de 9 a 11.

Universidad Popular de la Boca

El próximo lunes a las 20 inaugurará sus clases sobre "Higiene del trabajo y seguro social" el Dr. Samuel de Madrid. Esa conferencia versará sobre "El alojamiento mortífero" y estará sujeta al siguiente programa:

Plan de renovación de la edificación insalubre de la Boca. El problema de las basuras. Purificación del aire poluciónado por pozos o gases industriales. El caso de las aguas del Riachuelo: evacuación y utilización de aguas residuales. Las calles limpias y la tuberculosis. Salubridad de las salas de reunión y de espectáculos Alianza de la patología y de la higiene en la medicina preventiva. Examen sanitario de la población aparentemente sana.

Confederación Nacional de Maestros

El Comité 16 de esta institución se reunirá mañana a las 17 en el local de la calle Bucarelli 2735, con el objeto de elegir las autoridades de la mesa directiva para el próximo período.

—Mañana se reunirán en asamblea los maestros del distrito escolar 15 en su local Echeverría 2187 para dejar constituída su mesa directiva para el próximo período.

INFORMACION GENERAL

"La Universidad frente a la Dictadura"

Propiciada por el Centro Estudiantes de Ciencias Económicas, esta tarde, a las 18, D. Rodrigo Soriano pronunciará, lidad. Los empleados a cuyo cargo está esa tarea la hacen con un desprecio absoluto por los transeúntes y hasta en forma censurablemente irrespetuosa.

"Anoche, a las 20.45, en plena calle Corrientes, volvióse a repetir el mismo espectáculo ya observado en otras ocasiones. Los conductores del camión pasaron de Este a Oeste, regando materialmente a los peatones que circulaban por la acera, creyendo que sólo basta un rápido toque de campana para que la gente sepa de qué se trata y corra presurosa a guarecerse en los zaguanes de las casas.

"Es, pues, indispensable que se den a ese personal instrucciones precisas, porque si bien es cierto que hay que facilitar la tarea de los empleados, no lo es menos que el público merece consideración, y todo puede conciliarse con buen criterio."

Demostraciones

Esta noche serán festejados por sus amigos y colegas del Hospital Teodoro Alvarez los Dres. J. Roberto Farías, Marcelo Lagarde y Santiago Giudice, médicos internos y salientes, y Roberto Dupuy, Oscar Benavente y Atilio S. Antonelli, que pasan a ocupar los puestos vacantes.

Consistirá el agasajo en un banquete de camaradería que se efectuará en los salones del restaurante Florida.

Invitan los médicos y practicantes del mencionado nosocomio.

—En el local de la Asociación de Directores de Escuelas Primarias de la Capital ofreciose un té a los señores José Mazzanti y José Fernando Alvarado, ex miembros de la C. D., festejando el reciente ascenso a inspectores técnicos. Ofreció la demostración el presidente, D. Luis B. Picarel, agradeciendo los obsequiados.

LA PROPUESTA DE LOS NUEVOS SUBTERRANEOS

Formulóse una aclaración acerca de la provisión de los equipos

En el informe presentado por el grupo proponente de la construcción de nuevos subterráneos en esta Capital, se expresa que ese consorcio ha suministrado todos los materiales e instalaciones, incluyendo el tren rodante, para todos los subterráneos actualmente en actividad en el Reino Unido.

Con tal motivo la Compañía General Electric ha dirigido al presidente de la Comisión Técnica Tranviaria, D. José Tedín, una nota en la que se manifiesta que fué comunicado telegráficamente a la British Thompson Houston Co. Ltd., de Rugbuy (Inglaterra), de la cual es representante, el contenido de dichas aseveraciones.

"En respuesta—agrega—hemos recibido de nuestra representada un despacho en el que indica que las aseveraciones atribuídas al grupo Ampthill se encuentran tan lejos de la verdad que deben ser fruto de una cerrilena información."

Señala luego que la British Thompson Houston ha suministrado el 72 por ciento de los motores y equipos de fiscalización para el tren rodante de todos los subterráneos existentes en Inglaterra y que el resto ha sido provisto por la Metropolitan Vickers, Electrical Co. y la General Electric Co.

La English Electric Co. suministró tan sólo un equipo de prueba, que después fué retirado. Dichas informaciones, añade la nota, están confirmadas en el "Manual de Garckes", en el capítulo referente a las instalaciones eléctricas.

Termina expresando que la English Electric Co. ha contratado con el Departamento de Correos de Londres el suministro de equipos con fiscalización automática para un subterráneo en miniatura destinado al transporte de correspondencia sin servicio de pasajeros.

Demostración al cónsul general de Chile

Con motivo de su próxima partida, un caracterizado grupo de miembros de la colectividad chilena ofrecerá el 8 del actual un banquete al cónsul general de Chile en nuestro país, D. Tulio Maquieira.

Se ha recibido ya un gran número de adhesiones en el local del Centro Chileno, Galería Güemes, escritorio 201.

Liga de Profilaxis Social

Con numerosa concurrencia se realizó anoche en el salón Augusteo la conferencia inaugural de la serie que se propone efectuar en el año en curso la Liga Argentina de Profilaxis Social, acto que estaba a cargo de su presidente, Dr. Fernández Verano, quien disertó sobre el tema "Hacia la extinción de un flagelo social".

Asistieron al acto el intendente municipal, sus secretarios y otros invitados.

El riego en las calles centrales

Nos escribe un lector:

"Convendría que las autoridades municipales correspondientes tomasen buena nota de un abuso que viene repitiéndose y que ha motivado muy justificadas protestas: me refiero al riego nocturno que en las calles centrales de la ciudad realizan los grandes camiones hace poco adquiridos por la Municipa-

LAS OPORTUNIDADES DE HOY

y mañana hasta la 12.30

PULL OVERS

para varón, en punto tricot de pura lana, rica calidad, de mucho abrigo, con vivos en el cuello y bolsillos, dibujos novedosos, precioso surtido de colores, para niños de 4 a 12 años, PRECIO EXCEPCIONAL SOLO PARA HOY Y MAÑANA HASTA LAS 12.30 . . . . . $ 3.90

SWEATERS

para niña, en punto tricot de pura lana peinada, cuello alto, tejido tupido, artículo abrigado, surtido de bonitos colores y en blanco, para niñas de 3 a 11 años, PRECIO EXCEPCIONAL SOLO PARA HOY Y MAÑANA HASTA LAS 12.30 . . . . . $ 3.20

ADHEMAR

CANGALLO y SUIPACHA

3 HERMOSOS MODELOS

Harrods

QUE SON OTRAS TANTAS

Grandes Ofertas

DEDICADAS A SEÑORAS Y SEÑORITAS

¡No deje pasar el día sin visitarnos!

Sombrero
En castor.
$ 28.00

Vestido
En fina charmelaine de lana, adornado con bonita guarda de piel en la pollera, cuello y puños; colores de rigurosa moda.
$ 110

Sombrero
En antilope.
$ 35.00

Tapado
En buen paño amazona, forma de última novedad, espalda blusae, todo trabajado con recortes de lo mismo; cuello y puños de piel lapín plateado o imitación castor; forrado en seda.
$ 160

Sombrero
En fino antilope
$ 42

Tapado
De forma muy chic, en rico paño castor negro, adornado con bieses de lo mismo; gran cuello y puños de zorro de la Patagonia, color dorado; forrado en fino crêpe mongol de seda.
190

Florida, 877

CASA ESCASANY

MES DE LOS RELOJES

200 Relojes-Centinela en exposición, en diversidad de estilos y precios. No habrá otro momento más oportuno para reservar uno de estos relojes.

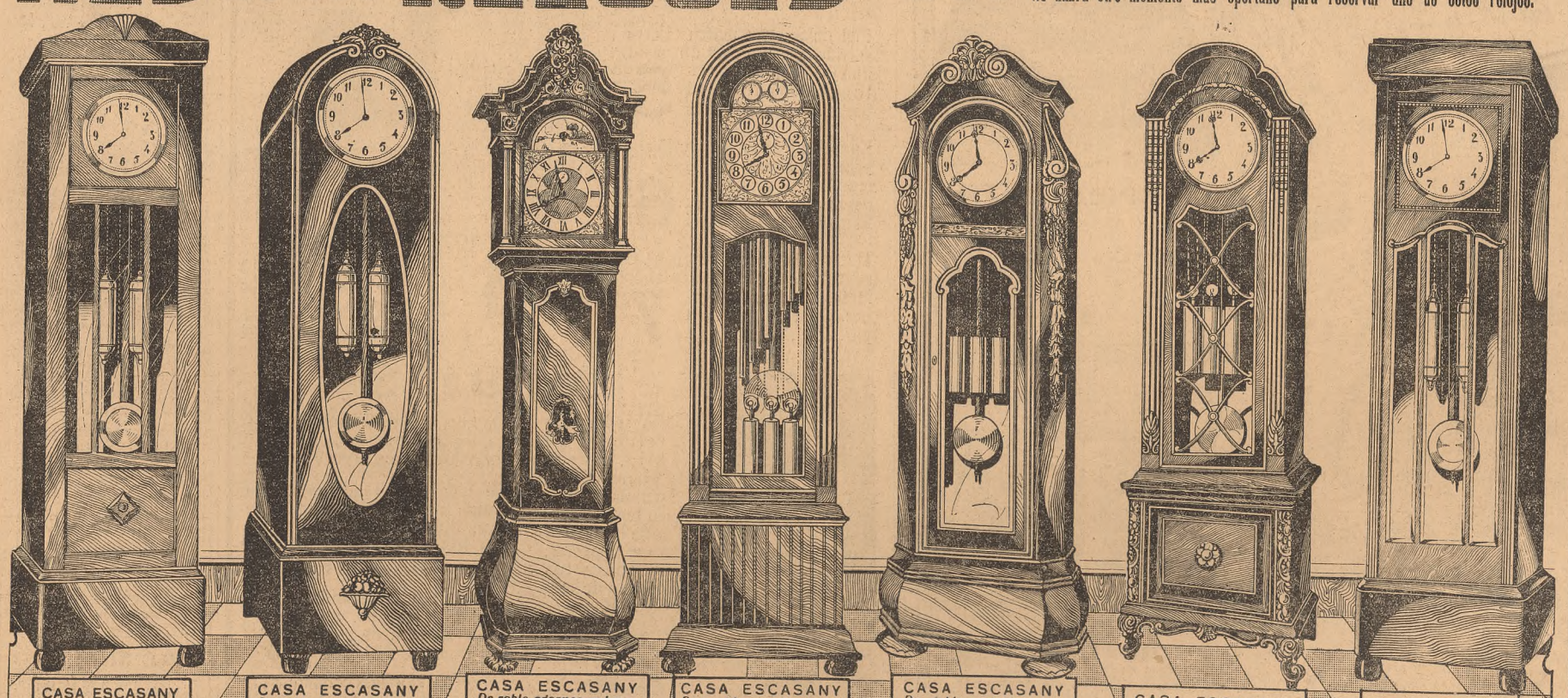

CASA ESCASANY — De roble 2,08 metros de alto, toca horas y medias, con campana muy sonora, a . . $ 115

CASA ESCASANY — De roble oscuro, alto 2,04 metros, toca horas y medias, campana de mucha sonoridad cristal biselado, a . . . . . $ 260

CASA ESCASANY — De roble, adornos en bronce dorado con calendario y faces lunares, 2,43 metros de alto, campana Westminster 4 cuartos, a $ 1200

CASA ESCASANY — De roble, cuadrante de bronce, artístico, grabado alto relieve, con campanas Westminster, tubular, 2,13 metros de altura, a $ 1500

CASA ESCASANY — De roble, artísticamente tallado, carrillón, 2,09 metros de alto, con campana Westminster 4 cuartos, muy sonoro, modelo muy esbelto, a . . . $ 650

CASA ESCASANY — De roble, con incrustaciones de venas nogal, altura 2 metros, con sonería Westminster 4 cuartos a . . . . . $ 550

CASA ESCASANY — De roble 2,08 metros de alto, sonería a horas y medias, cristales biselados, máquina fina, a $ 180

CASA ESCASANY

JOYERIA Y RELOJERIA

Casa Central: PERU esquina RIVADAVIA-Exposición-Venta y Talleres: AVENIDA de MAYO 1145-Buenos Aires.
Sucursales: TUCUMAN-BAHIA BLANCA-MAR DEL PLATA (Rambla)

Mañana y el domingo se jugarán numerosos partidos de tennis

Mañana y pasado mañana continuarán disputándose los concursos de tennis organizados por diversas instituciones, de acuerdo con los siguientes programas:

Tennis Club Argentino

Mañana, a las 14.30: R. H. Guinea v. J. B. Casas; M. Fischer y L. Brodsiak v. J. Chacel y G. Sillem, Srta. M. Debuchy y R. de Sere v. Sra. y Sr. Maurice, señorita G. Gutiérrez Moreno y Sra. de Chausette, Sra. y Sr. Becquerel v. Srta. A. Marcó e I. Ruiz Moreno, H. Bustos Morán (hijo) y J. Bell (veteranos), J. Olavarría v. P. Calatayud (campeonato), A. Ruiz Moreno y E. Piccardo Victorica v. A. E. Pasman y H. Molina, señorita M. Kilmurry v. Srta. M. T. Filgueira Risso, Srta. E. C. Arias v. Srta. S. del Campo, Molina Sada y M. Eichart Montero v. Sra. de Cornejo y F. Cantón.

Pasado mañana, a las 10: C. Moreno v. M. Fischer (campeonato), H. C. Gómez e I. Ruiz Moreno v. H. Bustos Morón y E. Adalid, A. Moreno y A. H. Costemalle; a las 14.30: J. Martín v. P. Calatayud (veteranos), Srta. D. Monlao y E. Picardo Victorica v. Sra. y Sr. Molina Salas, B. H. Guinea y P. Rey v. R. Sánchez Ramos (condicional), Srta. F. Cantón y S. Joselevich v. Sra. de Chaussette y E. Wilde (campeonato), I. Ruiz Moreno v. S. Piccardo.

Club Atlético Obras Sanitarias de la Nación

Mañana, a las 13.45: E. Fony v. E. Mattozzi, H. Burke v. L. Bruschi, C. Muggrave y O'Regan v. A. Schiopetto y J. Boglioli. 1. Lamarca v. H. Schiopetto y E. Robson v. R. M. Allen; a las 14.45, Srtas. M. Viola y E. Margheritis v. D. Hersovich y E. Sallaham; C. A. Molina v. A. Russell y A. y A. Fagnoni v. A. Allman y E. Hendrich; Srtas. Pocha y Nélida Giusti v. Elsa Carcassón y F. Limendoux; C. A. Meira v. A. Quesada, y a las 15.45, Srtas. Vosas v. ganador de E. Fony v. E. Mattozzi: H. Harte v. C. Santa Coloma; señorita Coca Boracchia y R. Ahdala v. A. M. Bochalina y H. Guerrinsen; R. Badaró v. Sara Alzú; Rula Devoto y F. Brisset v. Leo García y J. Baladía.

Pasado mañana, a las 8.45, H. Dodds v. A. Gallardo; M. Marotta v. J. E. Barabino; M. Berda v. J. McGough; M. E. Ortiz v. O. Brossig; A. Fontal v. G. Buser; a las 9.45, Jorge Prodel v. A. Coquet; M. Leclerq v. O. Schiopetto; F. Greve v. V. Serranaga; E. Pescio v. L. Chas; E. Giberi v. C. Mac Nelarde; a las 10.45, J. Wall v. ganador de A. Dodds v. A. Gallardo; Bonnano v. Sra. de Barabino de O. y A. Ragout v. A. Allan y E. Hendrich; C. Meyra y O. Vizzaro v. ganadores de J. Muggrave y A. Ortegani v. A. Schiopetto y J. Boglioli; A. Delgado y F. Schmida v. C. Scarpetti y H. Roffo; F. Leclerq y E. Pescio v. B. Cranwell y J. Mac Gough; a las 13.30, Srta. Junnita Delmonte y Coca Sánchez v. A. Caldwell y S. Siegrist; Srtas. Elisa Sallabant y E. Camasso v. Doreen Berry y J. Leclerq; M. Chelban y R. Montes v. Dora Hersovich y E. Cisneros; E. Bollinck y A. Delgado v. L. Boschling y B. Hasenclever; M. Harte y E. Z. Rivas v. Sra. de Arata y F. McClew; a las 14.30, Srta. Delia Cancino v. Elsa Carcasson; Coca y Lina Boracchia v. G. Jensen y C. Storni; D. Gonsález y A. Martínez v. G. Roland y M. Dods; Srtas. C. Santa Coloma y E. Figueroa v. C. Giorgia y E. Ghetti; Sra. de Fenoy y J. Pastorius v. F. Gómez y Srta. Ester, y a las 15.30, R. Kamermann v. A. De Matteo; Srta. S. Alzú y A. J. Coquet v. Sra. de Sartore y J. Nemes; Sra. de Arata v. Srta. Delia Poinsteau Panelo; Srta. Helen Harte y R. Rivas v. H. Celano y U. Boglianti Srtas. Cata Pesce y J. Viola v. Marcel Darmond y Sra. de Montes; P. Montoya v. E. Saint Martin.

Olivos Lawn Tennis Club

Mañana, a las 14.30: L. Joselevich y P. Rey v. H. Cattaruzza y pasado mañana, a las 14.30, A. Boyd y G. R. Caminos v. O. Brosig y R. Lasartigues.

Gazcón Lawn Tennis Club

Mañana, a las 14, A. Busek v. T. Bruco; Sra. Massa v. Srta. Jenkins; Sra. Inverfall v. Srta. Churchill; Sra. de Williams y Boothroyd; J. Ritchie v. L. Webster; E. Kirten v. C. Westerhout; a las 15.30, Mesman y Massa v. Hillyer y Grenep; Marotta y McGough v. Ortner y Pettigrew; Sra. Mafli y Srta. E. Dodds v. Srtas. M. y A. Hart; Macdonald v. Richmond; E. y A. Roberts v. J. Dandridge; T. Handcock v. J. Invernizzi.

Pasado mañana, a las 9, H. Ortner v. G. Williams; Ritchie y Sproat v. Churchill y Tallon; Field y Dennis v. Roberts y Anderson; C. y A. Hasenbalg v. Allan y Gubert; W. Richards v. O. W. Mitchell; L. Bownas v. A. Gay; a las 10.30, Massa v. Pardoe; Scally v. Daul; Greneg y J. R. Grant; Pound v. Jenkins; Lister y Richards v. Invernizzi y Moreno; Webster y Kirten v. Joberg y Macdonald; a las 13.15, W. Armstrong v. R. Allan; E. Clemente v. A. Clark; Sra. McIntyre y Srta. Graven v. Srta. K. Gay y Srta. M. Bowling; Srta. Lott y Srta. Bruxby v. señora Bushell y Srta. Bushell; Mackenzie y Woodruff v. Pazos y Kuperman; a las 14.30, H. Medlaw v. Elola; F. Castella v. F. Sproat; J. Rojas v. P. Tallon; C. Chandler v. J. Elola; A. Portela v. H. Portenos; A. Castella v. G. Hillyer, y a las 15.45, Sr. y Sra. Invernizzi v. Sra. Bonorino y Williams Camet; Srta. Mari y G. Gribbes v. Srta. Cruttenden y Sra. de González Venzino v. Brockwell; J. Pazos v. J. Cliffe; Srta. Rodríguez Lubarry v. Srta. M. Hart; Srta. K. Gay y Bandridge v. Sr. y Sra. Haffi.

Asociación Deportiva del Comercio

Mañana, a las 14, F. W. Carrick v. H. Rhode; a las 15, Sra. y Sr. Mac Beth v. Srta. M. Sougnac y L. Sormani y a las 15.30, R. C. Meyer v. ganador Carrick v. Rhode.

Pasado mañana, a las 8.30, R. Meyer y Mac Beth v. C. Moreno y M. Pinedo; A. F. Compiano v. Simnay; a las 9, A. Bonis y J. C. Dodds v. A. Rousseau y C. Cerutti; a las 10, A. Martínez v. C. Correa (final de singles, clase B); a las 11, A. Compiano y J. Prodel v. C. Meyer y R. McBeth (C), y a las 14.30, Brisset y Mc Millan v. ganador de Compiano y Prodel v. Meyer y McBeth y Stras. Tassara y al. Sougnac v. Srta. M. y A. Bianchini (final de dobles de damas).

Club Atlético River Plate

Mañana, a las 14.30, E. Saint Martín v. J. Martiné y A. Sartore v. C. J. Boglioli; a las 15.30, A. de la Cruz v. D. Bertolitti (condicional).

Pasado mañana, a las 9, J. García v. A. D'Anna; J. Agustino v. J. Dubarry y A. Matozzi v. A. De Angelis; a las 10, A. Matozzi y J. Agustino v. J. Rey y C. González y C. J. Boglioli v. E. Ghetti y C. A. De Angelis y C. Acuña; a las 11, C. Azcueta v. R. Ortiz, A. Sartore y F. Briseet v. J. Dubarry y E. Saint Martín.

Asociación de Deportes Racionales

Mañana, a las 14.15, Fres. Amanardi y Srta. Ruda v. Armando Griemberg y Luis Vita; a las 15.15, Srta. Juana Delmonte v. María Angélica Martínez.

Pasado mañana, a las 8.30, Alberto Conforti v. Daniel González; Esteban Saint Martín v. Jesús Baladía; Srta. Amelia Bressan v. Srta. Haydée Eurasehi; a las 9.30, Srtas. Amanda Marzullo y María R. Errasti v. Srtas. Sara Verduri y Angélica Martínez; Srtas. Josefina Fernández y Juana Verduri v. Srtas. Erna Schwarz y Juana Delmonte.

Club de Regatas de Avellaneda

El 19 del actual se cerrarán las inscripciones para intervenir en el torneo abierto organizado por este club que comprenderá las siguientes categorías: singles de damas, caballeros y cadetes; dobles de damas y caballeros y dobles mixtos.

Las inscripciones se reciben en Maipú 240, Florida 475, Corrientes 715, Florida 150 y en el local del club.

—El domingo 12 del actual se llevará a efecto un torneo a la americana para dobles mixtos para socios de clubs afiliados. Las inscripciones, que costarán cuatro pesos por pareja, se recibirán hasta el día antes del torneo.

Club Sportivo Francés

El sábado y domingo próximos continuarán disputándose en las canchas de esta institución los partidos correspondientes al campeonato individual de caballeros. El programa preparado es el siguiente:

Sábado, a las 14, F. Gontier v. N. Johnson y G. Gagnouit v. P. Chanson; a las 15, P. Deportis v. P. Peidenis y L. M. Brugnoli v. R. Rachou; a las 16, E. Cauchy v. H. Baud y P. Chanson v. N. Johnson.

Domingo, a las 8.30, M. Rosso v. F. Demortier y R. Sancho v. E. Cauchy; las 9.30, A. Oyhamburu v. R. Rongveaux y M. Ficher v. J. Leclercq; a las 10.30, P. Peidenis v. F. Cernegoy y R. Rachou v. R. Sancho; a las 11.30, A. Mendoza v. M. Ficher y S. Rongveaux v. R. Mitrani; a las 13.30, L. M. Brugnoli v. P. Peidenis y M. Rosso v. H. Baud; a las 14.30, A. Cazenave v. R. Riviere y M. Sussini v. M. Ficher, y a las 15.30, E. Cauchy v. P. Peidenis y L. M. Brugnoli v. R. Rosso.

Club Atlético Pacífico

Con motivo de la distribución de premios a los ganadores del último torneo abierto, las autoridades del Club Atlético Pacífico han resuelto organizar para el domingo próximo un concurso a la americana en la categoría dobles mixtos, abierto a todo aficionado perteneciente a clubes afiliados a la Asociación Argentina de Tennis. La inscripción ha sido fijada en cinco pesos por pareja, pudiéndose hacer en Florida 715 y 755.

PERSPECTIVAS QUE OFRECEN LOS MATCHES DE FOOTBALL

El del domingo es otro de los programas que ofrecen pocas perspectivas de resultar extraordinarios. En la mayoría de los partidos las fuerzas en juego señalan una desproporción evidente y eso basta para quitarles el interés que determina las grandes concurrencias. San Lorenzo y Boca Juniors, por ejemplo, tienen campo abierto para conservar las posiciones que ocupan, y si alguna característica pudiera anotarse con preferencia en el resto del programa, sería la de que los dos fuertes clubs de Avellaneda se medirán con los dos de La Plata, uno en cada ciudad.

Estudiantes de La Plata, reciente perdedor frente a San Lorenzo, pero que ya había igualado posiciones con Independiente, será pasado mañana adversario de Racing. El encuentro se efectuará en la cancha de La Plata, contran aliente para los jugadores locales, quienes deberán luchar contra un conjunto que viene realizando performances caracterizadas con un sello inconfundible de irregularidad y que ahora, después de los votos formulados en la última asamblea, concurrirá a los partidos con espíritu de vencer. Será, desde luego, una forma de responder a la confianza de los miembros de la institución, los cuales le han manifestado solidarios con la actuación que les ha correspondido en los anteriores compromisos.

El otro encuentro que cuenta con mejores probabilidades es el que realizarán en Avellaneda los teams de Independiente y Gimnasia y Esgrima de La Plata. Para los locales se presenta una buena ocasión de modificar sus resultados, en cierto modo inesperados, que obtuvieron en buena parte de los encuentros efectuados. Independiente, en los tres últimos partidos, obtuvo victorias que hablan de un mejoramiento del conjunto, que no conformaba con sus performances, un tanto reveladoras del cansancio que habían experimentado sus jugadores en la recia campaña del año último, en la cual obtuvieron el título de campeones. Sus triunfos deben verse como indicando un acercamiento definitivo al lugar que se le asignó antes de iniciarse la temporada y una seguridad de que será de aquellos conjuntos que librarán seria batalla para tener derecho a disputar el primer puesto.

Huracán tendrá en su adversario de pasado mañana a un conjunto entusiasta, con alguna probabilidad más que en el que Sportivo Buenos Aires, que le venció el domingo pasado, pero al mismo tiempo le corresponderá al team del Parque de los Patricios una actuación más regular, pues se presentará con sus titulares, y no como el domingo último, que, a consecuencia de un partido amistoso que realizó en una ciudad próxima a esta Capital, quedaron varios titulares en situación de no poder jugar.

Por tratarse de adversarios que actúan en la zona oeste del municipio, en la que reunen a numerosos partidarios, San Lorenzo y Wilde Atlético Barracas

REUNIONES DE GOLF

San Andrés v. Ituzaingó

Este match se efectuará pasado mañana en San Andrés por el campeonato interclubs de primera división, y el Club Ituzaingó estará representado por A. H. Durañona, C. Dónovan, A. O. Croecker, R. Mihanovich, L. F. Cockran, V. Gutiérrez Moreno, J. M. Ahumada y M. Demaría (capitán).

Los trenes indicados para asistir a este match salen de Retiro a las 8.3 y 8.20.

Campeonato interclubs

Correspondiente al campeonato interclubs de golf que actualmente se disputa se jugarán pasado mañana los siguientes partidos oficiales: en Links, Lomas Athletic I v. Club del Progreso I, y en Ranelagh, Club del Progreso II v. Lomas Athletic Club II.

BASKETBALL

Club de Gimnasia y Esgrima

Correspondientes al campeonato interno de basketball se jugarán pasado mañana los siguientes partidos: categoría novicios, a las 9, Cambridge v. Gigantes; a las 10, Oxford v. Yale, y a las 11, Valencia v. Ventarrón; categoría cadetes, a las 15, Texas v. Honolulu, y a las 15.30, P. Talero v. Kumpa.

Club Canottieri Italiani

En las canchas de basketball que esta institución posee en el Tigre se iniciará pasado mañana el campeonato interno de basketball, para intervenir en el cual se han inscripto seis equipos.

Los matches se iniciarán a las 14.30.

En la Federación Argentina de Basketball

En la última reunión que celebró la Junta Directiva Permanente de esta institución, se aceptó la renuncia que con carácter de indeclinable presentó el vicepresidente de la misma D. Julio Barbier. También se aprobó el examen de nuevos referees oficiales y por último, se resolvió iniciar la temporada oficial de segunda, tercera y cuarta divisiones y novicios, el domingo próximo, de acuerdo con el siguiente fixture:

Segunda división: Hindú A v. Hindú B, a las 10.15, en Pedro Echagüe 1760, y Universitario v. Olimpia, a las 10.30, en Corrientes 327.

Tercera división, zona Norte: Gimnasia y Esgrima de Buenos Aires v. Independiente A, a las 9.30, en Palermo, y Universitario v. Estudiantil A, a las 9.30, en Corrientes 327.

Tercera división, zona Sur: Gimnasia y Esgrima de Buenos Aires v. Independiente B, a las 10.30, en Palermo, y Asociación Nacional Buenos Aires v. Gimnasia y Esgrima de La Plata, a las 10, en Chacabuco 467.

Cuarta división, zona Sur: Caseros B v. Sportivo Barracas, a las 11, en Caseros, Ferrocarril Pacífico.

Cuarta división, zona Norte: Caseros A v. San Fernando, a las 10, en Caseros, Ferrocarril Pacífico.

Novicios zona Centro: Estrella A. C. v. Sportivo Barracas, a las 10.30, en Acoyte 750; Ferrocarril Oeste v. Por Ever, a las 9, en Caballito 324, y Asociación Nacional Buenos Aires v. Colegiales, a las 9, en Chacabuco 467.

Novicios zona Sur: Gimnasia y Esgrima de La Plata v. Parque Patricios, a las 10, en La Plata, Ferrocarril Sur, y Regatas de Avellaneda v. Hindú, a las 10, en la isla Pereyra Iraola.

Novicios zona Norte: Universitario v. Obras Sanitarias de la Nación, a las 8.30, en Corrientes 327; River Plate v. Gimnasia y Esgrima de Buenos Aires, a las 10, en Avenida Alvear y Tagle, y Asociación Deportiva del Comercio v. San Fernando, a las 10, en Palermo.

Cadetes: Caseros v. Estrella A. C., a las 9, en Caseros, Ferrocarril Pacífico, e Hindú v. Gimnasia y Esgrima de Buenos Aires, a las 9.15, en Pedro Echagüe 1760.

Campeonato de Invierno

En la Asociación Cristiana de Jóvenes proseguirá disputándose mañana el Campeonato de Basketball de Invierno, con los siguientes partidos: a las 21, Independiente v. Asociación Cristiana de Jóvenes, y a las 22, Hindú v. Porteño. Durante los intervalos de estos matches finalizará la disputa del campeonato de tiro de fouls.

Copa O'Farrell

El Club Universitario, debido al mal estado de su cancha, aplazó la iniciación del campeonato eliminatorio de este trofeo, para la semana entrante.

Copa Universitario

Este trofeo, instituido por el Club Universitario para jugadores de categoría novicios, empezará a disputarse el 7 de este mes, con el siguiente programa: a las 21, Universitario v. Hindú, y a las 22, Gimnasia y Esgrima de Buenos Aires v. Gimnasia y Esgrima de La Plata.

LA VUELTA DE ITALIA

Finalizó la décimotercera etapa

Roma, 2 (H). — Informan de Trieste que el corredor Brunero ganó la décimotercera etapa de la Vuelta de Italia, que comprende un recorrido de 203 kilómetros, llegando segundo Negrini, y tercero Vallazza.

JUGARON AYER EN LA PAZ BOLIVIANOS Y CHILENOS

La Paz, 2 (Esp.). — En el match internacional de football, jugado hoy en esta Capital, el equipo chileno derrotó al cuadro local por dos a cero.

Hurry On, el mejor padrillo de carrera

A la victoria de Call Boy en el Derby ha seguido la de Coronach, hijo también de Hurry On, en la Coronation Cup de Epsom, una de las carreras más importantes que disputan en el turf británico los caballos de cuatro años y más edad. Por lo regular esa carrera destaca a su vencedor como candidato lógico para hacer suya la célebre Copa de Oro de Ascot, cosa que ocurrió el año anterior con Solario, quien, después de ganar la Coronation Cup, consiguió imponerse con facilidad en los 4000 metros de aquella gran carrera. De esta suerte, en la arena del puro sangre de carrera el mejor caballo y el mejor potrillo son hijos de un mismo semental, y ese antecedente, junto con otros que sería ocioso destacar, hace de Hurry On el primer semental del mundo en la actualidad.

Resulta, por lo tanto, de gran interés conocer los antecedentes de este padrillo, gracias al cual ha resurgido la rama de Matchem, que parecía llamada a extinguirse, y ello con un brillo y una fuerza de que hay muy pocos ejemplos en el turf.

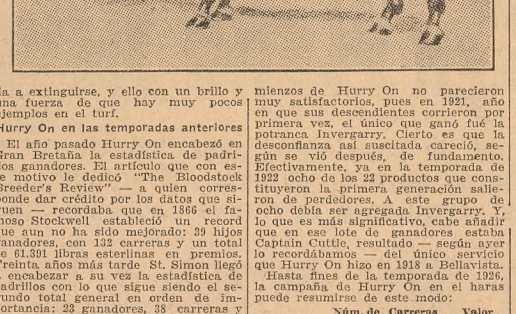

Hurry On en las temporadas anteriores

El año pasado Hurry On encabezó en Gran Bretaña la estadística de padrillos ganadores. El artículo que con este motivo le dedicó "The Bloodstock Breeder's Review" — a quien corresponde dar crédito por los datos que siguen — recordaba que en 1866 el famoso Stockwell estableció un record que aun no ha sido mejorado: 39 hijos ganadores, con 132 carreras y un total de 61.391 libras esterlinas en premios. Treinta años más tarde St. Simon llegó a encabezar a su vez la estadística de padrillos con lo que sigue siendo el segundo total general en orden de importancia: 23 ganadores, 38 carreras y 59.740 libras esterlinas. El tercer total mejor correspondía también a St. Simon, que en 1900 encabezó la estadística con 58.625 libras esterlinas, pero esta cantidad fué superada por Hurry On en la temporada de 1926, en la cual catorce de sus descendientes obtuvieron 26 victorias, con un total de 59.109 libras esterlinas en premios. A la formación de esta suma contribuyó Coronach con 9.624 libras. No será difícil que en la temporada actual sea sobrepasada aquella cifra record de Stockwell, pues Call Boy parece, hoy por hoy, el más señalado para vencer en el St. Leger y en las otras grandes pruebas reservadas a los tres años. Además, Cresta Run, con su fácil victoria en las Mil Guineas, aparece como la candidata más indicada para imponerse en los Oaks, y Coronach, que ayer reapareció triunfalmente en la Coronation Cup, es el candidato indiscutible para los grandes clásicos reservados a los cuatro años.

El orgullo de una familia

Hurry On desciende de Matchem por la línea masculina. Hace 70 años que un representante de ese grupo encabezó por última vez la lista de padrillos ganadores. En 1857 Melbourne ocupó ese puesto con un total de 18.206 libras esterlinas. Barcaldine, bisabuelo de Hurry On, fué segundo en la estadística de 1895, con 21.713 libras estrelinas. Se recordará que en 1922, año en que Captain Cuttle ganó el Derby, Hurry On figuraba al frente de la estadística cuando sólo faltaban cinco semanas para que terminase la temporada, y que entonces fué desalojado por Lemberg, quien finalmente lo superó por poco más de 800 libras esterlinas. El tercer puesto correspondió a Spearmint, con menos de 2000 libras esterlinas de diferencia respecto a Hurry On.

El año pasado el honor de ocupar el primer puesto quedó virtualmente definido en el mitin de septiembre, en Doncáster. Al comenzar aquella semana, Phalaris encabezaba la lista con 37.197 libras esterlinas. Hurry On estaba segundo, con 35.278. El triunfo de Coronach en el St. Leger aumentó el total de Hurry On en 12.010 libras y dió a este padrillo una ventaja imposible de eliminar ya. Aun cuando Coronach no hubiese ganado el Leger, Hurry On habría conseguido batir a Phalaris por 4311 libras esterlinas, en razón de las victorias ulteriormente logradas por los dos años Call Boy, Cresta Run y Applecross en el Middle Park Stakes, el Imperial Produce Stakes y el Hurst Park Great Two Year Old Stakes, respectivamente.

Mal comienzo y revelación rápida

Tal como ha ocurrido con muchos otros padrillos de gran clase, los comienzos de Hurry On no parecieron muy satisfactorios, pues en 1921, año en que sus descendientes corrierón por primera vez, el único que ganó fué la potranca Invergarry. Cierto es que la desconfianza así suscitada careció, según se vió después, de fundamento. Efectivamente, ya en la temporada de 1922 ocho de los 22 productos que constituyeron la primera generación salieron de perdedores. A este grupo de ocho debía ser agregada Invergarry. Y, lo que es más significativo, cabe añadir que en ese lote de ganadores estaba Captain Cuttle, resultado — según ayer lo recordábamos — del único servicio que Hurry On hizo en 1918 a Bellavista.

Hasta fines de la temporada de 1926, la campaña de Hurry On en el haras puede resumirse de este modo:

	Núm. de ganadores	Carreras ganadas	Valor en £
1921	1	2	855
1922	11	23	32.065
1923	17	35	19.427
1924	18	26 ½	22.780
1925	14	24	15.336
1926	14	26	59.109
		136 ½	149.572

Hurry On tuvo, hasta fines de 1926, cincuenta y dos ganadores distintos, de los cuales 28 fueron potrillos y 24 potrancas.

Los descendientes más destacados

Los machos ganaron en total 82 carreras, con 114.142 libras esterlinas, y las hembras alcanzaron 54 victorias y media, con un agregado de 35.430 libras esterlinas en premios. De esos productos, los que obtuvieron premios por un total de más de 2000 libras fueron los siguientes:

Potrillos:	Carreras	£
Coronach (Derby y St. Leger)	8	43.871
Captain Cuttle (Derby)	4	15.037
Town Guard	6	11.016
Hurry Off	7	6.036
Tom Pinch	3	5.275
Applecross	4	4.968
Call Boy	2	4.377
Diligence	3 ½	3.747
Runnymede	3	3.268
Mongoose	5	2.257
Hurling Gong	5	2.027
Potrancas:		
Plack (Mil Guineas)	9	11.467
Cresta Run	2	4.880
Juldi	2	2.445
Karra	2	2.156

Con una alzada superior a la que constituye el "standard", y con un cuerpo y miembros proporcionados a esa talla, lo que hace de él un animal muy hermoso, Hurry On, nacido en 1912, es un alazán por Marcovil, en Tout Suite, por Sainfoin, en Star, por Thurio. La madre y la abuela fueron criadas por el extinto Príncipe Soltykoff.

Las aptitudes de "fondo"

Star fué una medio hermana de Mask (por Carnival), que ganó algunas carreras importantes y finalizó tercera de Bend Or en el Derby. Defendiendo los colores de su criador, actuó en el turf durante cuatro temporadas, pero sólo ganó dos carreras: una a los dos años y la otra a los cuatro. Parece que el príncipe se empeñó tenazmente en hacerla disputar pruebas de clase excesiva para la yegua, especialmente durante la campaña de Star a los tres años, en la cual finalizó dos veces segunda de Memoir y una vez de St. Serf. En el Park Hill Stakes, de Doncáster, Star fué segunda de Ponza, pero, recibiendo dos kilos de Semolina, la precedió por un par de largos. La prueba que la yegua ganó a los cuatro años fué una carrera de 1000 libras esterlinas, disputada sobre las dos millas finales del trayecto del Cesarewitch. Entre sus rivales de ese día se contaban Corstophine, Queen's Birthday y el tres años Ragimunde.

Estos detalles sólo tienen interés porque demuestran que Star poseía aptitudes de "fondo". Su hija nació en 1904, el año en que falleció el Príncipe Soltykoff, y no tenía sino unos meses cuando, con la madre, fué vendida a Mr. Wend Fenton en 80 guineas. Al año siguiente Tout Suite volvió a ser puesta bajo el martillo, esta vez en Lingfield, y adquirida por Mr. W. Murland en 105 guineas. Sería interesante saber cómo se sintió Mr. Murland atraído por aquella potranca, pues no pasaba de ser un poney; tan pequeña, en verdad, que no habría valido la pena entrenarla para correr. Se dió, pues, el caso de que una madre excepcionalmente chica tuviese un producto excepcionalmente grande, como lo fué Hurry On, su quinto descendiente.

Hurry On costó lo que vale un servicio suyo

Enviado a las primeras ventas de "yearlings" de julio, realizadas cinco semanas antes de estallar la guerra, Hurry On fué adquirido en 500 guineas por el entonces Mr. James Buchanan, actualmente lord Woolavington. En aquella fecha Hurry On era un potrillo excesivamente desarrollado y tosco. Carecía, pues, del tipo que más fuertemente atrae la atención de los compradores, a quienes gustan la simetría y la calidad en un "yearling". Aun a los tres años, es decir cuando ganaba todas sus carreras en gran estilo, Hurry On dió a muchos expertos la impresión de que era un caballo más bien ordinario. Es interesante recordar que, después de vencer en el September Stakes (que reemplazó al St. Leger durante la guerra), batiendo a Clarissimus y a Canyon, ganadores de las Guineas, Hurry On fué examinado en el paddock por un conocido criador, el cual exclamó:

—¡Y a esto le llaman un potrillo lindo! ¡Si cada uno de sus remos está en una línea distinta!

Su campaña en las pistas

La verdad es que ni aun entonces pudo decirse que Hurry On estuviese plenamente desarrollado. Enviado a Fred Darling después de ser adquirido en Newmarket, se le trató con muchas contemplaciones. No se intentó siquiera entrenarlo para que corriese a los dos años, y sólo a mediados de julio de 1916 hizo su primera aparición en las pistas, disputando una carrera de 1000 libras esterlinas, para no ganadores. Arius, un potrillo de la caballeriza Whatcombe, fué el favorito, a 9 a 4, ocupando Hurry On el segundo lugar en las cotizaciones, a 4 a 1. La lucha se limitó a esos dos competidores, y Hurry On venció por dos cuerpos. Esa carrera era de una milla.

Tres semanas más tarde Hurry On ganó el Stetchworth Plate, de Newmarket, sobre 2400 metros y con un premio de 176 libras esterlinas. En Newbury, y en agosto, ganó el Newbury Stakes, de 2000 metros y de 242 libras esterlinas. Canyon, que le daba medio kilo, fué favorito en esa carrera, pero terminó tercero, batido por ocho cuerpos.

Resultaba ya claro para cualquiera que Hurry On era un caballo muy bueno, y ello explica que se le hiciese favorito en el September Stakes (2800 metros), a disputarse en Newmarket. Clarissimus y Atheling fueron sus dos rivales más sostenidos en la cotizaciones. Cuando faltaban 200 metros, pareció que Clarissimus daría cuenta de Hurry On, pero desde allí hasta el poste de llegada el favorito avanzó de tal modo que batió en un canter, y por tres largos, al ganador de las Guineas.

La opinión de Fred Darling

A ésa siguieron las fáciles victorias del St. Leger en Newmarket y de la Copa del Jockey Club. Hurry On no corrió a los cuatro años y comenzó a actuar en el haras cuando tenía cinco de edad. Abandonó, pues, las pistas invicto, después de ganar seis carreras y 3248 libras esterlinas. Mucha gente ha olvidado, sin duda, que después de triunfar Hurry On en el September Stakes se discutió mucho sobre si el potrillo Pommern, de Mr. Sol Joel, que en 1915 ganó las Dos Mil Guineas y los clásicos que substituyeron al Derby y al St. Leger, era tan bueno o mejor que el hijo de Marcovil. Mr. Buchanan expresó convicciones muy firmes a este respecto, tanto que ofreció realizar un match entre su caballo y Pommern por una apuesta de 5000 libras esterlinas, anticipando que, si la ganaba, entregaría su importe a la Cruz Roja. Nada resultó, sin embargo, de ese desafío, quizá porque a la sazón Mr. Joel estaba en viaje al Africa del Sur.

"The Bloodstock Breeders' Review" cierra el capítulo referente al gran caballo diciendo lo siguiente: "Con todo, si desdeamos "clasificar" a Hurry On como "performer" no encontraríamos una guía mejor que la suministrada por su propio entrenador. En una carta que nos dirigió respecto a Coronach, Fred Darling escribió lo siguiente: "Es "con excepción de Hurry On, el mejor "caballo que he entrenado". Un "performer" mejor que Coronach debe ser colocado muy alto, y ahora tenemos a Hurry On consolidando su reputación como padrillo. Hurry On es, ciertamente, una gran posesión".

Con una autoridad que nadie se atrevería a discutir, he ahí lo que se escribía a fines del año pasado. Fácil es imaginar lo que se escribirá ahora, después del triunfo de Call Boy en el Derby.

Las combinaciones de sangres

Resulta interesante anotar que los cuatro productos de Hurry On, ganadores de grandes clásicos, a saber: Captain Cuttle, Coronach, Call Boy y Cresta Run, son hijos de yeguas que descienden directamente de Bend Or. En efecto, la madre de Captain Cuttle es Bellavista, por Cyllene-Bonavista-Bend Or. La madre de Coronach es Wet Kiss, por Tredennis-Kendal-Bend Or. La madre de Call Boy es Comedienne, por Bachelor's Double-Tredennis-Kendal-Bend Or, y la de Cresta Run, Bridgemount, por Bridge Of Eran-Cyllene-Bonavista-Bend Or.

Aun cuando la teoría de las combinaciones de sangre es desde el punto de vista del diévage la única que en rigor se puede sostener con fundamento, en muchas ocasiones no se acierta con las yeguas que conviene presentar a determinado semental sino después de muchos ensayos y cuando éste ha pasado los límites de la plena juventud. Porque, contra todas las teorías, la práctica establece muchas veces lo contrario, pero en el caso de Hurry On se ha acertado, como se ve, desde el primer momento. Hasta esa fortuna ha tenido Lord Woolavington, y ahora, con plena seguridad de acierto, podrá, gracias a esa experiencia, presentar sus yeguas a Hurry On y acordar o rehusar los servicios de este padrillo para yeguas de otros propietarios.

He aquí un resumen de la campaña de Hurry On en las pistas:

Beacon Maiden Plate: 1609 metros: 1o. Hurry On, 57 k., C. Childs; 2o. Arius, 57 k., R. Cooper; 3o. Louvre, 57 k., E. Lancáster. No placés: 12 caballos. Ganada por dos cuerpos.

Stetchworth Plate, 2413 metros: 1o. Hurry On, 51 ½ ks., C. Childs; 2o. Nisus, 45 k., S. Donoghue; 3o. Forum, 45 k., H. Robbins. No placés: dos caballos. Ganada por dos cuerpos.

Newbury Stakes, 2011 metros: 1o. Hurry On, 57 ½ k., J. Childs; 2o. Blackadder, 59 k., F. Bullock; 3o. Canyon, 58 k., J. M. Martín. No placé: un caballo. Ganada por tres cuerpos.

September Stakes, 2815 metros: 1o. Hurry On, 57 k., C. Childs; 2o. Clarissimus, 57 k., E. Bullock; 3o. Atheling, 57 k., J. Childs. No placés: dos caballos. Ganada por tres cuerpos.

Newmarket St. Leger Stakes, 2815 metros: 1o. Hurry On, 55 ks., J. Childs; 2o. Pageant, 51 k., E. Lancáster; 3o. Knight of Meath, 49 k., V. Smyth. Ganada por dos cuerpos.

Jockey Club Cup, 3620 metros: 1o. Hurry On, 52 ½ k., J. Childs; 2o. Troubadour, 57 ½ k., F. Bullock; 3o. King Robert, 50 k., E. Lancáster. Ganada por diez cuerpos.

Todas estas carreras las disputó en 1916, única temporada en que actuó el hijo de Marcovil.

PRUEBAS CICLISTAS

Club Ciclista Pedal Argentino

Para el domingo próximo este club organiza una carrera para corredores de tercera categoría sobre el trayecto Núñez-Tigre-Núñez. Las inscripciones, cuyo precio ha sido fijado en 1.50 pesos, se recibirán en el local Soler 3511.

Núñez Ciclos Club

En el trayecto Núñez-Pacheco-Núñez, este club hará disputar pasado mañana su campeonato social de resistencia.

Para esta prueba se ha instituído diversos premios y los socios que deseen intervenir en la disputa de los mismos deberán comunicarlo a la secretaría del club, Nahuel Huapí 2729.

Los Andes Ciclos Club

Organizado por este club se realizará el 2o del actual el Campeonato Social de Velocidad y el 3 del mes próximo el campeonato libre.

Las inscripciones para intervenir en ambas pruebas se recibirán en la secretaría del club organizador, Federico Lacroze 3500, todos los días, de 8 a 20.

Club Ciclista Nacional

Pasado mañana el Club Ciclista Nacional hará disputar las pruebas eliminatorias para designar a los corredores que lo representarán en la carrera por la Copa Sáenz Peña, que se realizará el 15 del actual en la pista de Huracán.

El mismo club organiza para el 19 su campeonato social de velocidad, en dicha pista, y las inscripciones se recibirán en Cánning 1143, hasta el 13, a las 22.

TORNEO DE SAINT CLOUD

Los matches del miércoles

Saint Cloud, 2 (AP). — En las eliminatorias del torneo de tennis que se disputa en esta localidad, la pareja integrada por la Srta. Alvarez y Tilden,

PIELES
80 o/o MAS BAJO DE SU VALOR — PRECIO UNICO
ESPLENDIDOS TAPADOS de Weasel, Karakulvison, Karakul Negro, Rat Musque Natural y Loutre $ 265.-
REGIOS TAPADOS de Topo Escocés, Loutre, Australia, Hamster, Murmel, Armiño Belgg. Precio Unico $ 385.-
A $ 850 TAPADOS de Loutre Hudson, Kolinsky — Zibelinette.
ROZALACOM de PARIS
MAJESTIC HOTEL
Av. de Mayo 1317 - Bs. Aires

No olvide que...
Hoy VIERNES clásico
de SALDOS y RETAZOS en
GRANDES ALMACENES
TIENDA SAN JUAN
hallará grandes oportunidades.
Los precios regirán únicamente hoy
y mañana Sábado todo el día.

715 - Elegante ABRIGO de velour gamuza y givré, con cuello de piel, modelos elegantes y de gran actualidad, en colores y negro. PRECIO de VIERNES, a $ 45

438.-Tricotas forma chaleco, de pura lana, artículo encorpado, práctico y de actualidad, colores vicuña, marrón o gris. PRECIO DE VIERNES, a $ 6.90

199.-Traje en casimires ingleses de lana, colores varios de moda, con fantasías y espigas. Años 13 a 15. PRECIO DE VIERNES, $ 21.50 y 7 a 12, a $ 19.

418.-Inverlina para cortinados y colchas, azul, granate y verde. Ancho 130 cms. El metro. Precio de VIERNES, a $ 1.80

571 - TAPADOS de velour, espléndido conjunto de modelos, surtidos de colores y talles. PRECIO de VIERNES, a $ 29.50

87.-Lana para tejer, extranjera, de mucha duración, en colores de moda. La madeja de 50 gramos. PRECIO DE VIERNES, a. $ 0.70

426.-Sombreros de fino y souple castor, en colores de rigurosa moda, con adornos variados. Este y otros modelos, precio de VIERNES, a $ 6.50

144.-Cartera de cuero box-calf, forrada de gamucina, en colores marrón, habano y negro, varias divisiones en el interior, espejo y monedero de cuero. PRECIO DE VIERNES, a $ 9.80

435.-Tapado de gran abrigo, de fino velours pura lana, en colores y negro. Para jovencitas y señoritas, largo 90 á 105 Precio de VIERNES, a $ 25.

240.-Vestido de casa confeccionado con rico tejido de punto, lana fina, surtido en colores novedosos y talles del 44 al 52. Precio del VIERNES, a. $ 6.50

343.-Pullowers y chalecos de lana, artículo de gran fantasía, clases y modelos varios, para señoras. PRECIO DE VIERNES, a $ 5.80

TEJIDOS
LANAS
Grandiosa oportunidad. LANAS de buena clase, formando dibujos de moda, surtido de colores, doble ancho, PRECIO DE VIERNES, a $ 0.95
Gran lote de SATALGA, REPS, OTOMAN, en colores lisos y fantasía, ancho de 100 a 140 cms., gran conjunto de artículo de pura lana. Su valores de $ 3.90 a pesos 5.90. Hoy, a $ 1.80
Oferta extraordinaria. PANOS, REPS COVER, VELOUR OMESPUN y otros tejidos de moda, en 140 cms., de ancho, surtido de colores, azul y negro. Su precio es de $ 9 a $ 14. Hoy, a $ 4.80
SEDAS
Extraordinario conjunto de SEDAS, todas de gran actualidad, ARMURE, ROYALE, BROCHE y otras muchas, en colores y negro, doble ancho, PRECIO DE VIERNES, el metro, a $ 5.90
REPS, SATEN reversible, sedas de gran moda para vestidos y tapados, en colores y negro, doble ancho, PRECIO DE VIERNES, el metro, a $ 7.50
SULTANA, ROYALE de fantasía, ARMURE, seda de reciente creación, en colores y negro, doble ancho, PRECIO DE VIERNES, el metro, a $ 8.90
GRANDES ALMACENES TIENDA SAN JUAN
CIBRIÁN Hnos. S. A.
PIEDRAS 119 AL 169
VICTORIA 840 y ALSINA y PIEDRAS

Los Clásicos Viernes
del ANEXO de
Gath & Chaves
son siempre aprovechados por cuantos saben de positiva economía
Examine estas ofertas de hoy.

Batón
De bombasí velours fantasía, colores de moda, tonos semiobscuros; con bieses y bolsillo del mismo género; talles 44-54. Precio Excepcional. 3.90
Anexo (2.° piso)

Sedas
Damas Doublure Soie doble ancho; en colores y dibujos originales de última creación 1.90
Voile Triple y Crêpe Lingerie, 100 cmts., artículo lavable, variedad de tonos suaves y blanco 4.90
Crêpe Mongol rica seda, 100 cmts., en colores muy atractivos de actualidad, blanco y negro 5.80
Crêpe Satin y Charmeuse, 100 cmts., de mucho cuerpo y souple; en colores de moda, blanco y negro 6.90
Satin Lamé, doble ancho; en colores alta novedad, blanco y plateado 6.80

Lanas
Kashinette Vaporeuse pura lana, doble ancho; magnífica colección de colores de moda y negro 2.20
Popelinette Papillon pura lana, doble ancho, completamente flexible; variadísimo surtido de colores nuevos y negro 2.90
Velours Peau de Pêche pura lana, 140 cmts., muy souple; en todos los colores de actualidad 4.50
Charmella Diamantée pura lana, 140 cmts., muy flexible; variadísima colección de colores modernos 5.90
Ziblikasha Antilope pura lana, 140 cmts.; extenso surtido de colores de actualidad 6.90

Algodones
Velourine Coton Fantaisie, 70 cmts., lavable; magnífica colección de diseños de novedad 0.60
Franeleta Amoskeag, 70 cmts., extensa selección de diseños 0.65
Pyrénéen Fantaisie pura lana, 120 cmts., variado surtido de diseños de novedad 3.90
Zenanah Fantaisie Lana y Seda, doble ancho; selecta colección de diseños de alta moda 4.50
Anexo (planta baja)

Batón
De bombasí velours fantasía, colores de moda con bolsillos y cinturón de lo mismo y bieses de género liso en tonos combinados. Talles 44 al 54. 5.80
Anexo (2.° piso)

Hoy, Viernes,
nuestro clásico día de
Saldos y Retazos
A PRECIOS DE LIQUIDACIÓN.
En el Departamento de Tapicería, Anexo 1er Subsuelo, se realizan Retazos de Damascos, Velours, Madrás, Cretonas, Tules, etc.

Como exponente
de la GRAN BARATURA de nuestros precios, destacamos aquí algunos artículos de los muchos que ofrecemos en todas las secciones
HOY JUNIO 3 VIERNES
TAPADO de gran moda en rico velours de pura lana, cuello, puños y ancha franja de piel chevre, enteramente forrado en broché de seda fantasía; como el dibujo y otro modelo con blusón atrás. Talles del 42 al 48, SOLO por HOY $ 68.50
GUANTES en fina cabritilla de fabricación francesa, con baguettes anchas combinadas, artículo rico de inmejorable resultado; surtido de colores. Nos. 6 al 7 1|2, SOLO por HOY $ 4.50
PAÑOS de FANTASIA, de pura lana, en gustos modernos para tapados, cuadrillé, pied de poule, etc., ancho 140 centímetros. El metro: SOLO por HOY $ 4.90
CASA ARGENTINA
SCHERRER
161 Suipacha 185

derrotó a miss Tapsott y Spence, por 1-6, 7-5 y 6-0, con lo cual se clasificó para las semifinales de dobles mixtos. Tilden llevó sobre sí casi toda la carga del juego, a causa de que la señorita Alvarez se sentía muy indispuesta.

Los matches de singles

Saint Cloud, 2 (AP). — El jugador de tennis Lacoste derrotó a Brugnon, por 6-4, 5-7 y 6-3.

Los que participarán en las semifinales serán Tilden contra Cochet y Lacoste contra Spence.

La sudafricana Mrs. Peacock eliminó a la alemana Srta. Fraulein Aussem, por 4-6, 6-2 y 6-4.

POR LOS RINGS

El match Mandell-Adams

Kansas City, 2 (AP).—El púgil de peso liviano, de Chicago, Steve Adams falleció anoche en el ring, después de haber sufrido una caída en el segundo round del match que a diez disputaba con Sammy Mandell, campeón mundial de peso liviano.

El médico de policía anunció, después de haber realizado la autopsia, que el fallecimiento de Adams sobrevino a consecuencia de la fractura de la base del cráneo.

Durante el segundo round Adams saltó hacia atrás, al abrirse de un clinch, y golpeó con la cabeza contra la cuerda superior del ring, cayendo seguidamente sobre la lona. Después de algunos movimientos convulsivos el púgil quedó inmóvil, mientras el referee contó los segundos reglamentarios.

Cuando se vió que estaba inconsciente acudió un médico, el que hizo grandes esfuerzos por salvarle la vida, pero quince minutos después Adams dejaba de existir.

Un sacerdote católico le administró los últimos sacramentos antes de que el cadáver fuera sacado del ring.

Club Sportivo Barracas

Las inscripciones para el campeonato de la zona sur de la ciudad de Buenos Aires se recibirán en la secretaría de este club, Iriarte 2056, todos los días hábiles hasta las 23.

Se formalizó el contrato entre McTigue y Delaney

Nueva York, 2 (AP).—Los boxeadores McTigue, ex campeón mundial, y Delaney, actual campeón, han firmado un contrato para enfrentarse en un match a quince rounds, en el Yankee Stadium, el 7 de julio.

Delaney tendrá que defender en esta ocasión el campeonato de la categoría semipesado, que posee actualmente.

CARRERAS

ROSARIO

Inscripciones y ratificaciones

Mañana, a las 18, se abrirán las cartas con las inscripciones para el programa de la reunión de carreras que se realizará el 12 del actual en el Hipódromo Independencia, y con las ratificaciones de los inscriptos en el premio Haras Chapadmalal, que se disputará en la citada reunión.

CORDOBA

Programa para la reunión del domingo próximo

Primera carrera, distancia 1300 metros: Abuelito 55 kilos, Botafume 55, Veremos 55, Dagón 55, Poca Suerte 53, Sotreta 53, La Cuevita 50.

Segunda carrera, distancia 1200 metros: Manonga 53 kilos, Sagrada 52, Palatina 52, La Petaca 52, Solapa 52.

Tercera carrera, distancia 1300 metros: El Minuto 56 kilos, Carnívoro 56, Flor Morada 52, Galanteador 51.

Cuarta carrera, distancia 1600 metros: Romano 57 kilos, Viudo 50, Clover 48, Paralelo 47.

Quinta carrera, distancia 1500 metros: Sicomoro 58 kilos, Joyosa 58, Andrinópolis 52, Floralina 52, Sanción 52, Actora 52.

Sexta carrera, distancia 2000 metros: Maíz Frito 57 kilos, Guante Blanco 55, Oprimida 48.

PROGRAMA DE CARRERAS PARA LA REUNION DEL DOMINGO PROXIMO EN PALERMO

(COPIA DEL PROGRAMA OFICIAL)

1a. carrera Premio CHAROL (1919)—1800 metros A las 13.00

Para todo caballo de 4 años y más edad que no haya ganado más de $ 25.000. Peso 48 kilos.

Recargo de 1 kilo por cada $ 2000 o fracción mayor de $ 1000 ganados.

Premio $ 5000 al 1o., 1250 al 2o. y 750 al 3o.

Propietario		e. k.	Padre	Madre	Cuidador
Orgen	1 Barreno	5|57	S. Azul II	Bizerta	Arturo Pagano
J. P. Marcilese	2 Open Eyes	6|57	Olivo	Perfiada	Antonio Torres
Ruquita	3 (Estoque	4|56	Le G. Corse	Toledana	Pablo Z. Díaz
Los Tres	4 (Aparcero	4|54	Asturiano	Picalosa	Cirilo Almeyra
O. Z.	5 Chimpay	4|53	Larrea	Catarinette	Julián Roncales
La Tijera	6 Nazareno	4|52	Larrea	Novedad	J. Etchechourry
Hs. El Martillo	7 Abogado	4|52	S. Azul II	Asamblea	Eduardo Elmen
Haras Trujui	8 Baturro	4|51	Cad	Dana Fide	Fidel Guerrero

2a. carrera Premio GENERAL BRUSILOFF (1920)—1000 metros A las 13.30

Para potrancas de 2 años que no hayan ganado, Peso 54 kilos.

Premio $ 5000 a la 1a., 1250 a la 2a. y 750 a la 3a.

Propietario		e. k.	Padre	Madre	Cuidador
Carapachay	1 (Filigrana	2|54	Picacero	Furiana	Celest. Fenucci
Marzo 13	2 (Disipada	2|54	Desterro	Dear Girl	Juan Blanchi
Italó	3 Farola	2|54	Proteo	Farolera	Arnoldo Grassi
Orán	4 Peroba	2|54	Pipiolo	Perjura	Pedro Cichetti
Haras El Moro	5 Rasena	2|54	Verdun	Reaveley	Jenaro Larrosa
San Elías	6 Perla Blanca	2|54	Remanso	Perle Blanche	Rufino Coll
Sans Espoir	7 La Francc (1)	2|54	Polemarch	Privola	Benj. J. Sánchez
Cantón	8 Araucanía	2|54	Malinche	Ranquelita	F. F. Bazterrica
Paso del Molino	9 Pricalia	2|54	The Panther	Poza Pera	Alfredo Callejas
Solís	10 Soltera	2|54	S. Azul II	Soda Selz	Fco. Maschio
Carlitos	11 Finita	2|54	Malinche	F. Champagne	Carlos Bustos
Los Gauchos	12 Curra	2|54	Copyright	Pert Maid	Ern. F. Cucchi
Scrap	13 Greña	2|54	All Eyes	Lejanía	Bmé. Cardinali
La Marie	14 Millalelvun	2|54	Pipiolo	Mariosa	Juan Urdagaray
El Kimono	15 Gran Dama	2|54	Larrea	Gran Señora	José Ghiglíotti
El Ermitaño	16 Raa	2|54	Remanso	Alice Maud	Emilio M. Ochoa
Bonserense	17 Bienvenida	2|54	Packoy	Bruyèr. Blonde	

(1) ex Falacia.

3a. carrera Premio ALDEANO (1921-22)—1600 metros A las 14.00

Para potrillos de 2 años que no hayan ganado. Peso 54 kilos.

Premio $ 5000 al 1o., 1250 al 2o. y 750 al 3o.

Propietario		e. k.	Padre	Madre	Cuidador
Sans Peur	1 Trujillo	2|54	S. Emilion	Lima	Fco. Maschio
Twin Six	2 Lord Goring	2|54	S. Emilion	L. Spearmint	Vte. Fernández
Condal	3 Romeral	2|54	Moloch	Rondo du Soir	Naciano Moreno
C. J. G.	4 Wagner	2|54	Larrea	Westfalia	Carlos Bustos
El Milanés	5 Charlatán	2|54	Polemarch	Chicharra II	Francisco Liceri
Grassi A.	6 Andamucho	2|54	Nitrico	Andanada	Arnoldo Grassi

4a. carrera Premio RICO (1922)—1500 metros A las 14.30

Para potrancas de 2 años que no hayan ganado más de una carrera, no clásica. Peso 50 kilos. Recargo de 3 kilos a las ganadoras.

Premio $ 5500 a la 1a., 1375 a la 2a. y 825 a la 3a.

Propietario		e. k.	Padre	Madre	Cuidador
Los Cobres	1 Cumbrera	2|53	Essling	Loving Girl	Bcto. F. Garcés
Canton	2 Masita	2|53	Vadaricblar	Tableta	Benj. J. Sánchez
Villanueva B.	3 Donna	2|52	Buen Ojo	Damasquina	Naciano Moreno
Paso del Molino	4 Libellule	2|53	Remanso	La Côte d' Azur	F. F. Bazterrica
Yerúa	5 La Colmena	2|52	Le Temps	Fortunata	Fco. Maschio
Gran Mundo	6 Copetona	2|52	Amsterdam	Animación	Juan L. Aguilera

5a. carrera Premio VICENTE L. CASARES—2500 metros A las 15.00

Para todo caballo de 3 años y más edad. Peso por edad.

Premio $ 15.380.80 al 1o., 3.132.80 al 2o. y 1.566.40 al 3o.

Propietario		e. k.	Padre	Madre	Cuidador
Amistad	1 Billet Doux	3|56	Quiendo	Armance	Antonio Rassio
Delta	2 Lancier	3|56	Pillo	La Nación II	Vte. Fernández
General Güemes	3 (Villanita	3|54	Gaulois	Fulgida	Fco. Maschio
Sans Peur	4 (Hernes	4|49	Larrea	Hamp. Court	Idem
Old Times	5 Zarpazo II	4|60	Lord Basil	La Gatita	Rosendo Aquino
Saavedra J. C.	6 Rubens	3|56	Remanso	Mamita II	Naciano Moreno
San Martín	7 Courtier	3|56	Courtisan	Newmoon	R. E. Rodríguez

6a. carrera Premio MOVEDIZO (1924)—2000 metros A las 15.30

Para todo caballo de 3 años que no haya ganado más de $ 20.000. Peso 50 kilos. Recargo de 1 kilo por cada $ 2000 o fracción mayor de $ 1000 ganados.

Premio $ 5000 al 1o., 1250 al 2o. y 750 al 3o.

Propietario		e. k.	Padre	Madre	Cuidador
Old Man	1 Pierrefonds	3|55	Elcano	Petite Duchess	Enrique López
Juan José	2 Incierto	3|55	S. Thyme	Intención	José Carelli
Zubiaurre J. B.	3 F. Beazley	3|55	Saint Wolf	La Cerny	Carlos Bustos
Un Momento	4 El Pintao	3|55	Crocus	Niké	Sgdo. Rodríguez
Trafalgar	5 Pontón	3|55	Ducato	Portefia II	Emilio M. Ochoa
La Montonera	6 La Fourmi	3|51	Palospavos	La Cigale	Corn. Fernández
Ana	7 Mahoma	3|51	Moloch	Mariposita	Fco. Aparicio
General Acha	8 Rosellón	3|51	Mollk	Kiká	A. Guadalupe

7a. carrera Premio SERIO (1925)—1700 metros A las 16.00

Handicap para todo caballo ganador de más de $ 5000.

Premio $ 6000 al 1o., 1500 al 2o. y 900 al 3o.

Propietario		e. k.	Padre	Madre	Cuidador
Wéllington	1 Paramount	4|60	Perrier	Mystify	A. L. Lhuillier
Yerúa	2 Regalón	3|57	Tullibardine	Reaveley	Fco. Maschio
San José	3 El Cotufa	3|53	Crocus	Doña Sarita	Rosendo Aquino
Irlanda	4 Le Soldat	3|52	Le Temps	La XII	José Bentancur
Haras El Moro	5 Promesa	3|51	Dusty Miller	Promisión	Jenaro Larrosa
La Chocha	6 María Elvira	4|51	D. Jubilée	Berrybird	Angel J. Penna
Monzón	7 Bougie	4|49	Polar Star	Tea	Vte. Fernández

8a. carrera Premio ASTEROIDE II (1926)—2500 metros A las 16.30

Handicap para todo caballo ganador.

Premio $ 6000 al 1o., 1500 al 2o. y 900 al 3o.

Propietario		e. k.	Padre	Madre	Cuidador
Yerúa	1 (Lunático	4|60	S. Emilion	Golden Moon	Fco. Maschio
Faithful	2 (Henry Lee	3|56	Y. Majesty	Enérgica	Idem
Petite Ecurie	3 Curicó	4|56	Dusty Miller	Cantarela	Jenaro Larrosa
Bisturí	4 Salgón	4|55	Y. Majesty	Alharazada	Alfredo Callejas
Cantón	5 Juvencia	3|53	Craganour	Jacinta	Benj. J. Sánchez
Iceache	6 Ramuntcho	3|51	The Panther	Ronguisa	Rosendo Aquino
Los Yuyos	7 Benavente	4|49	Larrea	Blaze	Juan V. da Silva
Asteroide	8 Royal Mouth	3|45	Cuyano III	Royal Blood	A. L. Lhuillier

CASA DE SUERTE SON YA 201 GRANDES

Remitidas por Laser a sus clientes. Casa más antigua y acreditada, única con Patente Nacional $ 10.200 m|n.

LOTERIA DE BENEFICENCIA NACIONAL, GRAN SORTEO EXTRAORDINARIO

A efectuarse el 8 de Julio de UN MILLON Entero $ 170.— Décimo „ 17.—

YA ESTA EN CIRCULACION Y SE REMITE A VUELTA DE CORREO.

A cada pedido agréguese $ 1.- para gastos de envío certificado y remisión de extracto.

Giros y órdenes a nombre KALMAN LASER Av. de Mayo 838 Buenos Aires

NOTA.—Para los revendedores, precios especiales, consúltenos.

CAMPEONATO DE PELOTA

Los partidos de anoche

Prosiguió anoche disputándose el campeonato argentino. De los encuentros anunciados, el de Hindú y San Isidro fué aplazado para hoy, a pedido de los de San Isidro, por el fallecimiento del Dr. Rafael Cullen.

En la cancha de Racing, el team local jugó en primera y segunda categoría con Gimnasia de Bernal, venciendo en ambas el equipo local por 40 a 30 y 30 a 18, respectivamente.

El equipo del Club Universitario de Buenos Aires, en la cancha del Club Floresta, se impuso al de Obras Sanitarias por 30 tantos a 15.

Hoy jugarán en primera y segunda categorías: Club de Pelota de Quilmes v. Gimnasia y Esgrima de La Plata. Estudiantes de La Plata v. Belgrano y Burzaco v. F. C. Oeste; en segunda categoría Gimnasia y Esgrima v. Dirección de Alumbrado, y en primera, Laurak Bat v. Vasco-Francés, a sare.

BASEBALL

Los matches de baseball jugados en Nueva York

Nueva York, 2 (AP). — Con los siguientes resultados finalizaron los partidos de baseball jugados hoy: Liga Nacional: Nueva York-Cincinnatti, 5-4; Filadelfia-Pittsburgh, 3-7.

Liga Americana: Chicago-Boston, 7-2; Detroit-Nueva York, 0-2; Cleveland-Filadelfia, 4-8; St. Louis-Wáshington, 2-11. No se jugaron otros partidos.

CONSCRIPCION DE SOCIOS EN EL CLUB M. NACIONAL

El Club Motociclista Nacional realizará una conscripción de socios, y con ese fin se ha dispuesto suprimir la cuota de ingreso que rige actualmente, previo pago de cinco mensualidades adelantadas. La cuota mensual es de dos pesos.

En los siguientes locales se recibirán inscripciones: Moreno 2895, de 17 a 20; Esmeralda 142, Cangallo 1422, Corrientes 1121, Urán 38, Billinghurst 2069, Cabildo 3080, Aráoz 583, Ecuador 383, Rivadavia 5311 y Bernardo de Irigoyen 1621.

La conscripción comenzará el 10 del actual y finalizará el 10 de julio, habiéndola determinado la próxima apertura del autódromo de San Martín.

ORGANIZA UNA EXCURSION EL MOTO CLUB ARGENTINO

Bajo los auspicios de este club se realizará el domingo próximo la cuarta excursión social por la disputa del Premio Mototurismo 1927.

El itinerario fijado es el siguiente: Plaza del Congreso, Rivadavia, Morón, Merlo, Marcos Paz, Las Heras y Lobos, donde se dará por terminada la prueba.

PRUEBAS ATLETICAS

Asociación Cristiana de Jóvenes

El departamento físico de la Asociación Cristiana de Jóvenes ha preparado para el 19 del actual un cross-country sobre la distancia de cinco kilómetros, reservado para perdedores en estas pruebas. La clasificación será individual y por equipos. Las inscripciones, cuyo precio ha sido fijado en 1 y 5 pesos, respectivamente, se recibirán hasta el 15, a las 19, en Paseo Colón 161.

El primer torneo interno de la institución se llevará a efecto el 3 de julio, a las 9. Las pruebas, con handicap, abiertas a todo socio, serán las siguientes: carreras llanas de 100 y 1500 metros llanos; 110 con vallas, salto en largo y lanzamiento de la bala. Las inscripciones se recibirán hasta el 28 del actual.

VAN A SER ESTUDIADAS DOS AVENIDAS COSTANERAS SOBRE EL RIO PRIMERO

El gobernador designó una comisión que estudiará la realización de la obra

TIERRAS AFECTADAS

(De nuestra agencia en Rosario)

CORDOBA, 2.—El gobernador, doctor Cárcano, tiene a estudio la construcción de dos avenidas costaneras sobre ambas márgenes del río Primero, desde Las Rosas al pueblo San Vicente, obra con que se daría un gran paso en el embellecimiento de la ciudad.

Con el fin de ponerse en comunicación con los propietarios de las tierras que ocuparían esas avenidas, ha designado una comisión encargada de buscar la solución y aconsejar el temperamento que más convenga.

El comisionado en Río Cuarto efectuó algunas gestiones

CORDOBA, 2. — Llegó, procedente de Río Cuarto, el comisionado del Gobierno, D. Damián Fernández, con objeto de gestionar en esta Capital algunos asuntos relacionados con los intereses de dicho departamento y para la misión que le ha sido encomendada. El Sr. Fernández muéstrase satisfecho por los primeros resultados obtenidos en sus funciones. Parte de diversas medidas adoptadas para normalizar la situación, procurando iniciar el saneamiento requerido de manera tan urgente, se ha recibido con beneplácito algunas designaciones hechas por el mismo, como la de D. Benjamín Castellano para asesor de la policía, uno de los vecinos más caracterizados y respetables, desvinculado en absoluto de todo interés político del lugar. También ha unido el Sr. Fernández a un grupo de personas representativas del departamento, sin distinción de colores partidarios, en una comida que ofreció retribuyendo atenciones, y la cual fué aprovechada para recoger informaciones de los más opuestos orígenes acerca de los problemas que afectan a Río Cuarto.

En esta Capital dicho comisionado ha procurado, en primer lugar, la liquidación de las planillas de sueldos de la policía del departamento, con el fin de poner al día al personal, recabando, además, el envío de diversos elementos, como uniformes, abrigos, monturas, correaje, etcétera, para uso del mismo. Hoy regresará el Sr. Fernández para la referida ciudad.

D. MARCELINO MONTAGNE

Su fallecimiento

CORDOBA, 2. — Víctima de una rápida enfermedad ha dejado de existir D. Marcelino Montagné, vinculado a diversos círculos de actividad de esta Provincia. El extinto, que militaba en el Partido Radical, era hermano del actual ministro de Gobierno D. Hipólito Montagné.

Constituyóse la comisión técnica del canal a Santa Fe

CORDOBA, 2. — Con la presencia del gobernador y el ministro de Obras Públicas, constituyóse la comisión encargada de estudiar la practicabilidad del proyectado canal de navegación desde Córdoba al río Paraná. Los designados, ingenieros Luis Achával, Fernando Romagosa y Belisario Caraffa, comunicaron su constitución a los miembros de la comisión similar de Santa Fe, los que vendrán a ésta con el fin de iniciar su cometido.

Se nombrará nuevo comisario de órdenes

CORDOBA, 2. — El Poder Ejecutivo dictará hoy un decreto nombrando para desempeñar el cargo de comisario de órdenes de la policía de la Capital, que se halla vacante por renuncia de D. Alfredo Maldonado, al mayor retirado Faustino Velázquez.

Una menor sufrió quemaduras graves

CORDOBA, 2. — Un grave accidente que hace temer un desenlace fatal ha ocurrido anoche en una casa de la calle Estados Unidos esquina Pellegrini. Sobre una cama donde dormía la criatura de 4 años María Ester Valle cayó una vela encendida que se hallaba encima de la mesa de luz, comunicando el fuego a las ropas. A los gritos de la víctima acudieron los miembros de la familia, retirando a María Ester, que presenta en el cuerpo quemaduras de importancia.

Centro de Ingenieros

CORDOBA, 2. — El Centro de Ingenieros resolvió crear comisiones asesoras que tendrán variadas finalidades.

Teatros

CORDOBA, 2. — Efectuóse anoche en el Teatro Novedades la función en honor y beneficio del primer actor Rogelio Juárez, poniéndose en escena "El último bravo", de Muñoz Seca, que mereció prolongados aplausos por su correcta interpretación. El público, que llenaba la sala, escuchó al final de la función un monólogo recitado por el Sr. Juárez, que fué muy festejado.

ENTRE RIOS

Realizan numerosas reuniones todos los partidos políticos

PARANA, 2.—Los partidos políticos, a medida que se acerca el término de la propaganda partidaria, realizan numerosas reuniones y conferencias radiotelefónicas.

Se ausentaron para Victoria el senador nacional D. Luis L. Etchevehere y D. Loreto J. Beracochea.

PEDIDO VECINAL

Los propietarios del pueblo San Martín piden a la Intendencia diversas mejoras para la vialidad

(De nuestra agencia en Rosario)

CORDOBA, 2.—Propietarios del pueblo San Martín, municipio de esta Capital, han elevado una nota a la Intendencia solicitando diversas mejoras para dicho barrio. Dice la nota, entre otras cosas:

"Ha llegado a nuestro conocimiento que muy en breve se dará comienzo a las obras de pavimentación de la importante arteria Bulevar Castro Barros, paso obligado del turismo a nuestras sierras, y aun cuando todavía pesa sobre nosotros el resultado del anterior pavimento, de tan pésimos resultados, desgraciadamente, complacidos hemos recibido esta noticia, que representa un gran adelanto edilicio, en el que, lo reconocemos en justicia, está empeñada la administración municipal, que tan dignamente y con celo no igualado usted preside.

"Ahora bien; la obra no quedaría completa si antes de efectuar esos trabajos no se llevan a cabo otros, que ya en una oportunidad hemos reclamado de esa Intendencia y que vienen a ser el complemento obligado de la misma.

"Nos referimos a la línea de edificación de la acera oeste del bulevar mencionado, en la cual unas cuantas propiedades ocupan no sólo una buena parte de la acera, sino, en algunos casos, parte de la calle, impidiendo así la colocación regular del cordón, a la par que dando un aspecto antiestético y desmejorando el efecto de la edificación de bellas formas que viene siendo la preocupación de los propietarios que han levantado bellas viviendas".

Agregan luego los peticionantes que solicitan también el cumplimiento de lo ya sancionado respecto a la apertura de las calles Soler y Brandsen y la unión de la calle Europa con Coronel Olmedo, que sería arteria de tráfico con el centro de la ciudad, y para lo cual no habría que expropiar nada más que una faja de cincuenta metros, con lo que quedarían resueltos los más apremiantes problemas del pueblo San Martín.

Termina diciendo la nota:

"Una publicación reciente anuncia que en la nueva licitación de macadam asfáltico se comprende la calle Martín García, de este pueblo, desde Obispo Ceballos hasta Pirovano. Ahora bien, señor intendente: otras varias calles merecen y necesitan ser comprendidos en esta licitación, pero, como medida de urgencia y complemento obligado, forzosamente habrá que incluir a Fa-

A LAS BOLAS
25 de MAYO 163
EXCEPCIONAL LIQUIDACION
DE
OBJETOS DE ARTE Y PARA REGALO, ALHAJAS A SU VALOR INTRINSECO, ANTIGUEDADES, etc. etc.
POR CESACION DE NEGOCIO

—Hasta el 1o. del corriente la oficina local ha enrolado 2339 ciudadanos, cantidad que, sumada a los que ha enrolado la oficina que funciona en Martínez, equivale a un poco más del 50 por ciento de los inscriptos en el padrón del partido.

Queda así demostrado el poco interés que el cumplimiento de esta obligación ha despertado en la localidad, o bien, que la oficina enroladora se verá precisada, en los pocos días que restan, a hacer frente a una tarea abrumadora, imposible de satisfacer si todos los ciudadanos remisos concurrieran a última hora a enrolarse.

—El próximo domingo, a las 10, realizará el Concejo Deliberante su primera sesión ordinaria.

Eligió sus nuevas autoridades una asociación de Wilde

WILDE, 2.—La Asociación Cooperadora pro Niños Escuela No. 20 realizó asamblea general, eligiendo su Comisión Directiva para el próximo ejercicio, en la siguiente forma:

Presidente, R. J. Bottaro; vicepresidenta, Srta. María F. Alvarez; tesorero, Juan Amat; protesorera, señorita Blanca Bombonato; secretario, José Puzos; prosecretario Agustín Antola; vocales, Pedro Lucía, Srtas. Gasparini, Portas, Carretero, Cagnoni y Sra. L. Bordanich.

La nueva comisión recibe la sociedad con un capital en efectivo de pesos 199.15, además de muchos útiles y muebles adquiridos por las anteriores con la contribución del pueblo.

En Pilar se constituyó la subcomisión de contribuyentes

PILAR, 2.—A invitación del presidente de la Liga de Contribuyentes, don Joaquín S. de Anchorena, constituyóse en esta localidad una subcomisión, que se encargará de formular y presentar

BUENOS AIRES

Será aumentado en Quilmes el servicio de alumbrado

En esa ciudad, Bernal y Berazategui se ha dispuesto la colocación de nuevos focos

La Municipalidad, satisfaciendo peticiones de vecinos, ha dispuesto el aumento de focos para el alumbrado, los que serán ubicados en los siguientes puntos:

Calles Nicolás Videla y Sáenz Peña, Garimaldi y vía del ferrocarril, Andrés Baranda y Sin Nombre, José A. Matienzo y Bernardo de Irigoyen, Garibaldi y Sáenz Peña, José A. Matienzo y Torcuato de Alvear, Doce de Octubre y Manuel Quintana, Brandsen y Sáenz Peña, Doce de Octubre y Azcuénaga y Doce de Octubre y General Urquiza.

Además, dispuso colocar dos nuevos focos en Bernal y en Berazategui.

—Se inició el pago de los maestros y alquileres de locales por el mes de abril próximo pasado.

—El sábado próximo, a las 21, se llevará a efecto una velada teatral en el Teatro Colón, de ésta, organizada por la Comisión de Damas Pro Templo del Sagrado Corazón de Jesús, en beneficio de la terminación de las obras.

Será representada una comedia, en cuyo desempeño intervendrán conocidos jóvenes y señoritas de la localidad, integrando el programa el dúo Magaldi-Noda con diversos números de su repertorio de arte nativo.

Solicitaron vagones los cargadores de cereales de Capitán Sarmiento

CAPITAN SARMIENTO, 2. — Los cargadores de cereales por la estación local dirigieron un telegrama al contador de tráfico del F. C. Central Argentino en Pergamino, rogándole la provisión de vagones vacíos, manifestándole que la falta de ellos les irroga serios perjuicios.

Se impone que se acceda a tal solicitud, pues los galpones están abarrotados de cereales; hay en la estación pilas que se hallan a la intemperie, y en las chacras existe también un stock importante que no se movilla ante la inseguridad de poderlo cargar.

Sigue sin constituírse el C. Escolar de S. Isidro

SAN ISIDRO, 2.—Se ha cumplido un mes desde que esta Municipalidad ha sido reintegrada al goce de su autonomía, y, sin embargo, sólo ha conseguido regularizar en parte su función institucional.

El Consejo Escolar no está aún constituído, manteniéndose en una perjudicial aceralía, de la que derivan todos los inconvenientes que ya hemos puntualizado, debido a la no incorporación de los consejeros últimamente electos, siendo de lamentar que no se note ningún interés por regularizar esa situación.

LA NUEVA VALUACION PODRA TERMINARSE A FIN DEL MES EN CURSO

En varios departamentos de la Provincia los trabajos han quedado definitivamente terminados

MENSAJE DEL P. E.

SANTA FE, 2.—El Poder Ejecutivo remitió a la Legislatura un extenso mensaje, acompañando copia del decreto de fecha 24 de marzo de 1927 por el que se fija la tasa impositiva que corresponde pagar a los inmuebles de la Provincia, de acuerdo a la nueva valuación.

En el mensaje el Ejecutivo hace saber que las tareas de la nueva valuación se encuentran definitivamente terminadas en los departamento de Nueve de Julio, San Martín, Castellanos, Vera, General Obligado, Garay, San Javier, San Justo, Belgrano y San Lorenzo, calculándose que para fines del actual mes estará totalmente terminado ese trabajo en toda la Provincia, siempre que los jurados departamentales de las reclamaciones pertinentes con motivo de la última revaluación. Esa subcomisión quedó integrada en la siguiente forma:

Presidente, Horacio Montenegro; vicepresidente, Luis M. Varela; secretario, Nicolás Pandolfo; vocales, Angel Alonzo Reyes, Pedro Marzano, Antonio Pagani, Manuel Rodríguez, Pedro Lagrave y Pastor Ballester. Se celebrará otra reunión el 7, a las 14, en el local del Centro Comercial e Industrial, acto al cual han sido invitados los mayores contribuyentes para acordar y proceder a la inmediata preparación de las fichas, las que serán presentadas a la Junta Central encargada de la revisión del avalúo inmobiliario.

Resolvióse reorganizar un comité de la Unión Cívica Radical antipersonalista en San Fernando

SAN FERNANDO, 2. — En la última sesión realizada por el Comité Central de la Unión Cívica Radical antipersonalista, que preside D. Luis C. Mensi, se resolvió proceder a la reorganización del Comité de la Juventud, el 18 del actual, a las 21, en el local del mismo.

Fué designada una comisión de prensa, la que quedó formada por los señores Tancredo Raffo, Antonio P. Vaccaro, Horacio Marquesi, Jacinto C. Rivas y Francisco Vázquez (hijo), que se encargará de comunicar a los diarios las resoluciones del comité, no siendo válidas las informaciones que no emanen directamente de dicha comisión.

—Profundo sentimiento de pesar ha causado el fallecimiento del antiguo convecino D. Esteban Genta, caballero extensamente vinculado en esta localidad. Sus restos fueron inhumados hoy en el cementerio local, ante numerosa concurrencia.

—Enferma la Srta. Rosa Fortunato.

—Completamente restablecido D. Rómulo Turolo.

Compromiso matrimonial

OLIVOS, 2. — Será formalizado el compromiso matrimonial de la señorita Livia A. Grondona con D. Emilio H. Gallo.

Casamiento

BERNAL, 2. — El sábado próximo será consagrado en la iglesia parroquial de ésta el matrimonio de la señorita Sara Di Bella con don Francisco Vázquez, destacados jóvenes de nuestra mejor sociedad.

En la ceremonia religiosa actuarán como padrinos, en representación del novio, D. Justa M. de Novella, y por parte de la contrayente, don Fermín Novella. El acto civil se efectuará el mismo día.

Con motivo de su enlace, que dará lugar, sin duda alguna, a una nota social de destacadas proporciones, ambos contrayentes han recibido numerosas demostraciones de simpatía de sus amigos.

Realízose en Balcarce un torneo de ajedrez

BALCARCE, 2.—Patrocinado por el Círculo Ajedrecista de Balcarce se realizó un interesante torneo de ajedrez, en los salones del Centro Comercial e Industrial, para la división de categorías.

En primera categoría correspondieron los premios a los señores Eduardo C. Neto Gutiérrez, primer premio, medalla de oro; Juan Toniatti, segundo, medalla de plata. Segunda categoría: primer premio, Juan Antonio González, medalla de plata; segundo, Miguel Atenni, medalla de plata. Tercera categoría: primer premio, Emilio L. González, y segundo, Juan Andersen.

Finalizó la partida entablada entre los Sres. Felipe Fossati y Eduardo C. Neto Gutiérrez por el título de campeón de Balcarce, correspondiendo el triunfo al primero por 5 1|2 puntos contra 4 1|2 que obtuvo el segundo.

BAHIA BLANCA

En Puerto Belgrano ocurrió un lamentable accidente

Un automóvil en que viajaban dos suboficiales del acorazado Moreno se precipitó al agua

BAHIA BLANCA, 2.—En Puerto Belgrano se ha producido hoy, siendo las 22, un lamentable accidente que costó la vida a dos suboficiales del acorazado Moreno y al conductor del automóvil en que aquéllos viajaban.

Según las informaciones llegadas de aquel punto, los nombrados habían salido de ésta en el automóvil de alquiler número 267, chapa del año 1926, guiado por un conductor llamado Francia. Se dirigían a la zona portuaria militar, después de haber estado en esta ciudad durante algunas horas. Al llegar al puente que existe junto a la Escuela de Aviación el conductor, quizá por efecto de la niebla reinante, creyó encontrarse sobre aquél y prosiguió la marcha, cayendo el vehículo al agua violentamente. A consecuencia de la forma en que se precipitó el automóvil el conductor y los pasajeros, que resultaron ser los suboficiales Pugliesse y Etchart, perecieron ahogados.

No se ha podido establecer si en el mismo vehículo viajaba también un cabo principal del referido buque de la Armada.

PEQUEÑAS DELICIAS DE LA VIDA CONYUGAL

Dibujos de GEO McMANUS

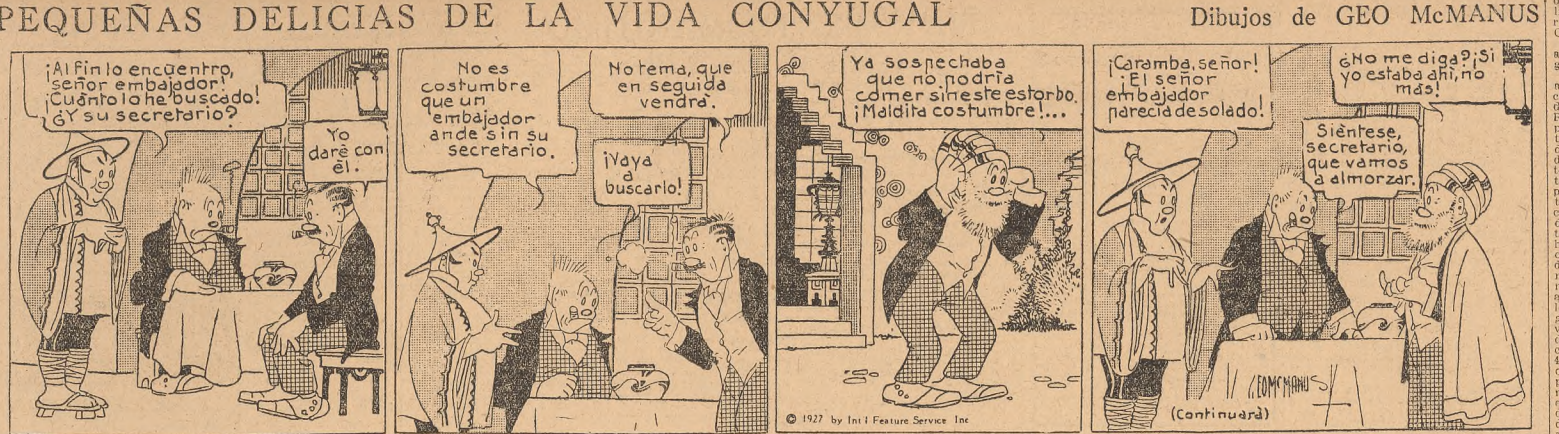

AHORRE TIEMPO Y DINERO DICTANDONOS SU AVISO POR TELEFONO AL 33 AVENIDA 7000

EL PERIODO LEGISLATIVO DE CORRIENTES VA A SER INAUGURADO EN BREVE

Una vez constituída la Cámara de Diputados el gobernador hará la convocatoria respectiva

EL MENSAJE

CORRIENTES, 2. — La sanción del Senado sobre las elecciones complementarias, es motivo de agitación del ambiente político, aunque se cree que los ánimos habrán de serenarse.

Falta ahora que la Cámara de Diputados se reuna mañana para aprobar la últimas elecciones. Constituído este cuerpo y organizada la Legislatura, el gobernador convocará inmediatamente a elecciones ordinarias y a la asamblea legislativa para dar lectura al mensaje, que ya tiene listo.

Se nombró el subsecretario del Gobierno

CORRIENTES, 2. — Fué nombrado subsecretario del Ministerio de Gobierno D. Rafael M. Lubary, que desempeñaba la secretaría de Policía. Suena como candidato para reemplazarlo don J. Borda, dirigente autonomista de Curuzú Cuatiá.

Santa Fe y Rosario, que son los que exigen una labor más intensa, cumplan debidamente con sus cometidos.

REPRESION DEL JUEGO

Un miembro del bloque radical personalista de la Cámara de Diputados presentará un proyecto

SANTA FE, 2. — El diputado por el departamento de la Capital D. Romeo E. Bonazzola, perteneciente al radicalismo personalista, presentará en la primera reunión que celebre la Cámara de que forma parte un proyecto de ley sobre represión del juego en la Provincia.

Un centenario ha sido enrolado en la Capital

SANTA FE, 2. — En una de las oficinas locales del enrolamiento general se presentó, obteniendo su nueva libreta, el ciudadano Angel Benítez, nacido en Misiones el año 1825.

El ciudadano de referencia, que se domicilia en esta Capital a pesar de sus 102 años de edad, conserva todas sus facultades.

Hoy deberán reunirse ambas Cámaras legislativas

SANTA FE, 2. — De acuerdo a la citación, mañana deberán celebrar sesión ambas Cámaras Legislativas de la Provincia, no siendo difícil que fracasen las reuniones por falta de quórum.

Siguen llegando con atraso a Verónica los trenes del Ferrocarril del Sur

VERONICA, 2. — Siguen llegando a ésta con notable atraso los trenes del Ferrocarril del Sur. Como a pesar de las reclamaciones que se han hecho a la empresa, ésta no regulariza sus servicios, convendría que interviniera la Dirección General de Ferrocarriles, que ahora parece resuelta a exigir que se corrijan las deficiencias de que adolecen todas las líneas y los abusos en que incurren.

AVELLANEDA

Estableciόse ua nueva línea de ómnibus

Ha causado satisfacción en el vecindario la inauguración por la empresa Anglo-Argentina de una nueva línea de ómnibus.

La nueva línea, que estará señalada por la letra F, funcionará desde el Puente Pueyrredón hasta Gerli, de acuerdo con el siguiente recorrido:

De Puente Pueyrredón por la Avenida Mitre, Nueve de Julio, Belgrano, Güemes, Lacarra, Bustamante hasta Gerli, regresando por las mismas calles al punto de partida.

Con esta línea se beneficia a los pueblos de Echenagucía, Gerli, Villa San Martín, Villa Aurora, etcétera, habiendo ahora un servicio directo desde el radio central de Avellaneda hasta la estación del Ferrocarril Provincial de Buenos Aires.

CORRIENTES
1176 - 80 y 82
Amplio
LOCAL
y dependencias
SE ALQUILAN
Tratar en los mismos

LA FALTA DE PAGO DE CUOTA CONCORDATORIA JUSTIFICA LA QUIEBRA

La fuente del artículo 22 de la ley No. 4156 es el Código de Comercio del año 1889

FALLO DE UN JUEZ

Los Sres. Joaquín Tornamira y Cía. se presentaron ante el Juzgado del doctor Alfredo Labougle, secretaría Williams, solicitando reunión de acreedores, a fin de que se adjudicaran los bienes de la firma, por no poder cumplir el concordato aceptado en la junta de verificación de créditos.

El juez Dr. Labougle, al resolver la petición, expresa que la ley 4156 ha establecido el concordato y la adjudicación de bienes, como medios preventivos de la declaración de quiebra.

La mencionada ley tiene como fuente inmediata las disposiciones del Código de Comercio de 1889, referentes al concordato y la adjudicación de bienes; y tan es así, que existen artículos del Código referido adoptados textualmente por la ley actual, aun cuando ambas instituciones figurasen como medios de solución o liquidación del juicio de quiebra.

Ahora bien, estos medios de solución sólo eran adoptados por los acreedores, en forma alternativa, es decir, que, no aprobado el concordato era llegada entonces la oportunidad de proponer la adjudicación de bienes, como lo dispone el artículo 1564 (Código de 1889), al permitir tal deliberación por parte de la junta "en defecto de concordato". No es otra, dice el Dr. Labougle, la interpretación que debe darse a la ley número 4156, teniendo en cuenta los antecedentes nacionales a que hace referencia.

Por otra parte, agrega, el artículo 22 de la ley 4156, abona esta tesis cuando dice "se podrá solicitar del juez la reunión de acreedores, en caso de nueva insolvencia para proceder a la declaración y liquidación de la quiebra.

Reconocido el estado de "cesación de pagos" por la imposibilidad de cumplir con las obligaciones concordatorias, el Juzgado no puede citar a los acreedores para tratar un nuevo medio preventivo, cuando en realidad tal convocatoria se encuentra en "efectiva cesación de pagos": en efectivo "estado de quiebra", desde el momento que aquélla es un hecho generador de esta última, siendo sólo la resolución judicial un acto de mero reconocimiento de aquel estado, como lo prueba la misma ley en la calificación que efectúa en su artículo 76.

Por tales consideraciones el doctor Labougle no hizo lugar al pedido de convocación de los acreedores a una segunda reunión, declarando en quiebra a la firma J. Tornamira y Cía., estableciéndose como negocio de máquinas de coser en la calle Alsina 747. Resultó sorteado el contador D. Ernesto J. Bassi, quien informará en la junta de verificación de créditos del 11 de junio, a las 14.

El enrolamiento de infractores

Ante el Juzgado Federal a cargo del Dr. Escobar se presentó D. José Tellatta denunciando que, no obstante haber exhibido su libreta de enrolamiento militar, en una oficina que funciona en la calle Quito 4101, por considerarlo infractor, se le negó su enrolamiento.

En vista de esta denuncia, el juez federal, teniendo en cuenta la jurisprudencia sentada sobre el particular, ha dispuesto que se haga conocer al Ministerio de Guerra, que la ley de amnistía no establece salvedad alguna que autorice a rechazar el enrolamiento de ciudadanos que, como el recurrente, se presenta diariamente a las oficinas respectivas con objeto de cumplir con las disposiciones de la ley número 11.386.

Fué condenado el matador de un agente

Pablo Trevisi o Treviso, italiano, de 27 años, soltero, vendedor ambulante, fué procesado por haber dado muerte de un balazo en la esquina de San Luis y Pueyrredón al agente de policía Víctor M. Córdoba, quien intentó detener al procesado que huía perseguido por el cabo Teodoro Barrios, y contra quien había hecho fuego anteriormente.

El juez que entendía en el proceso condenó a Trevisi a sufrir la pena de 20 años de prisión, pedida por el agente fiscal.

Recurrida esta sentencia, la Cámara de lo Criminal, en su último acuerdo, la ha confirmado por los votos de los camaristas Dres. Ortiz de Rozas, Ramos Mejía, Luna Olmos, Ramos y Coll.

Hizo presente el Tribunal que, teniendo en cuenta, la forma en que el procesado cometió el delito y sus antecedentes personales, la pena debía haber sido la de reclusión perpetua, la que no es posible imponer por falta de recurso acusatorio. Las mismas razones impiden aplicar la accesoria de reclusión, por tiempo indeterminado, en un paraje de los Territorios del Sur.

Cámara Federal

Este Tribunal en su acuerdo último dictó sentencia en los asuntos siguientes:

D. Antonio Martínez, por infracción al artículo 2o. de la ley 8128; de acuerdo con lo resuelto en casos recientes por la Cámara, revoca la resolución recurrida y hace lugar al pedido de entrega de la libreta de enrolamiento del recurrente, declarando que la ley de amnistía No. 11.386 es amplia, no procediendo reducir el alcance de la misma, como lo hace el fallo recurrido. Señores Egidio Manolio, Pedro Luis Jefás y Manuel G. García Fernández, solicitando excepción del servicio militar; revoca la resolución recurrida y declara que los nombrados han justificado hallarse comprendidos dentro de las causales de excepción invocadas. D. Agustín Vaninetti, excepción del servicio militar; confirma la sentencia del inferior que no hacía lugar al pedido. Doña Rosa Aguirre; confirma el fallo que no hacía lugar al pedido de jubilación por invalidez. Da. Carmen R. de García; revoca la decisión de la Caja de Ferroviarios, declarando que el pago de la pensión acordada al recurrente debe efectuarse desde la fecha del fallecimiento del causante, debiendo la Caja practicar dos liquidaciones, una hasta el 15 de enero de 1924, fecha de la promulgación de la ley 11.308 y otra desde la vigencia de la misma, con arreglo a sus disposiciones. D. Francisco Passiarelli, solicitando devolución de aportes ferroviarios; confirma lo resuelto por la Caja, por haber sido declarado cesante por justa causa.

Cámara Civil Segunda

En su acuerdo último este Tribunal dictó sentencia en los juicios que siguen:

Municipalidad de la Capital contra los Sres. Schnapiro y Kiva; confirma la sentencia que mandaba llevar la ejecución adelante. D. Ceferino Farías contra D. León Gourkini; confirma la sentencia que hacía lugar a la demanda, con costas. D. Juan Francisco Lanza contra D. Salvador Grasso; modifica la resolución del inferior. D. Cayetano Bonfiglioli contra Da. Mercedes Peralta Ibarra, sobre consignación; confirma la sentencia que admitía la acción, con costas. D. Pedro Tiessi y otros contra D. Buenaventura Espinach, sobre daños y perjuicios; revoca la sentencia del inferior que no hacía lugar a la demanda. D. Juan J. Fortini contra D. Arturo Zoppi; modifica la resolución del juez, con costas. Da. Elisabet, T., viuda de Guarchi contra D. Luciano Brañeiro; modifica la sentencia del inferior que no hacía lugar a las excepciones opuestas. D. Mariano Alfonso contra la Compañía Auto Omnibus del Plata, sobre daños y perjuicios; confirma la sentencia en lo principal y modifica en lo que respecta a las costas. D. Orfeo Pinasco contra D. Juan B. Lalucat; revoca la sentencia del inferior que admitía la acción, con costas. D. Eduardo Albert y otros contra el Gobierno Nacional, sobre devolución de fondos; modifica la sentencia del juez. D. Andrés González Vázquez contra don Eugenio Cioppo, sobre daños y perjuicios; confirma la resolución que rechazaba la demanda, con costas. D. A. Alvarez Reynoso contra D. Roque Pisani; confirma la sentencia que rechazaba la demanda. Sres. Santiago Maraggi y Hermanos contra D. Juan A. Malcolm; confirma.

Convocatoria

Fué proveída ayer por el juez doctor Matienzo, secretaría del Dr. Labougle, la convocatoria de D. José M. Méndez. Interventores fueron designados los señores Scholl y Cía., Viuda de Curso e hija y B. Espelo. Resultó sorteado el contador D. Alfredo Quedrelli.

Quiebras

Por error dijimos ayer que el juez Dr. Britos, por la secretaría Zuviría, había declarado en quiebra a la firma Enrique Weygand y Cía., cuando, a pedido de estos señores, el juez decretó la quiebra de D. J. B. Pope, designando contador a D. Aquiles A. Gurino, quien informará en la audiencia del 15 del actual, a las 14.

—Fueron decretadas ayer las quiebras que siguen:

Por el juez Dr. Labougle, secretaría Maschwitz:

Sres. Sánchez Miñán y Cía., a su pedido, librándose oficio al juez doctor Matienzo, secretaría Zavalía Lagos, donde también había sido declarada la quiebra con anterioridad.

—Por el juez Dr. Matienzo, secretaría Zavalía Lagos:

D. Guillermo Feldman, establecido con negocio en la Avenida San Martín 1756. Activo, 1794 pesos; pasivo, 4296.80.

Junta de acreedores

Se realizó ayer la junta de acreedores de la quiebra de D. León Ostrogue. Activo, 2700 pesos; pasivo, 6968.65. Síndico liquidador, D. Federico Toucher. Juez Dr. Matienzo, secretaría Zavalía Lagos.

Causas criminales

En un campamento de obreros del Ferrocarril de Santa Fe, cerca de la estación Haumonia (Chaco), el 24 de octubre de 1924 fué muerto Hipólito Luque por Inocencio Esquivel, a quien se siguió proceso, siendo condenado por la Cámara Federal de Paraná a sufrir la pena de 15 años de reclusión, como reo de homicidio simple, sentencia que fué apelada por el defensor oficial, de acuerdo con el artículo 3o., inciso 5o. de la ley número 4055, para ante la Corte, cuyo Tribunal requirió la opinión del procurador general de la Nación, Dr. Rodríguez Larreta, emitiéndola éste en el sentido de que corresponde la confirmación de la sentencia recurrida, por ser justa, dada la modalidad del delito, personalidad del delincuente y de la víctima, y demás reglas señaladas por el artículo 41 del Código de Procedimientos.

—El juez Dr. Pessagno pronunció ayer sentencia en los procesos que siguen:

Domingo Fernández, argentino, de 19 años, soltero, peón de stud, por homicidio en la persona de Eustaquio Páez; dos años y 10 meses de prisión. Manuel Rodríguez, español, de 20 años, soltero, peón, por hurtos reiterados; un año y tres meses de prisión, en forma condicional. Francisco Aquino, argentino, de 29 años, soltero, jornalero, por hurto; dos años de prisión. Alfredo Bertoni, argentino, de 25 años, soltero, peón, por violación de domicilio; absuelto. Juan Picheuta, italiano, de 35 años, casado, carnicero, por hurto; tres años de prisión. Juan Carlos Salvi, argentino, de 23 años, soltero, empleado, por hurto; un año de prisión, en forma condicional. Ergininio Méndez, español, de 25 años, soltero, lavacoches; dos meses de prisión, en forma condicional. Alberto Lovese, argentino, de 29 años, lechero, por abuso de armas y lesiones; dos años de prisión. Juan Miguel Attanasio, italiano, de 44 años, viudo, ilustrador de muebles, por hurto; dos meses de prisión, en forma condicional. Aristóteles Londei, italiano, de 45 años, casado, sombrerero, por quiebra culpable; absuelto. Ramón Palomar, español, de 19 años, soltero, mozo de almacén, por robo; dos años de prisión, en forma condicional. Silvino Fernández, español, de 26 años, soltero, mozo de café, por robo; cinco meses de prisión.

Juicios fallados

El juez Dr. Arriola dictó ayer sentencia en los juicios que siguen:

D. Enrique J. B. Chaillon contra don R. Espinola, rescisión de contrato; rechaza la demanda. Sucesión de D. Pascual Fortini contra D. Victorio Echenrren; admite el desistimiento. D. Enrique J. Lugano contra D. Fermín Pochelu; hace lugar a la demanda, con costas. D. Pascual Fortini (en sucesión), información treintenaria; aprueba la información.

—Falló ayer el juez Dr. Tezanos Pinto los pleitos siguientes:

D. Germán Otero Lozano contra don José M. Lozano y otros; rechaza la demanda, con costas. D. Lorenzo Molteni contra la sucesión de D. Isidro Sommer; desestima la acción, con costas.

Nombramiento

La Cámara de lo Comercial nombró a D. Juan Antonio Gowland Grondona escribiente de la secretaría Williams.

Claridad
Duración
JAZ
LUMINOSO
Brilla en la obscuridad
debido á su cuadrante
•Radio luminoso•
Modelos REPLIC y MODIC
Con cuadrante blanco . $ 8.-
Con cuadrante luminoso $ 10.-
Se fabrican también con repetición.
TRES TAMAÑOS
CLASSIC, REPLIC y MODIC
DESPERTADOR de PRECISION

SEMILLAS
PLANTAS
Av. Vte PELUFFO 623
Bs. As.

A LA CIUDAD DE LONDRES
C. PELLEGRINI y CORRIENTES
VIERNES
EL DIA CLASICO DE LAS
OCASIONES
VISITENOS...
TAPADOS para señoras, en velours de lana.
VESTIDOS para señoras, en géneros de lana. Un gran lote, a . . . . . $ 15.90
GENEROS de lana para tapados y vestidos. Hoy y mañana (todo el día), últimos 2 días de nuestra venta Excepcional
IMITACION PIEL, por metro; para adornos de tapados y vestidos. Ancho 20 ctms. El metro, a. . . . . $ 1.50
Ancho 15 centímetros, a . . . . . $ 1.20
MEDIAS DE SEDA, para señoras. Con costura y refuerzo de algodón mercerizado. Colores de moda. El par, a . . . . . $ 0.50
RETAZOS
DE SEDAS — LANAS — ALGODONES — TELAS BLANCAS — PUNTILLAS, ETC.
TIENDA A LA CIUDAD DE LONDRES
C. PELLEGRINI y CORRIENTES BUENOS AIRES

NO DEMORE
EN PEDIRNOS EL CALZADO QUE NECESITE.
TENEMOS TODA CLASE DE CALZADOS
A PRECIOS INCOMPETIBLES.
ZAPATILLA inglesa, importada, paño escocés de lana, suela de cuero, entresuela de fieltro, cosidas. Para señoras, No. 34 al 41, a . . . . . $ 2.50
Para niñas, como el modelo, y con tiras a la inglesa, No. 26 al 33, a . . . $ 2.20
Para criaturas, igual que el ant., No. 21 al 25 a $ 1.95
BOTIN, "Confortable", suizo, de la afamada marca "Bally", del mejor paño negro que se produce y la confección más esmerada. Para hombres, modelo especial, con broches y cordones, No. 38 al 45 a $ 7.95, y para Señoras con broches o cordones, No. 34 al 41 a $ 6.95
GRAN SURTIDO EN BOTAS DE MONTAR Y CAMPO PARA SEÑORAS, HOMBRES Y NIÑOS
CASA "La Saula" CUALQUIER CALZADO
Av. DE MAYO 933.
RIVADAVIA 930.
Envío al interior sin recargo por flete.
NICANOR M. SIMONETTI

Para los BUENOS PALADARES
Harrods BRINDA ESTA
Excepcional
Oferta
Por HOY,
y mañana
(hasta la hora 12 y 30)
SÉPALA Vd APROVECHAR!
VINOS FRANCESES
SAUTERNES (BLANCO) o MARGAUX (TINTO)
Al precio extraordinario de $ 1.80 La botella sin envase
Por docena $ 21.00
Haga usted en seguida su pedido al Departamento de COMESTIBLES PLANTA BAJA
HARRODS Buenos Aires Ltd - Florida 877

E. PHILLIPS OPPENHEIM 30

"MADAME"

—Esto depende de su estado de ánimo — contestó ella, poco propicia. — Su Señoría almorzará aquí, Guillermo — agregó, volviéndose hacia el lacayo, — envíe el automóvil a la cochera. Ya se telefoneará cuando haga falta. Entretanto — dijo a su acompañante, señalando dos sillas en la terraza. — charlaremos un poco.

Lord Westerton, no salido aún de su asombro, se sentó en una de las sillas.

—¡Luego es cierto que fuí secuestrado! — observó.

Ella lo miró con reproche.

—Debiera avergonzarse por haberme obligado a semejantes métodos de persuasión — declaró Madame.

Sus ojos, el noble. Después de todo, era sorprendente la forma en que se deshilvanaba la madeja, y por un momento llegó a olvidar que tenía setenta y nueve años. Un escalofrío recorrió su cuerpo al evocar los días en que la sola presencia de Madame era como un estimulante de vida.

—Merezco sus reconvenciones, sí.

—Pero, ¿sabía que el llamamiento era por usted? — preguntó ella.

—Lo sabía, sí — admitió el Lord, — pero, para un ser de mi edad, ¿qué más daba eso?

—"Daba" que no ha recibido aún su confesión — amonestó Madame. Todavía la tengo en mi poder.

Lord Westerton frunció el ceño.

—Las locuras que cometemos — murmuró.

—Sin embargo, mejor sería destruirlo — insistió ella.

—Tal vez, sí. ¿Querría destruirlo por mí?

—Con una condición.

El la miró con curiosidad.

—¿Condición? Diga, y haré cuanto pueda por usted. Todos dicen que es usted rica, y además supongo que ha transpuesto ya la cumbre de ese exótico pero bellísimo mundo en que vivimos por algunos años. ¿Qué pretende de mí?

—Se lo voy a explicar en seguida. ¿Recuerda usted la causa que le hizo romper con nosotros tan bruscamente?

—Pues ¿no la he de recordar? — respondió Lord Westerton, friamente. — Rompí con ustedes porque cierto día descubrí que mi hijo se había incorporado también a la pequeña banda de sus afiliados. Los Neófitos eran una sociedad maravillosa, Madame, mas no me negará que hay algo incongruente en la idea de un padre y un hijo persiguiendo los mismos fines que entonces nos impulsaban.

Madame asintió sin dificultad en el inconveniente expuesto.

—La culpa es de esa tonta costumbre inglesa de cambiarse los nombres. ¿Cómo iba yo a adivinar que Hugo Cardinge fuera el hijo del Vizconde de Westerton? ¿Hace mucho que no ve a su hijo? — prosiguió después de una pausa.

La expresión de su visitante se endureció. Sólo la voz, reprimida con tanto cuidado que sus inflexiones tornáronse casi violentas, delataron la intensidad del pesar.

—Desde hace unos diez y seis años — repuso. — Fué por el tiempo en que las pocas libras que le grababa periódicamente al Canadá me fueron devueltas por ausencia del destinatario. Me había ilusionado en creer que la guerra le habría devuelto al mundo, ansioso de nuevas aventuras y emociones. ¡Son tantos los que por ese medio encuentran la salvación!

Madame se inclinó sobre el Vizconde y le asió una mano que oprimió afectuosamente.

—Francis — le dijo, llamándole por un nombre que pertenecía al pasado. — ¿Supongo habrá leído (se había de él en todos los diarios ingleses) sobre cierto coronel Carde, soldado canadiense cuando se alistó en el ejército al comienzo de la guerra, general con la Cruz Victoria al terminar

—¿Qué hay con eso? — preguntó el Vizconde vivamente.

—Ese general era Hugo Cardinge.

Por un momento supuso el visitante que había sido todo un sueño; sueño la marcha forzada a las montañas, sueño el conductor testarudo, la Villa Sabatín, Madame y aquella fragancia a rosas y verbena, que le colmaba de delicia. Ahora el encanto se desvanecía fugazmente, el ensueño se volvía realidad; Madame, allí a sus ojos, seguía inclinada sobre él; su voz vibraba grata en los oídos. La tétrica opresión desaparecía...

—¡Francis, valor amigo mío! — susurró la boca femenina. — Bebe despacio... escucha. Así, a mi lado. Voy a contarle la historia de un verdadero héroe. No hay otra más emocionante.

. . . . . .

Clara, cual visión encantadora, en su traje matinal rosa pálido, en cabeza y sin sombrilla, exponiendo al viento o a los rayos solares la dulce perfección de su tez, cruzó el camino unos minutos antes de que el automóvil que conducía a Lord Westerton doblara el portón de la Villa; remontó la avenida enarenada de los cipreses y, dando un rodeo más allá de la casa quinta, llegó hasta el campo contiguo a la viña, en el cual Cardinge se hallaba trabajando. El la recibió con bastante cordialidad, pero mostrando escasos deseos de entrar en conversación.

—¿No ha habido golf esta mañana? — preguntó.

—Ni golf, ni tennis, ni diversión de ninguna clase — repuso ella. — Por lo tanto, aquí me tiene.

—Pues... me alegro de verla. Con su permiso... estoy con un trabajo urgente.

—Tanto mejor — dijo Clara, alzando una canasta vacía, — pues me siento dispuesta a serle útil en cualquier cosa. En la Villa se están haciendo preparativos para un visitante, y Madame, mi querida tía, aun cuando no quiera reconocerlo, está, así creo, un poco nerviosa. ¿En qué puedo ayudarle?

—Vaya recogiendo esa segunda hilera de arvejas. ¿Quién es el visitante? Yo creí que habíamos llegado al final de la lista.

—Es el último — dijo confidencialmente Clara. — Ignoro su nombre, pero, a juzgar por las maneras de Madame, debo deducir que es un asunto serio.

En todo caso, pronto lo veremos. Por eso vine: para tenerle sobre aviso y recordarle que se le espera a mediodía para almorzar.

Cardinge suspiró.

—Madame es hospitalaria; pero prefiriría que lo fuera menos en momentos ocupados como éste.

—¡Mírenlo al hacendoso! — exclamó alborotada la joven. — ¡Total porque lleva unos días trabajando, que Dios sabe si no serán los únicos que ha trabajado en su vida, pretende que no puede dedicarnos una o dos horas a nosotros! ¿Qué cree que les va a ocurrir a las arvejas y a las alcachofas, y a las viñas y a los porotos, si se aleja por unos instantes? ¿Seguro no vendrá alguien a robárselos?

—Hija mía—replicó Hugo en una pausa del trabajo, que aprovechó para rellenar la pipa,—es usted profundamente ignorante en materia de labranza. Estas cosas requieren mucho cuidado.

Clara, acometida por la risa, se dió vuelta para mirarle, mientras se disponía a comenzar una nueva hilera de plantas.

—Sí que está ufano con su quinta, ¿eh?—observó.—Por lo menos se cree que todo languidece si no le anda alrededor con las manos en los bolsillos, alentando a las plantas a crecer.

Hugo se sacó la pipa de la boca y miró a la joven fijamente.

—¿Qué quiere? Es mi gusto. ¿Se va a burlar por eso?

—Nadie se atrevería a semejante cosa—contestó prestamente Clara,—y menos yo, que soy tan cobarde. Esta canasta está ya demasiado llena.

—Déjela en el suelo y tome otra. Hace ya un cuarto de hora que está sin hacer nada.

La joven alzó otra canasta.

—No le dedico más que otros diez minutos; es todo lo que dispongo esta mañana. El almuerzo es a las doce, y ya sabe que a Madame le gusta vernos unos minutos antes en la terraza.

Hugo consultó el reloj.

—¡Cierto! Preciso es que me apure si quiero llegar a tiempo. Cuando esté harta de arvejas venga a sentarse bajo el pórtico a esperarme.

Clara le vió descender la colina: era un tipo ágil, estatuario, imposible de confundir con un campesino aun cuando llevara la blusa azul del gremio y los zapatos del labrador. Después que hubo desaparecido, completó la segunda canasta y en seguida se encaminó hacia la quinta, recostándose, con un chillido de gozo, en la confortable silla de tijera del vestíbulo y bebiendo a sorbos el vaso de sidra que Marta, la gruesa fámula, se apresuró a ofrecerle.

—Pero, ¿hasta cuándo va a durar esto? — exclamó la criada. — ¡Hoy Monsieur almuerza también afuera! ¡Por lo menos me lo hubiera avisado! Todo está listo para la tortilla. El pollo y los vegetales se preparan solos. Es la tercera vez en cinco días. ¿Cómo es posible, señorita, hacer economías con semejante desorden? — Pronto lo sabrá—Clara contestó. Esta canasta está ya demasiado llena.

—Nosotros nos vamos, y, como la Villa quedará desierta, Monsieur volverá a almorzar aquí todos los días.

Marta se retiró refunfuñando aún, e invadida de una calma súbita, la joven se recostó en su asiento.

Varias palomas correteaban a su alrededor, en la sombra, y de las colmenas colocadas a algunos pasos de distancia venía un insistente zumbido. Arriba, el cielo mostraba un azul purísimo, inmaculado; de los cálices de las flores brotaba un aroma embriagador, traído por la tenue brisa que pasaba murmurando por entre el follaje de la rústica pérgola. La quinta de Hugo había sido construída sobre las ruinas de un viejo castillo, cuyos trozos de sillería y capiteles subsistían aún en diversos sitios. Era un lugar de quietud, en el que se respiraba un ambiente de verdadera calma.

Clara se incorporó con leve suspiro de pena, al reaparecer Hugo, ya listo para la visita.

—No sé explicarle la causa—añadió confusa,—pero aquí gozo de mucha más calma que en la Villa. ¿No necesita un ama de llaves, Hugo?

—¡Oh, muchísimo!

—Mis cuidados quizá le resultasen algo costosos—prosiguió la joven.—Todos me dicen que con el calor yo como más que nadie, y además le consta que soy un poco haragana. Luego, en cuanto a levantarme a esas horas horribles de que hablan en el campo... ¡Misericordia! Pero, cierto, me gustaría vivir aquí.

—¿Y la Villa?—preguntó Cardinge.

Clara se encogió de hombros.

—Vea, Hugo... ya lo sabe usted bien: Madame se está volviendo... no sé cómo. ¡La conozco tanto! Hoy espera al último de sus neófitos, pero estoy segura de que cuando también éste se haya ido le dará la ventolera por irse, y habrá que obedecer. Cualquier mañana, al saltar del lecho, me encontraré a la doncella preparando las valijas... y ¡adiós Villa!

(Continuará)

TIPOS DE CAMBIOS BANCARIOS A LA VISTA

BANCOS	G. Bña 1 £	Bélg. 100 b.	Ecia. 100 f.	Esp. 100 p.	Suiza 100 f.	Italia 100 l.	Alem. 100 rk.	Brasil 100.000 r	E. U. 100 d
Nación	11.44	32.79	9.23	41.39	45.36	13.17	—	—	235.11
Provincia	11.43	32.75	9.22	41.39	45.36	13.18	55.97	27.93	235.—
Español	11.42	32.75	9.21	41.39	45.27	13.18	55.84	27.97	235.11
Londres	11.42	32.75	9.24	41.39	45.36	13.17	—	27.97	235.22
Británico	11.43	32.79	9.26	41.35	45.36	13.18	—	27.93	235.22
Alemán	11.42	32.65	9.15	41.32	45.18	13.06	55.63	27.97	235.—
Italia	11.42	32.75	9.23	41.32	45.27	13.13	55.70	—	235.—
Boston	11.42	32.75	9.22	41.35	45.31	13.14	55.77	—	235.11
Canadá	11.42	32.79	9.23	41.39	45.36	13.17	55.84	27.93	235.22
Nvo. Italiano	11.42	32.79	9.23	41.39	45.27	13.20	55.84	28.—	235.22
Arg. Uruguayo	11.42	32.75	9.23	41.39	45.27	13.15	—	28.—	235.—
Azul	11.42	32.77	9.23	41.39	45.36	13.18	—	27.93	235.22
Italo Belga	11.42	32.80	9.21	41.39	45.31	13.21	—	—	235.22
Anglo	11.42	32.75	9.23	41.35	45.31	13.06	55.70	27.97	235.—
Galicia	11.42	32.75	9.23	41.39	45.36	13.20	—	—	235.11
Francés	11.41	32.75	9.20	41.32	45.18	13.18	55.84	27.97	235.—
Germánico	11.42	32.75	9.15	41.32	45.18	13.06	55.63	27.97	235.—
Franc. e Ital.	11.42	32.83	9.23	41.39	45.36	13.21	55.70	28.—	235.22
Yokohama	11.43	—	9.19	—	—	—	—	27.97	235.11
Escandinavo	11.42	32.79	9.24	41.43	45.36	13.18	55.84	28.—	235.22
Popular	11.42	32.75	9.23	41.39	45.27	13.17	—	27.97	235.11
Tornquist	11.42	32.70	9.21	41.32	45.31	13.13	55.84	27.93	235.—
Holandés	11.41	32.75	9.23	41.39	45.36	13.19	55.77	27.97	235.11
City Bank	11.42	32.70	9.21	41.32	45.27	13.06	55.70	27.93	235.11

El Banco de la Nación Argentina cotizó ayer los giros telegráficos a los siguientes tipos: sobre Londres, a 47 5/8; Francia, 24.58; Bélgica, 6.93; España, 5.48; Italia, 17.20; Suiza, 5; Estados Unidos, 103.75; Montevideo, 2 por ciento de descuento, o sea 238.75 los cien pesos uruguayos.

El Banco de la Nación Argentina cotizó ayer sobre Portugal a 12.03, a la vista.

El Banco Alemán Transatlántico cotizó ayer sobre Praga a 6.92, y sobre Viena a 33.08 los cien chelines austriacos.

The Yokohama Specie Bank cotizó ayer sobre Japón a 109.77, a la vista.

El Banco Escandinavo cotizó ayer sobre Oslo a 1.62 coronas por un peso moneda nacional; sobre Copenhague, a 1.57 1/2; sobre Estocolmo, a 1.57 1/4 y sobre Helsingfors, a 6.49 los cien marcos finlandeses.

El Banco de Canadá cotizó ayer sobre Montreal a $ 235.22 los cien dólares.

El Banco Holandés cotizó ayer los cien florines a $ 93.91, a la vista.

COTIZACION DE CAMBIOS EN LA BOLSA

PRIMERA RUEDA

Precios oficiales de cables: Libras esterlinas, 11.46.82; francos, 0.09.25; belgas, 0.32.82; florines austriacos, 0.46.41; pesetas, 0.13.25; pesetas, 0.41.51; dólares, 2.36.14; reis, 0.28.01; pesos uruguayos, 2.39.01; florines, 0.94.60; reichsmark, 0.56.05.

Equivalencias a oro: Libras esterlinas, 47 9/16; francos, 24.57; belgas, 6.93 1/2; francos suizos, 5.00 1/2; liras, 17.15; pesetas, 5.47 1/2; dólares, 103.90; reis, 40.900; pesos uruguayos (pase de fondos), 1.90 por ciento de descuento; florines 2.40 1/4; reichsmark, 4.05 1/2.

SEGUNDA RUEDA

Precios oficiales de cables: Libras esterlinas, 11.46.86; francos, 0.09.24; belgas, 0.32.80; florines austriacos, 0.46.41; pesetas, 0.13.25; pesetas, 0.41.51; dólares, 2.36.91; reis, 0.28.01; pesos uruguayos, 2.38.76; florines, 0.94.60; reichsmark, 0.56.05.

Equivalencias a oro: Libras esterlinas, 47 19/32; francos, 24.58; belgas, 6.93; francos suizos, 5.00 1/2; liras, 17.15; pesetas, 5.47 1/2; dólares, 103.80; reis, 40.900; pesos uruguayos (pase de fondos), 2 por ciento de descuento; florines, 2.40 1/4; reichsmark, 4.05 1/2.

MERCADOS DE CEREALES A TERMINO

Estado de los mercados de cereales en Inglaterra y Norte América, comparado con el cierre anterior, reducido a moneda nacional por 100 kilogramos:

	Julio		Octubre		Diciembre		Junio-Julio
INGLATERRA—	Alza	Baja	Alza	Baja	Alza	Baja	Alza Baja
Liverpool: Trigo.	—	0.19	—	0.19	—	0.19	—
Maíz.	—	—	—	—	—	—	s/cambio
Hull: Lino.	—	—	—	—	—	—	
NORTE AMERICA—	Julio		Septiembre		Octubre		
Winnipeg: Trigo.	—	0.25	—	—	—	0.25	—
Chicago: Trigo.	—	0.20	—	0.18	—	—	—
" Maíz.	0.07	—	0.26	0.28	—	—	—
Duluth: Lino.	—	0.19	—	0.19	—	—	—

AYER HUBO IMPORTANTES NEGOCIOS EN LA BOLSA

El tono de la plaza siguió sostenido para todos los valores

Las operaciones de ayer en la Bolsa de Comercio resultaron tan importantes o más que las del día anterior, desarrollándose en un marco de gran animación. En Cédulas Hipotecarias se registraron negocios por valor de pesos 13.850 y en títulos de Fondos Públicos por 42.000 pesos oro y por 1.187.960 pesos moneda nacional. En acciones y obligaciones de Bancos y sociedades anónimas el movimiento fué también de consideración.

No se produjeron cambios apreciables en el tono de la plaza, siguiendo bien sostenidos todos los valores cotizados.

Se operó al contado y a plazos, en el transcurso de ambas ruedas, en 39 papeles oficiales y en 13 particulares y bancarios. He aquí el detalle de esos negocios:

Cédulas Hipotecarias Argentinas

Serie	Cantid.	Prec.	Fecha
Ley 8172	6.000	102.50	Contado
Ley 8172	49.000	102.70	Junio 3
4ª	2.200	98.80	Contado
5ª	17.500	98.70	id.
5ª	4.000	98.50	Junio 3
6ª	56.000	98.—	Contado
8ª	2.000	99.10	id.
9ª	25.000	99.80	id.
10ª	3.000	99.70	id.
11ª	27.500	98.50	id.
11ª	4.200	98.70	id.
15ª	10.000	97.80	Contado
16ª	9.000	97.80	Junio 3
16ª	105.000	98.20	Contado
16ª	2.500	97.90	Junio 3
17ª	1.000	98.—	Contado
17ª	10.000	98.90	Junio 3
18ª	10.000	99.30	id.
19ª	16.000	99.60	id.
19ª	51.500	99.60	Junio 3
20ª	20.000	99.50	Contado
21ª	15.000	100.70	id.
22ª	18.000	100.80	id.
22ª	20.000	100.90	id.
22ª	5.000	101.10	id.
23ª	1.500	99.10	Junio 3
23ª	20.000	99.60	Contado
24ª	15.000	100.70	id.
24ª	18.000	100.80	id.
25ª	5.400	98.60	id.
25ª	83.500	97.70	id.
25ª	155.800	97.70	Junio 3
25ª	117.500	97.70	Contado
26ª	1.500	97.60	Junio 3
26ª	12.000	97.70	id.
27ª	8.000	98.90	Contado
27ª	1.000	99.—	id.
28ª	63.000	98.90	id.
28ª	2.000	99.—	id.
28ª	155.500	99.—	Junio 3
28ª	25.000	98.90	id.

Fondos Públicos y Acciones

Al contado	Cantid.	Prec.
Créd. Arg. Int. 1923	20.000	94.60
" " 1924	100.000	95.—
" " 1925, 2a.	21.500	95.10
Emp. O. P. 1911, 4 1/2 o/o	20.000	79.80
Emp. O. P. 1911, 4 1/2 o/o	3.000	80.—
Emp. Mun. 6 1/2 o/o, A	3.000	100.10
Consts. Econ. 7 o/o, A	52.000	100.10
Emp. 4 1/2 o/o Bs. Aires	3.000	62.90
Pavim. 7 o/o Bs. Aires	50.000	93.80
Emp. 2 1/2 o/o Bs. As., A	2.430	24.—
Emp. 2 1/2 o/o. Bs. As., B	1.200	24.—
Emp. 2 1/2 o/o. Bs. As., C	31.760	23.60
Inmv. Oblig. Rco. Prov.	5.000	73.—
Cárc. y Trib. Bs. Aires	5.000	83.50
Emp. 3 1/2 o/o Bs. Aires	12.000	55.30
Bs. Hip. Rco. Prov., A	44.000	96.90
Bs. Hip. Rco. Prov., B	82.000	95.—
Bs. Hip. Rco Prov., C	15.000	95.50
Oblig. Rco. Hor. Arg.	100	97.90
Oblig. C. A. A. Electricidad	20	100.80
Oblig. C. A. Electr. Córd.	30	98.—
Ac. Rco. Hog. Arg.	20	49.10
" Rco. Francés	150	48.50
" C. I. A. Colonización	100	105.50
" Salinas Hnos.	32	75.—
" C. C. Modernas	100	100.—
" Cía. Astra.	100	93.40
" Cía. Astra	100	93.80
" Cía. Astra	600	93.50

A plazos	Cantid.	Prec.
Créd. Arg. 1923, J. 3	350.000	94.60
Créd. Arg. 1924, J. 3	11.300	95.—
Créd. Arg. 1925, 2a., J. 3	1.100.000	95.10
E. O. P. 1911, 4 1/2 o/o, J. 3	4.000	79.60
E. Mun. 6 1/2 o/o, A, J. 3	1.000	100.10
E. A. 2 1/2 o/o B. A., B, C	32.220	24.—
E. 2 1/2 o/o B. A., C, J. 3	13.700	23.60
Consts. Econ. B. Prov., B, J. 3	6.000	73.—
Bs. H. B. Prov., B, J. 3	49.500	95.—
Bs. H. B. Prov., C, J. 3	207.300	95.50
Ac. Rco. Hor. Arg., Jl. 15	394	49.10
" Rco. Francés, Jl. 31	394	49.10
" Salinas Hnos., J. 3	100	75.—
" San Nicolás, fin mes	600	43.30
" San Nicolás, fin mes	100	43.40
" Pto. Sastre, Jl. 31	1.000	3.60
" Sol. Exrl. Petr., F. 6	100	20.—
" Quebr. Fusion., fin mes	200	43.90
" Quebr. Fusion., fin mes	500	43.70
" Cía. Astra, fin mes	100	94.30
" Cía. Astra, fin mes	800	94.10
" Cía. Astra, fin mes	900	94.20
" Cía. Astra, fin mes	3.100	94.—
" Cía. Astra, Jl. 31	200	95.10
" Cía. Astra, Jl. 31	800	95.—

CAJA DE CONVERSION

Saldo anterior	453.798.984.018 $ o/s
Retirado	—
Entrada	—
Salida	—
Saldo	453.798.984.018 $ o/s

Circulación: Saldo anterior	1.031.361.299.46 $ c/l
Emitido	—
Retirado	—
Totales:	—
Saldo	1.031.361.299.46 $ c/l

Circulación general 1.324.379.557.90 $ m/n

TITULOS SOLICITADOS Y OFRECIDOS

En compra: Acciones de la sociedad anónima Resta Hnos.

En venta: Acciones de las sociedades Cía. Arenera del Vizcaíno, Club Mar del Plata, Mattaldi Simón Ltda., Bodegas Arizú y El Cóndor (seguros).

CAMARA ARBITRAL DE CEREALES DE ROSARIO

Precios de ayer:

Trigo No. 1, $ 12.90; íd No. 2, $ 12.25; íd No. 3, $ 12.00.

Lino, $ 16.00.

Maíz nuevo, $ 6.27 1/2; viejo, $ 5.50.

Precios de los cereales a la 17 de ayer en Bs. Aires y Rosario

A las 17 habla compradores de trigo, maíz y lino, en el Mercado de Cereales a Término de Buenos Aires, a los siguientes precios:

Trigo. — Para junio, a $ 12.65; para julio, a 12.70; para agosto, a 12.84; para septiembre, a 13.—.

Maíz. — Para junio, a $ 6.43; para julio, a 6.54; para agosto, a 6.70; para septiembre, a 6.85.

Lino. — Para julio, a $ 16.35; para agosto, a 16.64; para septiembre, a 16.85.

—A la misma hora, los citados renglones tenían compradores en el Mercado de Productos Nacionales de Rosario, a los precios siguientes:

Trigo. — Para junio, a $ 12.34; para julio, a 12.61 para agosto, a 12.82; para septiembre, a 12.85.

Maíz. — Para junio, a $ 6.29; para julio, a 6.41; para agosto, a 6.54; para septiembre, a 6.68.

Lino. — Para junio, a $ 15.93; para julio, a 16.22; para agosto, a 16.50; para septiembre, a 16.65.

CAMARA GREMIAL DE MOLINEROS

Precios oficiales de las harinas y de los subproductos del trigo:

Harinas. — Tipo 000, $ 3.21 los diez kilos; íd doble cero, 2.06; íd cero, 1.89; íd especial, 1.76; íd de segunda, 1.04; íd especial para exportación, 1.55.

Afrecho, $ 5.20 los cien kilos; afrechillo, 5.40; rebacillo, 7.80.

CAMARA GREMIAL DE CEREALES

Precios de ayer:

Trigo barleta, para consumo a Brasil (base de 80 kilos), puesto sobre vagón en la Dársena, $ 12.65; íd tipo Rosafe (base de 78 kilos), íd íd, $ 12.45; íd de pan, (base de 80 kilos), sobre muelle de Bahía Blanca, $ 12.40.

Avena, (base de 47 kilos), puesto sobre vagón en la Dársena, $ 8.10; íd sobre muelle de Bahía Blanca, $ 8.05.

Lino, (base de 4 olo), puesto sobre vagón en la Dársena, $ 16.00.

Maíz amarillo, puesto sobre vagón en la Dársena, nuevo, $ 6.45; viejo, $ 6.05.

EN LA BOLSA DE MONTEVIDEO

Montevideo, junio 2.—En la Bolsa local se anotaron hoy cotizados los siguientes valores:

Títulos Hipotecarios, serie S, a $ 98.30; íd serie Z, a 98.50; íd serie 25, a 97.30; íd serie 26, a 97.30; Banco Popular, a 93.50.

Precios del algodón en Liverpool

El algodón para julio cerró a 9.02 peniques la libra, ($ 0.93 el kilo, al cambio de 47 19/32); para septiembre, a 9.11 ($ 0.94) y para diciembre, a 9.21 ($ 0.97).

El precio anterior para julio fué a 8.98 peniques la libra ($ 0.93 el kilo, al cambio de 47 5/8); para septiembre, a 9.07 ($ 0.94) y para diciembre, a 9.16 ($ 0.97).

Ventas de cereales en Londres

Ayer se efectuaron en Londres las siguientes ventas de cereales:

Un cargamento de trigo australiano del Gran, 3400 toneladas, en velero, para órdenes, a 58 chelines. (En moneda nacional, al cambio de 48 1/2, $ 14.98).

Un cargamento de trigo Rosafe, de 63 libras (78.63 kilos), a llegar a Londres, a 56/3, ($ 14.53).

Un cargamento de maíz, mayo-junio, para Londres, a 30/9, ($ 7.94).

ANGEL VELAZ y Cía.

Venderon particularmente la propiedad calle Talcahuano 860, edificada en cinco pisos sobre terreno de 13m80 de frente por 29m13 de fondo, en $ 265.000. Intervienen por los compradores los señores D. B. Cornille e hijos.

TERRENOS

CARLOS OLMI

Ha vendido un lote de terreno en la Capital Federal, Caballito Norte, sobre las Avenidas Gaona y Neuquen, frente a la calle Arengreen esquina Pasaje Juan Arnaldo Gregorini, que mide: 11m37 de frente a la calle Arengreen; 16m45 de contrafrente; 6 metros de ochava, por 15m17 de fondo, en el costado, frente al Pasaje Juan Arnaldo Gregorini y 16m55 de fondo en el otro costado, que es, también, contrafrente al Pasaje Gregorini, o sea, una superficie de 258m29 decímetros cuadrados, en la suma de $ 8.609.50, es decir, a razón de $ 33.33 el m. c. Comprador, Emilio Agostinelli.

MARIO LIVINGSTON

Vendió particularmente un terreno situado en la calle Las Heras entre Rodríguez Peña y Montevideo, que mide 27 vs. de frente por 25 vs. y fracción de fondo, Sup., 680 c.c.40 en $ 145.000. Compradora, Cía. Edificadora y Financiera "La Gloria" S. A.

RODOLFO E. LOUIT y Cía.

Yerbal, Hidero al No. 825, terreno de 10 x 19.55 varas, vendido en $ 11.931.60, al señor Armando Piazzi.

CAMPOS

RUFINO DE ELIZALDE y Cía.

Campo en Entre Ríos, Departamento La Paz, distrito de Estacas, establecimiento "El Damasio", compuesto de 2697 hectáreas, 72 áreas y 3 centiáreas, vendido a razón de $ 70 la hectárea. Total, pesos 188.840.42. Comprador, D. Antonio Desimone, en comisión.

RODOLFO E. LOUIT y Cía.

En Giles, F. C. C. B. A., a 25 cuadras de la estación, fracción de 100 hectáreas, en $ 92.000, al contado. Comprador, don José Gallo.

En Giles, F. C. C. B. A., fracción de quinta, de una hectárea y 40 áreas, en pesos 3200, al contado. Comprador, Sr. F. Giampietro.

En Giles, F. C. C. B. A., fracción de quinta, 1 hectárea y 2 áreas, en $ 2000, al contado. Comprador, Sr. F. Bolila.

UNGARO y BARBARA

Hemos vendido por orden del Consejo Nacional de Educación y con intervención del Banco Hipotecario Nacional 5500 hectáreas de las 10.000 que teníamos anunciado y que forman parte del Saladero Bernasconi en Villa Alba, F. C. S., divididas en 25 chacras por un valor de $ 855.919, dando un promedio de $ 100 por hectárea.

GANADOS

PEDRO y ANTONIO LANUSSE

Han vendido particularmente en Hucal 510 novillos de 1 1/2 y 2 años, para invernada, propiedad de la Sra. Mariana Cambaceres de Alvear, al precio de $ 70 cada uno. Importa esta operación pesos 35.700.

BARTOLOME H. BARBIERI

Precios obtenidos en mi 6196, rematería efectuado el 27 del corriente: Haciendas gordas. Vacas: de $ 0.21.90 a pesos 0.29.70; novillos, de 0.21.10 a 0.25.50; vaquillonas, de 0.22 a 0.20. Hacienda de invernada. Novillos: de $ 70 a 80 cts.; novillitos de 64 a 40.50; vacas, de 76.50 a 59; vaquillonas, de 56 a 46; vacas con crías, de 19 a 39 la pieza. Yeguarizos. Potros: de $ 100 a 70; potrancas, de 74 a 50. Lanares. Capones: de $ 14 a $ 10 cjuno.

Valor de los billetes de Banco extranjeros

El Banco de la Nación Argentina cotizaba ayer a las 15 los billetes de Banco extranjeros a los siguientes precios:

	Compra	Venta
100 retichsmark alemanes	56.85	57.35
100 chelines austr.	33.20	33.46
100 francos belgas	6.60	6.62
100 pesos bolivianos	97.95	98.20
100 libras esterlinas	233.20	233.80
100 dólares canad.	—	—
100 coronas checoeslovacas	6.85	7.—
100 pesos chilenos	28.—	28.20
100 cor. danesas	62.15	62.60
100 pesetas españ.	42.45	42.95
100 dólares norteam.	236.90	238.60
100 marcos finland.	5.90	6.70
100 franc. franceses	9.40	9.55
100 florines holand.	95.—	95.20
1 libra esterlina	11.47	11.49
100 liras italianas	13.10	13.22
100 yens japoneses	106.—	109.—
100 cor. noruegas	60.10	60.40
100 pesos parag.	5.26	5.32
1 libra peruana	8.40	8.50
100 zloty polacos	26.40	26.60
100 dólares port.	12.15	12.45
100 lei rumanas	1.20	1.30
100 pesos bolivianos	3.85	3.90
100 cor. suecas	62.40	62.60
100 francos suizos	45.20	45.45
100 pesos uruguayos	237.80	238.70

c.:30; junio, 6.30; julio, 6.40; agosto, 6.55; septiembre, 6.70.

Lino: Disponible, $ 15.90; junio, 15.90; julio, 16.20; agosto, 16.50; septiembre, 16.70.

ENTREGAS DE MERCADERIAS

Los Mercados de Cereales a Término de Buenos Aires y Rosario procederon ayer a la entrega, en conjunto, de 4400 toneladas de trigo, 400 de maíz y 1000 de lino.

Mercado de Cereales a Término de Rosario

Rosario, 2.—Trigo: En las primeras horas se operó a $ 12.50 para junio, acusando rápidamente hasta $ 12.58 para la misma fecha, volviendo a decaer inmediatamente ante el gran volumen ofrecido, al conocerse la baja que América acusó a la apertura. Por la tarde se desenvolvió con ambiente muy pesado, llegando a los mismos niveles del cierre de mediodía, quedando con tono encalmado a pesos 12.34|38 para julio; 12.31|32 para julio, 12.32|33 para agosto y 12.95|13 para septiembre.

Los compradores de mercadería efectiva se han mostrado retraídos, habiendo pagado como máximo, por calidades aptas para el tipo Rosario No. 1, base 80 kilogramos, $ 12.65 sobre vagón en el puerto de Rosario, A última hora sólo existieron $ 12.50 sobre vagón en el puerto de Rosario, y la exportación al Brasil, que durante la mañana pasó por calidades aparentes al tipo Rosario No. 1, base 80 kilogramos, $ 13 sobre vagón en el puerto de Rosario, redujo por la tarde este límite en diez centavos.

Lino: Este oleaginoso tuvo hoy un mercado más tranquilo. Hubo pocos negocios realizados en el término a $ 15.93|95 para junio, 16.22|25 para julio, 16.50|52 para agosto y 16.85|86 para septiembre. La exportación ofreció a última hora, por el disponible, $ 15.90 sobre vagón en el puerto de Rosario, límite éste que no fué factible sobre vagón en el puerto de Santa Fe.

Maíz: Pocas novedades ha experimentado hoy el mercado de este grano. En general se ha desenvuelto con ambiente tranquilo, cerrando a cinco centavos menos de los niveles del cierre de ayer. Quedó en el Término a $ 6.29|31 para junio, 6.41|43 para julio, 6.54|56 para agosto y 6.68|70 para septiembre. Por el disponible ofrecieron a última hora $ 6.27|30 sobre vagón en el puerto de Rosario, sin tenedores. Por mayo viejo se cotizó $ 6.60 sobre vagón en el puerto de Rosario, sin tenedores.

Centeno: Ofrecieron por este artículo $ 10.20|30 sobre vagón en el puerto de Rosario, base 72 kilogramos.

Se cotizó: Trigo, base 80 kilogramos, No. 1, $ 12.90 en pizarra, 12.90; base 80 kg., No. 2, 12.50|55 íd., íd.; base 78 kg., No. 2, 12.30|35 y 12.25. Lino, base 4 por ciento, sobre vagón en el puerto de Rosario, 15.80; íd. base 4 por ciento, sobre sic. Maíz, viejo, tipo exportación, 5.50 y 5.80; nuevo, tipo exportación, 6.27|30 y 6.27.

Recaudación de la Aduana

La Aduana de la Capital recaudó ayer la cantidad de 1.160.891.03 pesos, de los que 24.752.35 corresponden a exportación, 60.452.35 a servicios portuarios y 1.075.695.07 a importación, eslingaje, almacenaje, guinche, estadística, etcétera.

En lo que va transcurrido del año actual ha cobrados 137.773.440.39 pesos, que comparados con lo percibido el año último hasta la misma fecha y por análogos conceptos, acusan una diferencia en contra del presente de 618.040.66 pesos.

INMUEBLES Y GANADOS

CASAS

BRAVO BARROS y Cía.

Calle Alsina 2506 a 2508 entre Alberti y Saavedra, con edificio de una planta, antiguo, terreno que mide 7m50 de frente por 21m05 de fondo y 6m86 en el contrafrente; sup., 153m.c.24, realizada en la suma de $ 31.000, que equivale a $ 202.29 por cada m. c. Comprador, señor Evaristo Veiga.

RUFINO DE ELIZALDE y Cía.

Casa calle Suipacha 625 a 635, de 16m60 de frente por 15m15 de fondo en un costado; 16m15 en el otro costado y 16m80 en el contrafrente, en $ 135.000, resulta a $ 1.155 el m. c. Comprador, D. Arturo Sardelone.

RODOLFO E. LOUIT y Cía.

Propiedad, Cánning 2345, de 13.30 x 44 varas de planta baja, en $ 75.000, al contado. Comprador, Sr. F. Enrique J. de Boer.

Rondeau 3469, propiedad antigua, de 10 x 58 varas, vendida en $ 28.500, al contado. Compradores: Santiago Doce y Antonio C. Perrone.

Constitución 4321, propiedad antigua, de 10 x 21.40 varas, vendida en pesos 10.200, al contado. Comprador, D. Santiago Danesi.

Condarco 5393, esquina Bazurco, con 466 varas y 1 pieza de madera, en pesos 3950, al contado. Comprador, D. Alejandro Girona.

MAXIMO C. PAZ

Orden Banco Hipotecario Nacional, en San Fernando, partido del mismo nombre, Prov. de Buenos Aires, propiedad calle Lavalle No. 100 esquina a la de las Heras, a 12 cuadras de la estación San Fernando (eléctrico), edificada en terreno que mide: 18m05 de frente al SO. por 29m14 de fondo. Sup., 523m1970, con base de $ 17.000, vendida al Sr. Felipe Morano en $ 24.100.

Resulta a razón de $ 45.15 el m. c.

ANGEL VELAZ y Cía.

Vendieron particularmente la propiedad calle Talcahuano 860, edificada en cinco pisos sobre terreno de 13m86 de frente por 29m13 de fondo, en $ 265.000. Intervienen por los compradores los señores D. B. Cornille e hijos.

TERRENOS

CARLOS OLMI

Ha vendido un lote de terreno en la Capital Federal, Caballito Norte, sobre las Avenidas Gaona y Neuquen, frente a la calle Arengreen esquina Pasaje Juan Arnaldo Gregorini, que mide: 11m37 de frente a la calle Arengreen; 16m45 de contrafrente; 6 metros de ochava, por 15m17 de fondo, en el costado, frente al Pasaje Juan Arnaldo Gregorini y 16m55 de fondo en el otro costado, que es, también, contrafrente al Pasaje Gregorini, o sea, una superficie de 258m29 decímetros cuadrados, en la suma de $ 8.609.50, es decir, a razón de $ 33.33 el m. c. Comprador, Emilio Agostinelli.

MARIO LIVINGSTON

Vendió particularmente un terreno situado en la calle Las Heras entre Rodríguez Peña y Montevideo, que mide 27 vs. de frente por 25 vs. y fracción de fondo, Sup., 680 c.c.40 en $ 145.000. Compradora, Cía. Edificadora y Financiera "La Gloria" S. A.

RODOLFO E. LOUIT y Cía.

Yerbal, Hidero al No. 825, terreno de 10 x 19.55 varas, vendido en $ 11.931.60, al señor Armando Piazzi.

CAMPOS

RUFINO DE ELIZALDE y Cía.

Campo en Entre Ríos, Departamento La Paz, distrito de Estacas, establecimiento "El Damasio", compuesto de 2697 hectáreas, 72 áreas y 3 centiáreas, vendido a razón de $ 70 la hectárea. Total, pesos 188.840.42. Comprador, D. Antonio Desimone, en comisión.

RODOLFO E. LOUIT y Cía.

En Giles, F. C. C. B. A., a 25 cuadras de la estación, fracción de 100 hectáreas, en $ 92.000, al contado. Comprador, don José Gallo.

En Giles, F. C. C. B. A., fracción de quinta, de una hectárea y 40 áreas, en pesos 3200, al contado. Comprador, Sr. F. Giampietro.

En Giles, F. C. C. B. A., fracción de quinta, 1 hectárea y 2 áreas, en $ 2000, al contado. Comprador, Sr. F. Bolila.

UNGARO y BARBARA

Hemos vendido por orden del Consejo Nacional de Educación y con intervención del Banco Hipotecario Nacional 5500 hectáreas de las 10.000 que teníamos anunciado y que forman parte del Saladero Bernasconi en Villa Alba, F. C. S., divididas en 25 chacras por un valor de $ 855.919, dando un promedio de $ 100 por hectárea.

GANADOS

PEDRO y ANTONIO LANUSSE

Han vendido particularmente en Hucal 510 novillos de 1 1/2 y 2 años, para invernada, propiedad de la Sra. Mariana Cambaceres de Alvear, al precio de $ 70 cada uno. Importa esta operación pesos 35.700.

BARTOLOME H. BARBIERI

Precios obtenidos en mi 6196, rematería efectuado el 27 del corriente: Haciendas gordas. Vacas: de $ 0.21.90 a pesos 0.29.70; novillos, de 0.21.10 a 0.25.50; vaquillonas, de 0.22 a 0.20. Hacienda de invernada. Novillos: de $ 70 a 80 cts.; novillitos de 64 a 40.50; vacas, de 76.50 a 59; vaquillonas, de 56 a 46; vacas con crías, de 19 a 39 la pieza. Yeguarizos. Potros: de $ 100 a 70; potrancas, de 74 a 50. Lanares. Capones: de $ 14 a $ 10 cjuno.

MOVIMIENTO MARITIMO

PUERTO DE BUENOS AIRES

ALTURA DE LAS AGUAS — TIEMPO

El semáforo del Riachuelo marcó ayer:

				El sol	
A las 6	23 pies	A las 14	19 "	Sale —	Pónese
A las 8	22.8 "	A las 16	19.8 pies	6.54	16.49
A las 10	22 "	A las 18	19 "	La luna	
A las 12	21 "	A las 20	—	10.28	20.34

Cuatro pies más de agua en el canal norte. Viento NE.

BUQUES DE ULTRAMAR

LLEGADAS A LA RADA

Nombre	Puerto	Fecha	Nombre	Puerto	Fecha
ALSACE II	Santos	May. 28	THISLETOR	Lauada	May. 13
ZAANLAND	Hamburgo.	Abr. 23	Clan Mac INTYR	Cardiff.	" 11
Royal TRANSPORT	New. Mon	May. 6	NATIA	Cardiff.	" 6

ENTRADOS

Nombre	Procedencia	Destino	Nombre	Procedencia	Destino
ALTMARK	Rosario, Dársena A		TRELISSICH	Orán, Dique 1	
ZAANLAND	Hamburgo, Dique 2		MINISTRO LOBOS	La Plata, Dárs. Sur	
ASTURIANA	Campana, Boca		BIELA	Rosario, Dársena A	
NATIA	Cardiff, Barracas		Camb. CUNTESS	Rosario, Dársena A	
ALMANZORA	Southamp., Dár. Nte.				

SALIDOS

Nombre	Procedencia	Destino	Nombre	Procedencia	Destino
BARRHILL	Dár. Norte.	Emden	BREYNTON	Dár. A.,	Hamburgo
Graf. BALCUEDANO	Dique 4,	Rosario	BONHERR	Dique 1,	Rosario
CHARLTON HALL	Dique 1. R.	Janeiro	SOUTHERN CROSS	Dár. Norte, N.	York
LAPLACE	Dársena A,	Liverpool	ATLANTIS	D. Sur II, B.	Blanca
Camb. PRINCESS	Dique 3,	Rosario			

A ENTRAR

Nombre y agente	Procedencia	Destino
NIENBURG, E. Arnold	Santos	Dársena Sur
NYMPHE, Houlder Bros.	Rosario	Dique 2
ORANGE RIVER, Houlder Bros.	Rosario	Dique 3
BELGICA, Sud-Atlántica	Bahía Blanca	Dársena A
ATTUALITA, Dodero Hnos.	Rosario	Dársena A
ORIANDO, Dodero Hnos.	Rosario	Dique 4
BRAZIL, Noruego-Sudamericana	Oslo	Dársena Sur
MIRACH, J. R. Williams	Port Arthur	Boca
ORANIA, Lloyd Real Holandés	Amsterdam	Dársena Norte
SPECTATOR, Lamport y Holt	Rosario	Dársena A
RAEBURN, Lamport y Holt	Liverpool	Dique 3
BENEFACTOR, Lamport y Holt	Río Grande	Dique 3
WEARPOOL, Chadwick Weir	Rosario	Dársena A
THISTLEROS, Houlder Bros.	Cardiff	Dique 3
WAALDIJK, Rotterdam-Sudamericana	Río de Janeiro	Dique 1

A SALIR

Nombre y agente	Procedencia	Destino
BRUXELLES, Bunge y Born	Boca	Rosario
PARA, Noruego-Sudamericana	Dique 3	Oslo
CAP POLONIO, A. M. Delfino y Cía.	Dársena Norte	Hamburgo
ATLANTA, A. Cosulich Ltda.	Dársena Norte	La Plata.
ASTRA, Compañía Astra	Boca	Campana
FAIRWATER, Bunge y

Lluvia lluvia y aun más lluvia!

MELANOID

no le afecta la lluvia.

MELANOID

es una pintura inglesa QUE ES IMPERMEABLE, porque contiene gran cantidad de betumen o asfalto molido.

Vd. puede comprobarlo fácilmente usando Melanoid en techos, paredes húmedas, tanques de agua, y en todo material sujeto a sufrir por efectos del agua.

Es muy fácil pintar con Melanoid. Viene lista para uso inmediato sin agregarle nada adicional. Cubre mucho. Se seca muy pronto.

Escriba hoy, diganos lo que necesita proteger y le aconsejaremos la clase más económica indicada para su mayor satisfacción.

Si puede visitarnos—mejor!

Solicite Precios e informes directamente del Importador:

ROBERTO E. TRILLIA

TUCUMAN 733 — Bs. As.

IMPORTADOR DE:

Aceite Antisárnico

ACAR - ITA

Canoas Indian "OLD TOWN"

Lanchas - Automóviles

DODGE - WATERCAR

Motores marinos portátiles

"LOCKWOOD"

...os, en Lacroze 350 fd fd, en Colegiales 180 fd id, en Retiro N. 890 fd id.
Precios de venta: Alfalfa fardo grande de 30 a 70 $ los 1000 kilos, fd chico de 36 a 75, mezcla fardo grande de 27 a 54.

MERCADO DE LANARES

Estación Tablada

Las operaciones habidas ayer en esta plaza se desenvolvieron en condiciones favorables, por cuanto los precios que rigieron fueron estimados satisfactorios.

Los precios extremos del día fueron los siguientes:

Capones esp. mat. . . . $ 14.— a 17.80
Capones livianos gordos . " 13.50 " 13.70
Capones flacos cons. . . " .— " 5.—
Ovejas esp. pesadas. . . " 11.50 " 16.—
Ovejas esp. livianas. . . " 7.— " 10.80
Ovejas gen. mat. . . . . " 7.20 " 8.20
Borregos pesados frig. . " 13.50 " 14.80
Borregos livianos frig. . " 11.— " 12.—
Borregos gen. mat. . . . " 7.70 " 10.—

La entrada fué de 12.898 animales, habiéndose vendido al consumo local 1328 lanares y para invernada 1025.

Compras de los frigoríficos durante la mañana: Sansinena 633 cabezas, La Blanca 1430, Swift 972, Wilson 2549, Anglo 2296, Wilson 2318, River Plate 302.

Lalor J.: Poniclpi, de Salguero 110; Fernández, de Matanza 413.

Yraizoz Hnos.: J. y P. Uthurbidu, de Yraizoz 188; T. Vignolo, de Chapadmalal 120.

Lascurain y Etchegaray: Fittipaldi, de Puan 100; Parra, de A. Vista 190; Pinto, de Iturraspe 111.

Salaberry, Bercetche y Cía.: Stikar, de Alsina 300; Basterrechea, de Tornquist 105; Mondragón, de Olavarría 169; Reynal, de Villegas 370; A. Cayssials, de Puan 200.

Suc. Urtasun B.: Estanga, de Guido 176.

Alchourrón Ltda.: Flugel, de Kilómetro 1164, 220.

Alberá P. J. y Cía.: Bancanio, de Arizona 159.

Blaquier, Salces y C.: Blaquier, de Alejandro 170.

Bellocq e Hita: Nazar, de Las Palmas 440.

Bascarán F.: Altube, de Erize 198; Alegre, de N. Roma 110.

Chapar y Cía.: Alsaín, de Bordenave 116; Mápola, de N. Roma 109.

Carriquiry, Casaux y Etcheverry: Suárez, de Italo 95.

Cucullu F. L.: Chotro, de Azcuénaga 117.

Cendoya y Cía.: Otero, de Puan 302; id de Goyena 199; Cendoya, de Calvo 519.

Darbyshire D.: Oltu, de Remecó 180.

Domec, Capurro y Cía.: Zanguitta, de Ayacucho 109; Badie, de id. 220.

Drysdale J. A. y Cía.: Zubimería, de Maipú 189; Dunn, de M. Mayer 243.

Frugone y Rivera: Burtuel, ded Goyena 94; Sánchez de Bustamante 115; Zarriga, de A. Vista 190; Alonso, de Alpachiri 209; Ballati, de Jovita 233; Gallo, de Winifreda 510; Mignon, de id. 220.

García Otero Hnos.: Beranyo, de Quemú Quemú 96.

Gioja y Cía.: Gioja, de Rodríguez 88.

Gofií I. (hijo) y Hnos.: Muzuna, de A. Vista 100.

Thompson y Campbell: D. Altube, de Erize 228.

Méndez Hnos. y Cía.: Diego, de F. Solá 92.

Patrón, Costas y Peró: Govate, de Alpachiri 106.

Patrón F. L.: Opermino, de Azcuénaga 201.

Rivera Ocantos R.: Etchelet, de Labarden 194; Echepare, de id. 100.

Santamarina e hijos: Tejería, de Venado Tuerto 286.

Suc. Urtazun M. e hijos: Ochoa, de Castelli, 499; Galarza, de Quemú Quemú 220; Bonet, de Idem. 590, 99.

Lanusse P. y A.: Emerl, de A. Vista 104; Blace, de Monasterio 160; Galvo, de A. Peña 98.

VENTAS DE AYER

Salaberry, Bercetche y Cía.—279 borregos frig. de Alsina a 14.80 $, 15 capones a 13.50, 105 borregos a 13, 105 de Tornquist a 12, 139 de Olavarría a 10, 221 ovejas mat. de Villegas a 12.50, 184 capones a 14, 53 borregos frig. de Puan a 13.60, 46 ovejas mat. a 13.

Suc. Sansot B.—173 capones mat. de Guido a 14.50 $.

Suc. Urtasun M. e hijos—500 borregos frig. de Castelli a 12.20 $, 214 de Quemú Quemú a 13.

Thompson y Campbell — 223 borregos frig. de Erize a 13.70 $.

Véiaz A. y Cía.—534 capones inv. de R. Colorado a 5 $.

Yraizoz Hnos.—139 borregos frig. de Yraizoz a 11.50 $, 35 capones a 11.30, 14 ovejas mat. a 9.50, 120 borregos de Chapadmalal a 8.20.

Lascurain y Etchegaray—144 borregos frig. de A. Vista a 13 $; 25 capones a 12.50; 17 borregos mat. a 8.80, 99 pel. frig. de Puan a 12.40, 110 capones de Larrogue a 11.50, 100 borregos de T. Luquen a 13.70, 95 a 13, 130 capones a 12.80.

Méndez Hnos. y Cía.—86 borregos frig. de F. Solá a 13.60 $.

Patrón, Costas y Peró—39 borregos frig. de Alpachiri a 13.80 $, 23 a 13.80, 31 capones a 12, 12 mat. a 14.

Patrón, F. L.—200 borregos frig. de Azcuénaga a 11.80 $, 161 capones a 13.30, 152 a 13.70, 35 mat. a 14.80, 141 borregos frig. a 14.50, 90 capones mat. a 15.

Rinaldi A.—29 ovejas mat. de 25 de Mayo a 12 $, 39 borregos frig. a 14, 20 capones a 15.

Rivera Ocantos R.—30 capones frig. de Laberden a 13 $, 66 borregos inv. a 10.30, 80 capones frig. a 11, 112 borregos a 10.50.

Santamarina e hijos—112 borregos frig. de V. Thorquist a 13 $, 40 capones a 13, 150 ovejas mat. a 11.50.

Suc. P. Ham—120 capones mat. de Salto a 14.50.

Lanusse P. y A.—50 capones mat. de Placé a 17.80 $, 65 a 16.20, 45 ovejas a 15, 100 borregos frig. de A. Vista a 14.20, 110 de Dobias a 11, 40 de Rivera a 11.40, 52 a 12.40, 11 mat. a 9, 30 ovejas de A. Peña a 11.80, 60 a 10.80, 12 inv. a 7.20, 20 borregos mat. de P. Monteo a 7.50, 20 a 8.80, 140 a 10.80.

Lalor J.—110 borregos frig. de Córdoba a 12.80 $, 77 capones de Matanza a 16.20, 34 a 14.20, 302 frig. a 12.80, 60 a 13.

Darbyshiri D.—179 borregos frig. de Remecó a 14.50 $.

Drysdale J. A. y Cía.—91 capones frig. de Maipú a 13.70 $, 107 borregos a 13.40.

Elordy J. y Cía.—593 borregos frig. de Catriló a 14 $, 115 de G. Quemú a 13.

Frugoni, y Rivera.—218 borregos frig. de Winifreda a 11.50 $, 157 capones de Alpachiri a 13.50, 78 borregos a 12.80, 32 capones de A. Vista a 12.50, 137 borregos a 13, 17 mat. a 8.80, 114 frig. de Goyena a 13.20, 25 ovejas mat. a 10, 67 a 12.80, 595 borregos frig. de Winifreda a 13.40, 118 capones mat. de Andoqui a 14.20, 57 borregos frig. a 14.20.

Carcía Otero Hnos.—59 capones frig. de Q. Quemú a 11 $, 14 borregos a 11, 12 carneros a 11, 12 ovejas inv. a 5.

Goñi I. (hijo) y Hnos.—100 borregos frig. de A. Vista a 12.50 $, 230 capones de Matanza a 13.30.

Gioja y Cía.—53 borregos frig. de Rodríguez a 12 $, 30 ovejas mat. a 12.

Landa y Arnaecdin.—131 capones frig. de Calfucurá a 12 $, 68 borregos de Atrencó a 13, 18 capones de Calfucurá a 12.50, 32 de Atrencó a 11.70.

Alchourrón Ltda.—227 borregos frig. de Río Negro a 12.70 $.

Blaquier, Salces y Cía.—10 carneros de Alejandro a 20 $, 14 ovejas mat. a 14, 146 borregos frig. a 14.

Bellocq e Hita.—150 borregos mat. de Campana a 8 $, 268 a 8.

Barera P. A. y Cía.—97 borregos frig. de Bordenave a 14 $.

Bascarán F.—170 capones frig. de Erize a 12.80 $, 10 borregos a 11.80, 16 carneros a 12.70, 30 borregos frig. de N. Roma a 13.30, 15 ovejas mat. a 9.80, 13 capones frig. a 12.80.

Cendoya y Cía.—125 borregos frig. de F. Solá a 13.40 $, 32 capones a 16.50, 18 borregos mat. a 8, 286 frig. de Puan a 14, 19 capones mat. a 14.50, 199 borregos frig. de Goyena a 13 $.

Carriquiry, Casaux y Etcheverry. — 64 borregos frig. de Italo a 13.50 $, 25 capones a 13.50.

Chapar y Cía.—105 borregos frig. de Bordenave a 13.50 $, 93 de M. Roma a 13.50, 14 ovejas mat. a 8.20, 11 capones frig. de Bordenave a 11.50.

Domec, Capurro y Cía.—61E borregos frig. de Ayacucho a 12.20 $.

MERCADO DE LINIERS

Con resultado bastante favorable volvieron a realizarse las ventas de la mañana de ayer los negocios en este ganado, ya que si bien se operó con un poco más de calma que en los días anteriores, las haciendas de consumo, en cambio para novillos de frigorífico se notó una actividad poco común, lo que unido a la buena calidad de los lotes puestos en venta hizo que el precio mayor alcanzara a 0.27 $, que se obtuvo por 7 animales con un promedio de 519 kilos, procedentes de San Antonio y adquiridos por el frigorífico Wilson.

En las categorías de consumo los precios máximos fueron los siguientes: vacas, 0.23.40 $ por 18 mismos, con un promedio de 418 kilos; vaquillonas, 0.30 por 16 ídem, promedio 273 kilos; novillitos, 0.30 por 2 ídem, promedio 230 kilos, y terneros, 0.38 por 6 mamones especiales, promedio 131 12 kilos.

La entrada fué de 8110 animales, clasificados en la siguiente forma: novillos 311; vacas 2414; terneros 2861.

Los precios extremos del día fueron los siguientes:

Novillos mlesp. frig. $ 0.26.10 a 0.27.—
Novillos esp. frig. . " 0.21.20 " 0.27.—
Novillos mlg. frig. . " 0.22.— " 0.23.60
Novillos consumo . . " 0.18.— " 0.21.80
Novillitos consumo . . " 0.20.20 " 0.23.40
Vacas consumo. . . . " 0.15.80 " 0.23.40
Vaquillonas consumo. " 0.16.40 " 0.20.—
Terneros consumo . . " 0.26.— " 0.28.—

Compras de los frigoríficos durante la mañana: Sansinena 918 cabezas, La Blanca 631, Swift-Wilson 1069, Smithfield 293, The Anglo 298.

Salaberry B. y Cía.: Solo, de S. Luis 90; Byrne, de Tornquist 80; Sánchez, de Olavarría 32; Pérez, de Rodríguez 13; Schulze, de S. Luis 126.

Arrieta y Pecoraro: Mendiberri, de la Pampa 50; Fernández, de id 30.

Amoretti C.: Estévez, de Levalle 72.

Alchourrón, Cía.: Arenas, de Alvarado 57; Alvarado 57; Mercabide, de Ayacucho 35; Lemos, de Chascomús 50.

Arance P. Cía.: Spinetto, de la Pampa 50; Nagoré, de id 28.

Arzeno y Cía.: Ortiz, de Córdoba 60; Gómez, de Villegas 370.

Ardohain e I.: Ardohain, de la Pampa 100; Gusto de Tornquist 60; Clement, de la Pampa 66.

A. Bellini y Cía.: Llamosas, de Pergamino 21; Reyna, de Mercedes 29; Foglia, de la Pampa 21; Antonelli, de id 30.

Lynch L. y Cía.: Barreto, de Madariaga 32.

Méndez Hnos. y Cía.: Parodi, de la Pampa 54; Hernández, de Juárez 50; Conder, de Saavedra 35; Parodi, de la Pampa 60.

Morgan Y De M.: Teio, de Gilles 59; Kelly, de C. de 32.

Muñiz Hnos. y G.: Laguidani, de Alvarado 35.

Méndez J. M. y Cía.: Fernández, de E. Ríos 40.

Mihura y Cía.: Forestillo, de la Pampa 30.

Niveyro y R.: Ragno, de Suipacha 57.

Naié M. C. y Cía.: Torres, de la Pampa 22.

Ojam F. y Cía.: Lemma, de Rauch 30.

Oreoyen B. y Cía.: Fava, de la Pampa 50.

Pryor e hijo: Williais, de Córdoba 35; Booth, de id 50.

Patrón C. y Peró: Biscayart, de Lobería 50.

Paz A. F.: Mercapide, de M. Chiquita 33.

Polledo C. F.: Polledo, de S. Luis 203.

Cendoya y Cía.: Otero, de Puan 46; Olariaga, de M. Chiquita 100; de Las Flores 55.

Chapar y Cía.: Miravent, de S. Vicente 40; Ehul, de Castelli 43; Camino, de Maipú 44; Palumbo, de T. Lauquen 51.

Córdoba P. e hijo: Montoya, de Pinto 25.

Colomer L. y Cía.: Tamargo, de Luis 1.

Castellán N. y Cía.: Sanz, de Lincoln 26; Aladro, de la Pampa 65.

Drysdale y Cía.: Arenau, de Rauch 54; Dunn, de la Pampa 30.

Domecq C. y Cía.: Zubiaurre, de Ayacucho 53.

Díaz y Olivares: Alonso, de Rivadavia 20.

Duggan y S.: Wallace, de la Pampa 28.

Elordi J. y Cía.: Fernández, de la Pampa 34; Mendoza, de fd 33; Del Carril, de id 60; Echelegoy, de Córdoba 32; Rodríguez, de la Pampa 106.

Beazley H. P.: Lelolr, de S. Luis 85.

Bavera P. A. y Cía.: Arguiano, de Puan 29; Labot, de id 29; Peral, de id 93; Calzada, de id 54.

Bascarán F.: Alegre, de Tornquist 39.

Bellocq e Hita: Denig, de C. Casares 50; Aranciana, de Guido 22.

Bunge y Born Ltda.—Hersch, Pinto 25.

Beristayn y L.: Ituño, de Madariaga 43.

Balcarce y Cía.: Althabe, de Maipú 36, 42.

Cucullu F. L.: Goltia, de Pellegrini 84; Nocetl, de Rauch 20; Muñoz, de S. Luis 47; Petisco, de Villegas 25; Balcarce, de Madariaga 23.

Crotto Hnos.: Nasso, de Córdoba 30.

Crespo y R.: Atilli, de Colón 78; Amespil, de Rauch 18; Luculx, de la Capital 10.

Estremé Hnos.: La Perseverancia, de la Pampa 72; Tassone, de id 25.

Estrugamou J.: Berterbe, de C. de Areco 53.

Echevarría J. S.: Factube, de Alsina 30.

Frugone y R.: Arata, de la Pampa 35; Lucín, de Rauch 46; Iturrios, de Saavedra 30.

Feges Hnos. y Cía.: Martín, de la Pampa 21.

Frers J.: Olmos, de Córdoba 80.

Goñi J. (hijo) y Hnos.: Montenegro, de Alsina 25; Taberna, de la Pampa 32; Lartirigoyen, de Pellegrini 52; Echenique, de Loberia 49.

Lascurain y Etchegaray: Peroni, de B. Mitre 155; Valmadre, de Azul 26.

Lay C. de Hacendados: Barcelanna, de Juárez 41.

Landa y A.: Lorín, de la Pampa 44; Pérez, de id 60.

Lizarralde Hnos.: Duarte, de Rivadavia 21; Arbizú, de id 46.

Santamarina hijos: González, de la Pampa 21; Ezcurra, de Córdoba 64; París, de Puan 23.

Suc. Urtasun M. e hijo: González, de la Pampa 25; Ochoa, de Castelli 27.

Serantes y Cía.: Bordera, de Rauch 20.

Sambrizzi E. y Cía.: Echevarría, de Alsina 28.

Suc. Sansot B.: Ocañar, de Mayer 20; Cortazar, de M. Riglos 44.

Thompson y Campbell: Chavarri, de Villegas 57.

Véiaz A. y Cía.: Caivano, de la Pampa 29; Argul, de Puan 35; Depierre, de Lincoln 35.

Yraizoz Hnos.: Pérez, de Alvarado 72; Vignolo, de Pueyrredón 44.

Lalor J.: Val, de T. Lauquen 10; Schuster, de Villegas 40; Peláez, de Pueyrredón 77; Beconi, de G. Paz 83; Gildea, de S. Luis 69; Errecalde, de Córdoba 30; Cavanagh, de Sta. Fe 23; Chiesa, de Viamonte 20; Larred, de Giles 32; Bilbao, de Chascomús 33; Muñoz, de Guido 185; Casimendi, de Córdoba 27; Machicolo, de S. Luis 25; Garavano, de la Pampa 64; Cavanagh, de id 200; Casey, de Córdoba 32; Saran, de la Pampa 80; Balino, de Ayacucho 45; Raimundo, de 9 de Julio 89; Tobal, de id 32.

Lanusse P. y A.: Izquierdo, de E. Ríos 146; Iribarne, de Echeverría 14; Salas, de Rivadavia 56; Pinetti, de 9 de Julio 76; Kemmeter, de S. Luis 76; Drabble, de Villegas 20; Calvo, de Ayacucho 35; Ortega, de Echeverría 97; Xamiz, de Cañuelas 25; Yraizoz, de id 24; Camet, de Alvarado 29; Salvo, de la Pampa 131; Menvielle, de la Pampa 24.

VENTAS DE AYER

Salaberry, Bercetche y Cía.—6 tern. g. de B. Esperanza a 0.25.80 $, 17 a 0.26.40, 12 g. y cig. a 0.24.60, 13 mlg. a 0.27.80, 15 vaq. mlesp. a 0.28.20, 13 novtos. g. a 0.2360, 14 a 0.24, 3 vaq. de Suipacha a 0.25.20, 12 a 0.24.80, 12 a 0.25.20, 10 de Gorostiaga a 0.25, 12 a 0.25, 10 a 0.24.20, 4 tern. reg. de Rodríguez a 0.22.60, 4 a 0.22.60, 3 v. flac. a 0.10, 8 novtos. g. de Unión a 0.23.80, 6 a 0.24.20, 2 novtos. g. a 0.25.20, 14 a 0.24.40, 15 a 0.24.60, 15 a 0.24.60, 18 n. esp. a 0.24, 16 mlg. a 0.23.60, 18 a 0.25.60, 17 a 0.23.40.

Crotto Hnos.—13 tern. esp., 2890 k., de Lincoln a 0.23.10 $, 7, 1840 k., a 0.30.50, 10 vaq. g., 3230 k., a 0.26.50.

Alzaga, Unzué y Cía.—26 v. g., 17.055 kilos, de Rojas a 0.18 $, 14, 8630 k., a 0.17.50, 20 toritos g., y cig., 7690 k., a 0.17.50, 20, 7870 k., a 0.17.50.

Alchourrón Ltda.—50 n. mlg., 22.250 kilos, de Chascomús a 0.23.50 $, 35 tern. esp., 7285 k., de Ayacucho a 0.25.50, 11 vaq. g., 1940 k., de Córdoba a 0.26, 26 vaq. g., y cig., 5935 k., a 0.23.50, 2 s., 885 kilos, a 0.25, 2, 435 k., de Alvarado a 0.26, 14 tern. g. y cig., 3310 k., a 0.24.50, 5 esp., 800 k., a 0.30, 25 mam., 2710 k., a 0.35, 20 g., 4520 k., de Ayacucho a 0.27.

Arrieta y Pueyrredón—67 n. esp., 27.320 kilos, de S. Luis a 0.24.50 $, 7 v. mlg., 3740 k., a 0.20, 5, 2070 k., a 0.20, 2 esp., 624 k., de T. Arroyos a 0.28, 23 novtos. g., 8440 k., a 0.24.60, 5 n., 245 k., a 0.21.

Pryor e hijos—11 novtos. flac., 2890 kilos, de Alem a 0.16 $, 26 v., 9830 k., a 0.14, 23 g. y cig., 12.235 k., a 0.18, 4 vaq. g. y cig., 1805 k., a 0.16, 12 v. esp., 5820 k., de Córdoba a 0.22.50, 18 vaq. mlesp., 4320 k., a 0.29.20, 35 tern. esp., 6060 k., a 0.21.70.

Polledo C. F.—48 tern. g. de San Luis a 0.25.50 $, 24 mam., 1980 k., a 0.26.50, 34 mlg., 19.180 k., a 0.28, 37, 5110 k., a 0.27.

Puggrós y Cía.—8 novtos. g., 2565 k., de la Pampa 0.24.70 $, 6 n. mlg., 2320 k., a 0.22, 7 vaq. g. y cig., 2305 k., a 0.23.10, 4 v. esp., 2055 k., a 0.21.

Chapar y Cía.—2 v. flac., 655 k., de T. Lauquen a 0.14 $, 6 tern. mam., 790 kilos, a 0.28, 13 vaq. g. y cig., 2210 k., a 0.23, 18 tern. mlg., 3400 k., a 0.27.60, 11 esp., 1920 k., a 0.22, 44 n. g., 21.970 kilos, de Maipú a 0.21.60, 14 tern. vg. y cig., 2835 k., de S. Vicente a 0.25, 15 mlg., 2960 k., a 0.29, 5 v. g. y cig., 1615 kilos, a 0.15, 4 vaq. g. y cig., 1150 k., a 0.22, 4 novtos., 1245 k., a 0.22.50, 43 n. mlg., 23.145 k., de Castelli a 0.23.10, 4 v. esp., 2055 k., de Hijos—5 v. esp., 2255 k., de G. Pinto a 0.22.10, 9 vaq. mlg., 2540 kilos, a 0.26.50.

Cendoya y Cía. — Nicora y Cía. — 27 n. g., 13.380 k., de la Pampa a 0.21.50 $, 4 toros, 2800 k., a 0.17.50, 10 v. mlesp., 4900 k., a 0.23.50, 17 vaq. g. y cig., 5855 kilos a 0.23.10, 13 n. mlg., 5490 k., a 0.23.50, 10 vaq. g., 5980 k., de Lincoln a 0.24.

Cucullu F. L.—11 v. flac., 5510 k., de Cañuelas a 0.14 $, 6 g., 2875 k., a 0.18, 63 n. mlg., 28.170 k., de Pellegrini a 0.24.50, 7 tern. mam., 995 k., de Rauch a 0.35, 2 novtos. mlg., 545 k., a 0.26, 21 tern. esp., 1975 k., de la Pampa a 0.27, n. mlg., 10.510 k., de Pellegrini a 0.22.47 n. g., 19.855 k., de S. Luis a 0.19.

Córdoya y Cía.—10 toros g. y cig., 5000 de Lincoln a 0.21.10, 27 tern. g. a 0.27.25, 5660 k., a 0.26.20, a 0.27.25 5205 k., a 0.26, 12 v. mlg., 5865 k., a 0.20.60, 12 v. esp., 2250 k., de Puan a 0.30, 16 g., 3485 k., a 0.24.60, 13 novtos a 0.25, 2 toros y 1 novillo, 1 animales para consumo, promedio de 519 kilos, procedentes de San Antonio y adquiridos por el frigorífico Wilson.

En las categorías de consumo los precios máximos fueron los siguientes: vacas, 0.23.40 $ por 18 mismos, con un promedio de 418 kilos; vaquillonas, 0.30 por 16 ídem, promedio 273 kilos; novillitos, 0.30 por 2 ídem, promedio 230 kilos, y terneros, 0.38 por 6 mamones especiales, promedio 131 12 kilos.

La entrada fué de 8110 animales, clasificados en la siguiente forma: novillos 311; vacas 2414; terneros 2861.

Los precios extremos del día fueron los siguientes:

Novillos mlesp. frig. $ 0.26.10 a 0.27.—
Novillos esp. frig. . " 0.21.20 " 0.27.—
Novillos mlg. frig. . " 0.22.— " 0.23.60
Novillos consumo . . " 0.18.— " 0.21.80
Novillitos consumo . . " 0.20.20 " 0.23.40
Vacas consumo. . . . " 0.15.80 " 0.23.40
Vaquillonas consumo. " 0.16.40 " 0.20.—
Terneros consumo . . " 0.26.— " 0.28.—

Compras de los frigoríficos durante la mañana: Sansinena 918 cabezas, La Blanca 631, Swift-Wilson 1069, Smithfield 293, The Anglo 298.

Salaberry B. y Cía.: Solo, de S. Luis 90; Byrne, de Tornquist 80; Sánchez, de Olavarría 32; Pérez, de Rodríguez 13; Chivilcoy 32; Pérez, de Rodríguez 13; Schulze, de S. Luis 126.

Arrieta y Pecoraro: Mendiberri, de la Pampa 50; Fernández, de id 30.

Amoretti C.: Estévez, de Levalle 72.

Alchourrón, Cía.: Arenas, de Alvarado 57; Alvarado 57; Mercabide, de Ayacucho 35; Lemos, de Chascomús 50.

Arance P. Cía.: Spinetto, de la Pampa 50; Nagoré, de id 28.

Arzeno y Cía.: Ortiz, de Córdoba 60; Gómez, de Villegas 370.

Ardohain e I.: Ardohain, de la Pampa 100; Gusto de Tornquist 60; Clement, de la Pampa 66.

A. Bellini y Cía.: Llamosas, de Pergamino 21; Reyna, de Mercedes 29; Foglia, de la Pampa 21; Antonelli, de id 30.

Lynch L. y Cía.: Barreto, de Madariaga 32.

Méndez Hnos. y Cía.: Parodi, de la Pampa 54; Hernández, de Juárez 50; Conder, de Saavedra 35; Parodi, de la Pampa 60.

Morgan Y De M.: Teio, de Gilles 59; Kelly, de C. de 32.

Muñiz Hnos. y G.: Laguidani, de Alvarado 35.

Méndez J. M. y Cía.: Fernández, de E. Ríos 40.

Mihura y Cía.: Forestillo, de la Pampa 30.

Niveyro y R.: Ragno, de Suipacha 57.

Naié M. C. y Cía.: Torres, de la Pampa 22.

Ojam F. y Cía.: Lemma, de Rauch 30.

Oreoyen B. y Cía.: Fava, de la Pampa 50.

Pryor e hijo: Williais, de Córdoba 35; Booth, de id 50.

Patrón C. y Peró: Biscayart, de Lobería 50.

Paz A. F.: Mercapide, de M. Chiquita 33.

Polledo C. F.: Polledo, de S. Luis 203.

Cendoya y Cía.: Otero, de Puan 46; Olariaga, de M. Chiquita 100; de Las Flores 55.

Chapar y Cía.: Miravent, de S. Vicente 40; Ehul, de Castelli 43; Camino, de Maipú 44; Palumbo, de T. Lauquen 51.

Córdoba P. e hijo: Montoya, de Pinto 25.

Colomer L. y Cía.: Tamargo, de Luis 1.

Castellán N. y Cía.: Sanz, de Lincoln 26; Aladro, de la Pampa 65.

Drysdale y Cía.: Arenau, de Rauch 54; Dunn, de la Pampa 30.

Domecq C. y Cía.: Zubiaurre, de Ayacucho 53.

Díaz y Olivares: Alonso, de Rivadavia 20.

Duggan y S.: Wallace, de la Pampa 28.

Elordi J. y Cía.: Fernández, de la Pampa 34; Mendoza, de fd 33; Del Carril, de id 60; Echelegoy, de Córdoba 32; Rodríguez, de la Pampa 106.

Beazley H. P.: Lelolr, de S. Luis 85.

Bavera P. A. y Cía.: Arguiano, de Puan 29; Labot, de id 29; Peral, de id 93; Calzada, de id 54.

Bascarán F.: Alegre, de Tornquist 39.

Bellocq e Hita: Denig, de C. Casares 50; Aranciana, de Guido 22.

Bunge y Born Ltda.—Hersch, Pinto 25.

Beristayn y L.: Ituño, de Madariaga 43.

Balcarce y Cía.: Althabe, de Maipú 36, 42.

Cucullu F. L.: Goltia, de Pellegrini 84; Nocetl, de Rauch 20; Muñoz, de S. Luis 47; Petisco, de Villegas 25; Balcarce, de Madariaga 23.

Crotto Hnos.: Nasso, de Córdoba 30.

Crespo y R.: Atilli, de Colón 78; Amespil, de Rauch 18; Luculx, de la Capital 10.

Estremé Hnos.: La Perseverancia, de la Pampa 72; Tassone, de id 25.

Estrugamou J.: Berterbe, de C. de Areco 53.

Echevarría J. S.: Factube, de Alsina 30.

Frugone y R.: Arata, de la Pampa 35; Lucín, de Rauch 46; Iturrios, de Saavedra 30.

Feges Hnos. y Cía.: Martín, de la Pampa 21.

Frers J.: Olmos, de Córdoba 80.

Goñi J. (hijo) y Hnos.: Montenegro, de Alsina 25; Taberna, de la Pampa 32; Lartirigoyen, de Pellegrini 52; Echenique, de Loberia 49.

Lascurain y Etchegaray: Peroni, de B. Mitre 155; Valmadre, de Azul 26.

Lay C. de Hacendados: Barcelanna, de Juárez 41.

Landa y A.: Lorín, de la Pampa 44; Pérez, de id 60.

Lizarralde Hnos.: Duarte, de Rivadavia 21; Arbizú, de id 46.

Santamarina hijos: González, de la Pampa 21; Ezcurra, de Córdoba 64; París, de Puan 23.

Suc. Urtasun M. e hijo: González, de la Pampa 25; Ochoa, de Castelli 27.

Serantes y Cía.: Bordera, de Rauch 20.

Sambrizzi E. y Cía.: Echevarría, de Alsina 28.

Suc. Sansot B.: Ocañar, de Mayer 20; Cortazar, de M. Riglos 44.

Thompson y Campbell: Chavarri, de Villegas 57.

Véiaz A. y Cía.: Caivano, de la Pampa 29; Argul, de Puan 35; Depierre, de Lincoln 35.

Yraizoz Hnos.: Pérez, de Alvarado 72; Vignolo, de Pueyrredón 44.

Lalor J.: Val, de T. Lauquen 10; Schuster, de Villegas 40; Peláez, de Pueyrredón 77; Beconi, de G. Paz 83; Gildea, de S. Luis 69; Errecalde, de Córdoba 30; Cavanagh, de Sta. Fe 23; Chiesa, de Viamonte 20; Larred, de Giles 32; Bilbao, de Chascomús 33; Muñoz, de Guido 185; Casimendi, de Córdoba 27; Machicolo, de S. Luis 25; Garavano, de la Pampa 64; Cavanagh, de id 200; Casey, de Córdoba 32; Saran, de la Pampa 80; Balino, de Ayacucho 45; Raimundo, de 9 de Julio 89; Tobal, de id 32.

Lanusse P. y A.: Izquierdo, de E. Ríos 146; Iribarne, de Echeverría 14; Salas, de Rivadavia 56; Pinetti, de 9 de Julio 76; Kemmeter, de S. Luis 76; Drabble, de Villegas 20; Calvo, de Ayacucho 35; Ortega, de Echeverría 97; Xamiz, de Cañuelas 25; Yraizoz, de id 24; Camet, de Alvarado 29; Salvo, de la Pampa 131; Menvielle, de la Pampa 24.

VENTAS DE AYER

Salaberry, Bercetche y Cía.—6 tern. g. de B. Esperanza a 0.25.80 $, 17 a 0.26.40, 12 g. y cig. a 0.24.60, 13 mlg. a 0.27.80, 15 vaq. mlesp. a 0.28.20, 13 novtos. g. a 0.2360, 14 a 0.24, 3 vaq. de Suipacha a 0.25.20, 12 a 0.24.80, 12 a 0.25.20, 10 de Gorostiaga a 0.25, 12 a 0.25, 10 a 0.24.20, 4 tern. reg. de Rodríguez a 0.22.60, 4 a 0.22.60, 3 v. flac. a 0.10, 8 novtos. g. de Unión a 0.23.80, 6 a 0.24.20, 2 novtos. g. a 0.25.20, 14 a 0.24.40, 15 a 0.24.60, 15 a 0.24.60, 18 n. esp. a 0.24, 16 mlg. a 0.23.60, 18 a 0.25.60, 17 a 0.23.40.

Crotto Hnos.—13 tern. esp., 2890 k., de Lincoln a 0.23.10 $, 7, 1840 k., a 0.30.50, 10 vaq. g., 3230 k., a 0.26.50.

Alzaga, Unzué y Cía.—26 v. g., 17.055 kilos, de Rojas a 0.18 $, 14, 8630 k., a 0.17.50, 20 toritos g., y cig., 7690 k., a 0.17.50, 20, 7870 k., a 0.17.50.

Alchourrón Ltda.—50 n. mlg., 22.250 kilos, de Chascomús a 0.23.50 $, 35 tern. esp., 7285 k., de Ayacucho a 0.25.50, 11 vaq. g., 1940 k., de Córdoba a 0.26, 26 vaq. g., y cig., 5935 k., a 0.23.50, 2 s., 885 kilos, a 0.25, 2, 435 k., de Alvarado a 0.26, 14 tern. g. y cig., 3310 k., a 0.24.50, 5 esp., 800 k., a 0.30, 25 mam., 2710 k., a 0.35, 20 g., 4520 k., de Ayacucho a 0.27.

Arrieta y Pueyrredón—67 n. esp., 27.320 kilos, de S. Luis a 0.24.50 $, 7 v. mlg., 3740 k., a 0.20, 5, 2070 k., a 0.20, 2 esp., 624 k., de T. Arroyos a 0.28, 23 novtos. g., 8440 k., a 0.24.60, 5 n., 245 k., a 0.21.

Pryor e hijos—11 novtos. flac., 2890 kilos, de Alem a 0.16 $, 26 v., 9830 k., a 0.14, 23 g. y cig., 12.235 k., a 0.18, 4 vaq. g. y cig., 1805 k., a 0.16, 12 v. esp., 5820 k., de Córdoba a 0.22.50, 18 vaq. mlesp., 4320 k., a 0.29.20, 35 tern. esp., 6060 k., a 0.21.70.

Polledo C. F.—48 tern. g. de San Luis a 0.25.50 $, 24 mam., 1980 k., a 0.26.50, 34 mlg., 19.180 k., a 0.28, 37, 5110 k., a 0.27.

Puggrós y Cía.—8 novtos. g., 2565 k., de la Pampa 0.24.70 $, 6 n. mlg., 2320 k., a 0.22, 7 vaq. g. y cig., 2305 k., a 0.23.10, 4 v. esp., 2055 k., a 0.21.

Chapar y Cía.—2 v. flac., 655 k., de T. Lauquen a 0.14 $, 6 tern. mam., 790 kilos, a 0.28, 13 vaq. g. y cig., 2210 k., a 0.23, 18 tern. mlg., 3400 k., a 0.27.60, 11 esp., 1920 k., a 0.22, 44 n. g., 21.970 kilos, de Maipú a 0.21.60, 14 tern. vg. y cig., 2835 k., de S. Vicente a 0.25, 15 mlg., 2960 k., a 0.29, 5 v. g. y cig., 1615 kilos, a 0.15, 4 vaq. g. y cig., 1150 k., a 0.22, 4 novtos., 1245 k., a 0.22.50, 43 n. mlg., 23.145 k., de Castelli a 0.23.10, 4 v. esp., 2055 k., de G. Pinto a 0.22.10, 9 vaq. mlg., 2540 kilos, a 0.26.50.

Cendoya y Cía. — Nicora y Cía. — 27 n. g., 13.380 k., de la Pampa a 0.21.50 $, 4 toros, 2800 k., a 0.17.50, 10 v. mlesp., 4900 k., a 0.23.50, 17 vaq. g. y cig., 5855 kilos a 0.23.10, 13 n. mlg., 5490 k., a 0.23.50, 10 vaq. g., 5980 k., de Lincoln a 0.24.

Cucullu F. L.—11 v. flac., 5510 k., de Cañuelas a 0.14 $, 6 g., 2875 k., a 0.18, 63 n. mlg., 28.170 k., de Pellegrini a 0.24.50, 7 tern. mam., 995 k., de Rauch a 0.35, 2 novtos. mlg., 545 k., a 0.26, 21 tern. esp., 1975 k., de la Pampa a 0.27, n. mlg., 10.510 k., de Pellegrini a 0.22.47 n. g., 19.855 k., de S. Luis a 0.19.

Córdoya y Cía.—10 v. g. y cig., 5000 de Lincoln a 0.21.10,

Programas de radio

PARA HOY

LOZ

Broadcasting LA NACION, 330.—
11 a 14. Orquesta típica Trombino.
Carlos Rondeau.
Boletín de LA NACION.
12. Hora oficial.
13 a 14. Informaciones sobre el valor de la propiedad rural y del ganado. Boletín de los Mercados de Liniers y Tablada.
16.30 a 17.30. Hora Harrod's. Transmisión desde el salón de té.
17.30 a 18.30. Orquesta típica Gutiérrez. Dúo Bizanelli-Del Campo.
18.30 a 19.30. Transmisión desde el Real Cine.
Orquesta clásica Fontova.
Orquesta típica Guido.
Real Jazz Verona.
20 a 23.30. Orquesta típica Arona-Dempsey-Pesce.
A. Paresi, canto, acompañado por el cuitarrista Sanz.
Orquesta típica Frisiani.
Mercedes Alfonzo, canciones cepa-llolas.
Evaristo Barrios, estilista.
22. Hora oficial.

L O X. 330. —10.50 a 11.30. Informativo.
11.50 a 14. Solos de violín y violoncelo.
Orquestas típica y clásica.
14. Boletín del M. de Agricultura.
14.30 a 17. Orquesta típica Fresedo.
Orquesta clásica.
17 a 20. L. Olivari, solos de saxofón y violín.
Orquesta típica.
20 a 24. Srta. Rosita Quiroga, canto, acompañada por Selma y Fernández.
Esteban Flores, recitados.
Orquesta clásica.
Cyclon, jazz-band y típica.
L O Y. 361.—10 a 13. Orquesta típica integrada por Ricardo Quintela, piano; Carlos Morelli, violín, y Armando Ghi, bandoneón.
Trío clásico L O Y.
14.30 a 19.30. Atlantic Jazz-band de Viaverde-Balleiro.
Saxofonista Chemineti.
Dos pianos por Pataro Conte y Ruiz Moreno.
Orquesta típica L O Y.
Canto y piano por Lía A. de Andreoni.
Recitación por Renán Pájaro Nieve.
19.30 a 20.30. Canto por Blanca Gemo-vese, acompañada en el piano por Pochelo.
Orquestas de la estación.
20.30 a 22.30. Cancionista Celia López, acompañada por los guitarristas Iturralde y Marino.
Cantos en inglés por la mezzo soprano Alba Brenner, acompañada en el piano por Abel Orlando.
22. Hora.
L O Q. 261.—11 a 13. Orquesta típica Julio Stamburgo.
Canto por N. Enrique Vendittuoli.
16.30 a 18.30. Orquesta típica Alaria.
Conjunto de guitarras y bandoneón integrado por Rafael Iriarte, Rosendo Pesoa y Maximo Pesoa.
Juan B. Gliliberti, canciones, acompañado por Juan Polito y por el dúo de guitarras Pesoa-Iriarte.
21 a 23.30. Orquesta típica Montes-Orligosa.
Hugo Zamora, canto, acompañado por la Srta. Valentina.
Gregorio S. Rodríguez, canto y guitarra.
L O T. 400.—11 a 13.30. Trío del Plata, integrado por A. Sureda (hijo), bandoneón; F. Occhiuzzi, piano, y O. Valpreda, violín.
Solos de violín por A. Valpreda.
Solos de piano por F. Occhiuzzi.
17 a 19. Orquesta L O T.
Piano y violín por Miguel Angel Pierre y Héctor Mandolfi.
Piano clásico por la Srta. Delia Franco.
20 a 20.30. Boletín noticioso.
20.30 a 21. Orquesta L O T.
21. Hora oficial.
21 a 23.30. Orquesta L O T.
Canto por Carlos Rivas, acompañado en el piano por Eduardo García Lalanne.
Jazz-band Padula, integrada por Miguel Padula, bandoneón; Juan Albornoz, piano; José Boggiano, batería; Atilio Ponso, saxofón; Miguel Suozzi, violín, y Alfredo Fernández, violín.
Joaquín López y Flores y Jacinto Landi, guitarras, clásica.
Piano clásico por la Srta. María Elsa Ponce.
22.30. Charla de Tabanillo.
L O Y. 316.—10 a 14.30. Srta. María Luisa Notar, canciones, acompañada por la orquesta, integrada por E. A. Rodríguez, bandoneón; Héctor Blazsi, piano, y Elías Esiarez, violín.
Orquesta típica L O Y.
Orquesta típica Casanova.
Canto por Casanova.
Orquesta clásica L O Y.
Félix Fenoglio, violín.
Alfredo Goffman, violoncelo.
Jazz-band Yanke.
Solos de saxofón por José Fricido.
16 a 21. Srta. María Angélica, soprano.
Orquesta típica Radio Nacional.
Jazz-band Argentina.
Orquesta típica Amor.
Raúl de los Reyes, canciones.
Orquesta clásica L O Y.
Luis de la Rosa, piano, acompañado de los violinistas Hugo Zimmermann y J. Fishman.
Clara Schinsky, soprano, acompañada en el piano por Yascha Alborri.
Violoncelo por Alfredo Goffman.
Orquesta típica Camacho.
Jazz-band Yanke.
21. Homenaje a la memoria de Florencio Sánchez, transmisión de "Barranca Abajo", por Enrique Arellano, acompañado por Margot Segré y su compañía. Tomarán parte Eric Franco, Azucena Maizani, María Ester Pomar, Carmen Lamas, Nina Segré, Enrique Muiño, Segundo Pomar, José Romeu y José Franco. Dirigirán la palabra el Dr. Vicente Martínez Cuitiño, el Ingeniero Román Rodríguez de Vicente y el actor Enrique Arellano.

SANTA FE

F 1. 270.—18.15 a 20.30. Gregorio B. Núñez, canto y guitarra.
José Aquiles Acosta, guitarra, bailables.
Arturo Camozzi, violín clásico.
Alberto Medina, piano clásico.
19. Hora.
19.30. Noticioso.

ROSARIO

F 2. 270.—11.30 a 13.30. Orquesta clásica T. 2.
Orquesta típica.
Precios de cereales.
18 a 21. Orquesta típica Vega.
Canto por Dickie.
Dúo D'Estéfano-Montero.
Recitado por Azcárate.
Carlos y Pedro Farrugia (hijo), piano y violoncelo.
Boletín informativo.
20. Hora.

PARA MAÑANA

LOZ

Broadcasting LA NACION, 330.—
11 a 12. Orquesta típica Zicaro-Podestá.
Salvador Quibús, chansonier.
Boletín de LA NACION.
12. Hora oficial.
12 a 13. Hora Harrod's. Transmisión desde el salón restaurante.
13 a 14. Informaciones sobre el valor de la propiedad rural y del ganado. Boletín de los Mercados de Liniers y Tablada.
16.30 a 18.30. Audición con el concurso de conocidos artistas de teatro. Orquesta típica Poltero.
La Rena, acompañado por la orquesta.
Adelina Radino, contralto.
18.30 a 19.30. Transmisión desde el Real Cine.
Orquesta clásica Fontova.
Orquesta típica Guido.
Real Jazz Verona.
20 a 21.30. Orquesta típica Rossi.
Federico Landoard, canto.
Boletín de LA NACION.
21.30 a 23. María F. Guarino, soprano.
Julio Sauze, tenor.
Adela Amado, mimo.
Orquesta clásica L O Z.

L O X. 330.—10.50 a 11.30. Informativo.
11.30 a 14.30. Orquesta clásica.
Orquesta típica.
Solos de violín.
14.30 a 16.30. Jazz Gordon Stretton.
16.30 a 24. Orquesta típica.
A. Laferla, solos de saxofón.
Solos de armonio.
Dúo de bandoneones.
L. Olivari, solos de violín.
Orquesta clásica Radio Cultura.
Emilio Bo, guitarra.
Cyclon Jazz.
A. P. Irusta, canciones.
L O Y. 361. 10 a 13. Dúo de bandoneones Curielmino-Kirmes.
Trío clásico L O Y.
Orquesta típica Guglielmino.
17.30 a 19.30. Orquesta típica integrada por Lucio A. D'Agostino Lupo, piano; José Montero, bandoneón, y Bernardo Gulcovsky, violín.
Canto por la Srta. Celia López, acompañada por los guitarristas Iturralde y Marino.
19.30 a 22.30. Monólogos y cuentos cómicos por Hernando Ochoa.
Orquestas típica, clásica y jazz-band.
20.30 a 23.30. Dúo Jaimes-Molina, canciones del Norte Argentino, acompañado por el guitarrista Cevallos.
22. Hora.
Audición de música antigua de autores populares.
Orquestas típica, clásica y jazz-band Bruse.
Solos de bandoneón y saxofón.
L O T. 400.—11 a 13.30. Orquesta Baires.
Solos de bandoneón por A. Sureda (h.).
La Reinita, canto, acompañada por la orquesta, composiciones populares.
17 a 19. Orquesta L O T.
Orquesta típica Rocco.
Srta. Fabro, canto, acompañada por la orquesta Rocco.
20 a 20.30. Boletín noticioso.
20.30 a 21. Orquesta L O T.
21. Hora.
21 a 23.30. Orquesta L O T.
Soprano Sra. María Ester del Bueno.
Romanzas por el tenor Manuel Muñoz Alcalde, acompañado en el piano por Eduardo García Lalanne.
Recitados por la Sra. María Justa Gómez Molina.
Dúo Agosto-Amaya, canto y guitarra.
23.30. "All-Sail-Metz", monólogos, por Fly.
L O Q. 261.—11 a 13. Orquesta típica Rezzano.
Canto por Gregorio S. Rodríguez, acompañado por la orquesta típica Rezzano.
Srta. Lolita Gros, canto, bailables.
16.30 a 18.30. Dúo de piano y violín por Oscar Parlcnte y Jorge Pecaut.
Niña Elida Medeya, canto, acompañada por Rafael Iriarte y Rosendo Pesoa, guitarras, y Luis N. Viaca, piano.
Solos de guitarra por el dúo Pesoa-Iriarte.
L O Y. 316.—10 a 14.30. Dúo mendocino Márquez-Estrella.
Orquesta típica Continental.
Orquesta típica Palermo.
Duetos, guitarra.
Dúo Pelaia-Hall, acompañado por los guitarristas Acullar y Cortés.
Orquesta clásica L O Y.
Srta. Lola D. de Fabre, soprano.
Hugo Fishman, violinista.
José Freiziés, solos de saxofón.
Orquesta típica Divitiis.
Jazz-band Yanke.
16 a 20. Orquesta típica De Lorenzo.
Canciones portuguesas por la Srta. Da Silva.
Miguel Mendía, canto y guitarra.
Dúo Bordn, guitarristas.
Jazz-band Argentina.
Canto por Pico.
Orquesta clásica L O Y.
Jazz-band Yanke.
20 a 23.30. Orquesta típica Chiericatti.
María Ester Morelli, canciones.
Orquesta clásica L O Y.
Jazz-band Yanke.
Charlas por Candeloro.
Orquesta típica Charte y Rescendo Pesoa.
Monólogos por el actor Segundo Pomar.
Dúo calchaquí Acosta-Amaya.
Orquesta típica Radio Nacional.
Hugo Zamora, chansonier.

SANTA FE

F 1. 270.—18.15 a 20.30. Gregorio B. Núñez, canto y guitarra.
José Aquiles Acosta, guitarra, bailables.
Arturo Camozzi, violín clásico.
Alberto Medina, piano clásico.
19. Hora.
19.30. Noticioso.

ROSARIO

F 2. 270.—11.30 a 13.30. Orquesta clásica T. 2.
Orquesta típica.
Precios de cereales.
18 a 21. Orquesta típica Vega.
Canto por Dickie.
Dúo D'Estéfano-Montero.
Recitado por Azcárate.
Carlos y Pedro Farrugia (hijo), piano y violoncelo.
Boletín informativo.
20. Hora.

CORREO

A Intranquila: En su caso, nosotros venderíamos los bienes y adquiriríamos cédulas, que depositaríamos en una caja de seguridad, que puede alquilarse por poco dinero en cualquiera de los Bancos que poseen esas cajas. Pero debe Vd. guardarse bien de informar a nadie de lo que Vd. haga. Sea previsora y discreta.

*** A Leguizamón: La ley de enrolamiento como las leyes comunes prevén varias situaciones. Debe primar el domicilio de la familia sobre el de la casa donde se trabaja. Por ejemplo, en el caso de un militar, jefe de zona, el lugar del asiento de su comando no se considera como su domicilio si tiene, por ejemplo, su familia en Buenos Aires o en esta ciudad el asiento de sus negocios, suponiendo que ese jefe careciera de familia y fuera industrial, etcétera.

*** A un subscriptor: Los bienes de su padre de Vd. pertenecen a su padre mientras éste viva. A su muerte Vd. lo heredaría. Pero si hiciera legados podría sufrir una reducción de la herencia igual al quinto de los bienes, que es lo que la ley le permite disponer en su caso.

*** A H. L. R. M.: No sabemos de ninguna mujer que se haya recibido de procurador, pero no hay dificultad legal para que Vd. curse estudios para obtener título de tal. Recuerde que la Corte revocó una resolución de las Cámaras Civiles que denegaron a una escribano la inscripción de su título en la matrícula argumentando con la ley orgánica de los Tribunales argumentaciones que la Corte redujo a la nada, basándose esta en los principios constitucionales que esa resolución vulneraba. En la Facultad la informarán con respecto a los requisitos que deberá llenar.

*** A Lector, La Plata: Depende la respuesta de la fecha en que el vecino cargó la medianera.

*** A P. C., Elortondo: El plazo fijado por la ley 11.358 para la devolución de los aportes hechos a las Cajas de Previsión Social no ha sido prorrogado, pero no obstante esta circunstancia se continúa tramitando las solicitudes presentadas y las que se presentan. Para efectuar las devoluciones se estableció el orden determinado por el número de entrada de las solicitudes. La de su mención será despachada en breve.

*** A Un Subscriptor, Ciudad: No procede en la situación que Vd. expresa el embargo de la pensión acordada a la viuda en concurrencia con las hijas del causante.

*** A Titín, Liniers: Buscamos los datos que se sirve Vd. pedirnos y se los transmitiremos en oportunidad.

*** A Un antiguo subscriptor: Pueden impermabilizarse hasta cierto límite los zapatos y botas, frotándonos con una mezcla líquida de blanco de ballena y esencia de trementina. El blanco de ballena puro puede emplearse para las suelas, pero no para las otras clases de cuero.

*** A Un funcionario del Congreso, Ciudad: En caso de no levantar ustedes los pagarés, el Banco no se cobrará por sí mismo, pero protestará los documentos y gestionará el pago por la vía judicial, con los consiguientes perjuicios para ustedes.

*** A C. C., Mendoza: No se le puede obligar a Vd. en la oficina enroladora a que renuncie, en su calidad de extranjero naturalizado, al beneficio del artículo 21 de la Constitución, pero dado que le falta a Vd. tan poco tiempo para llegar al término de diez años que el mismo artículo establece, no creemos que valga la pena hacer cuestión sobre el particular.

*** A Una lectora, Ciudad: Ninguna acción puede intentar Vd. contra nadie por el hecho de no haber sido confirmada como titular en el puesto que desempeñó tan honrosamente.

*** A N. N., Chivilcoy: El Gobierno no interviene en situaciones personales como la que Vd. menciona y que, por otra parte, son del resorte exclusivo de la calidad privada.

*** A El Mosquito, Provincia: Las peluquerías no están comprendidas en las excepciones de la ley de descanso dominical.

*** A Magda, Formosa: En 1876 la festividad de Corpus Christi ocurrió el 15 de junio.

AVISOS CLASIFICADOS

COMPRA - VENTA E HIPOTECAS

CASAS. CAMPOS Y TERRENOS

$ 3.— el centímetro

MARIO LIVINGSTON

UN PALACETE — $ 250.000 en
UN NEGOCIO — ANUALIDADES

En la mejor cuadra del barrio más aristocrático vendo un hermosísimo petit hotel. Se pide por él mucho menos de lo que costó. Es una casa lujosa, de gran aspecto y muy bien tenida. En el piso llano hay un escritorio grande, vestíbulo, toilette, garage, un departamentito de 3 piezas y baño y un precioso jardín. Recepción bien decorada, con hall cerrado, y en este piso un dormitorio. En el piso de habitar: seis dormitorios principales, 2 baños, cuarto de roperos, toilette y una bonita terraza. Hay en otro piso un departamento para huéspedes con dos habitaciones y un baño. Tres piezas para el servicio, dependientes y amplias dependencias. La casa puede comprarse con $ 80.000 al contado y el resto en cuatro anualidades iguales, con 7 o|o de interés. No es una casa grande, a pesar de tener tantas comodidades y de contar con un terreno de 550 varas, porque se ha dado mucha importancia al jardín que, dentro de sus límites, parece el rincón de un parque, tan bien dispuesto está. Esta casa costó en un tiempo casi $ 400.000.—

TERRENITOS EN VENTA

Av. Quintana frente a la plaza Francia 10 por 44, $ 100 la vara. Coronel Díaz al llegar a la Av. Alvear 12 por 70 vs. $ 55.000. Canning, esq. Castex 14.50 por 21.50, $ 62 la vara. Castex, entre Canning y Salguero 15 por 21.50, $ 52 la vara y 15 por 26 vs., $ 42 la vara. Estos 2 lotes están sobre asfalto pagado. Av. Las Heras pasando Callao 10 por 30 vs. $ 60.000. Quinta Hale 11.50 por 39 vs. $ 67.000. Palermo Chico esquinita de 530 vs $ 27.000.—

VENDIO: Particularmente un terreno situado en la calle Las Heras entre R. Peña y Montevideo que mide 27 vs. de frente por 25 vs. y fracción de fondo. Superficie 680.40 v. c.; en $ 145.000. Compradora Cía. Edificadora y Financiera "La Gloria" S. A.

FLORIDA 478 — U. T. 3421 RETIRO — 00313 M-1

J. M. PALLACHE

Campos—Haciendas—Hipotecas
SAN MARTIN 244 — TELEFONOS 6148 y 4844, Av.

CAMPO EN VENTA

LA MEJOR INVERSION — 8 o|o NETO
ARRENDADO A $ 15 LA Hect. — PRECIO, $ 180 Hect.

1800 hectáreas. Un excelente establecimiento formado, con todo clase de mejoras, con gran casco, distante 200 kilómetros de la Capital, con cuatro trenes diarios. Recién arrendado, con un contrato por 4 años perfectamente garantido, a $ 15 la hect. al año, reservándose el dueño el uso de la estancia principal. La mejor y más segura colocación de dinero. Se darán facilidades de pago, si se desea.

ARRENDAMIENTOS — NECESITO

1500 a 2500 hectáreas en el partido de La Magdalena o Lindando. 2500 a 5000 hectáreas con preferencia en el partido de Olavarría o muy próximo al mismo.
5000 hectáreas, más o menos, para explotación mixta, zona Oeste o Pacífico, o bien Sur de Córdoba o de Santa Fe.

HACIENDAS — COMPRO

1000 vacas secas o con crías para Saladillo, en zona próxima.
2000 cabezas, vacas y vaquillonas, haciendas al corte, para Ayacucho.
1000 novillos de 2 a 3 años, para Meridiano 5o.

HIPOTECAS — SOBRE CASAS Y CAMPOS

$ 1.000.000 DOY en hipoteca en una o dos partidas, sobre casas en la Capital o en campos bien situados. Interés corriente. Plazos a convenirse. OTRAS partidas disponibles, chicas y grandes, a plazos fijos o con amortizaciones anuales.

00336 M-1

R. BRAVE

HIPOTECAS

Hay disponibles $ 700.000; 380.000; 300.000; 135.000; 170.000, para colocar sobre estancias en diversas provincias, y casas en la Capital Federal. Interés y plazos muy convenientes. Cantidades ofrecidas pertenecen a particulares, clientes de éste escritorio.

CORRIENTES 460

00326 M-1

R. BRAVE

Corrientes 460. U. T. 31, Ret. 3748 y 2802

ESQUINA de mucha renta, dentro de Callao, en ubicación descollante. Edificio de varios pisos en terreno de 500 varas aproximadamente. Produce el 9 o|o absolutamente libre de gastos. Precio pedido 550.000.

VENDO una propiedad de 6 pisos, un negocio y 5 departamentos de lujo, cada uno de hall, 6 habitaciones, baño, etc. Muy central. Nueva, construcción a todo costo. Produce 24.000 $. Precio 240.000 $.

PETIT hotel, con gran jardín, edificado en dos pisos, únicos. Bajos: hall, sala, escritorio, comedor, jardín de invierno, comedor diario, toilette, antecocina, despensa, cocina y jardín. Piso alto: 5 dormitorios. Precio 120.000 $.

EN la calle Suipacha, antes de Santa Fe, vendo casa vieja, con 630 varas. Precio 90.000 $. 00325 M-1

V. P. Cacuri

Rivadavia 827. U. T. 6155 y 2522, Rivad.

JUNIN 49 y Rivadavia, próxima al Congreso, 10 por 45.

DEAN Funes 530. Interesante casa habitación, moderna.

INDEPENDENCIA 2231. Diez habitaciones, 2 baños, desocupada.

DEDERNERA Plaza Flores, altos y bajos, buena renta. Barata.

CON frente a Cámning, vendo varias casas y terrenos.

ONCE: Alsina 3081. Moderna.

CALLE 25 de Mayo, vendo buena propiedad de renta.

35.000 $ y 40.000 cédulas, por Córdoba, Pueyrredón, amplia vivienda moderna.

TERRENO 10 1|2 por 28, Rivadavia altura J. M. Moreno. 9000 $ contado, solamente.

ESTANZUELA muy barata en Monte Grande, vendo a 9 plazos. 00328 M-1

D. R. De Marchi y Cía.

Rivadavia 1479, 2o. piso, U. T. 6190, Riv.

HIPOTECAS las; y 2as. desde 6 o|o, cualquier suma y plazos, sobre casas y construcciones, cap. y prov. Para campos, Prov. Bs. As., Córdoba, Santa Fe y E. Ríos. Op. 24 horas. 73975 M-1y3

José Bacigalupi e hijo

Sarmiento 444. U. T. 1168 y 4869, Av.

AZCUENAGA entre Charcas y Santa Fe. A 10 por 37 vs. con edificio que redituá 325 $ al mes. En la mejor ubicación del Norte. Precio 60.000 $ (sale a 100 $ v. c. más o menos). Muy barato. Cuarta parte al contado, resto a plazos.

17.50 por 70 varas, Jujuy al lado de San Juan. Notable para una gran construcción de renta, garage, mercado, biógrafo, etc. A 55 $ v. c. y a plazos. Baratísimo.

NOTABLE propiedad de renta. Nueva, tres pisos, 4 hermosas casas. Renta 10.000 $ al año. Inquilinos excelentes. Tienen contratos. A 20 metros de Av. Rivadavia altura 6500. Precio 97.000 $. A plazos.

SARMIENTO 3685. Buena casa. Base 16.500 $. A plazos.

INDEPENDENCIA 1273. Casa que da 190 $ al mes. Base 14.000 $. A plazos.

AV. Pueyrredón 653. Terreno de 23 por 57 varas.

SARMIENTO próximo a Mercado Abasto. Hermoso edificio de renta. Tres casas y dos departamentos, 10 por 41 vs. Renta 1270 $ al mes. Precio 135.000 $. A plazos.

ESPLENDIDA y amplia casa frente a la Av. Rivadavia, cuadra del 6500, 10 por 54 vs. Hall, sala, escritorio, comedor, antecomedor, sótano, 4 dormitorios, baño completo, salón de billar, 3 piezas altas, lavadero, terraza, jardín al fondo, etc. Desocupada. Precio de ocasión, 80.000 $. Reconoce 44.000 cédulas y además otros plazos. Se compra, sin dinero. 00294 M-1

Angel Vélaz y Cía.

Sarmiento 462-56. U. T. Avenida 4601

UN SOBERBIO HOTELITO—

POR su construcción, decorado y aspecto monumental, vendemos en la ubicación más notable de Palermo. Es esquina. Tiene garage, magnífica recepción y un alto con 7 dormitorios y varios baños. Precio 145.000 $, con cédulas y facilidades.

COMPRAMOS SOBRE LA CAPITAL—

SOBRE línea del F. C. P. u Oeste y sobre camino afirmado a macadamizado, compramos una fracción de tierra de 100 a 150 hectáreas. Al contado.

HIPOTECAS—

EN moneda nacional disponemos de fuertes partidas para colocar sobre casas de renta en esta Capital o muy buenos campos en la provincia de Bs. Aires. Interés módico. 00337 M-1

COMPRA DE PROPIEDADES

CASAS, CAMPOS Y TERRENOS

$ 1.20 cada 6 palabras

AL contado compro terreno de 230 a 300 v|c, calle adoquinada, por Caballito, Flores o Floresta; datos únicamente por carta a A. C., J. Bonifacio 168. No se atienden corredores. M-2v10

BOVEDA en el cementerio de Flores o terreno a perpetuidad, se desea comprar; Rivadavia 5652. M-2

COMPRO casa, terreno, radio Palermo, Belgrano, Flores y centrales; Corrientes 1393, L., 3o. P-2v3

COMPRO casita Almagro o Flores, al contado; Scanavino, Florida 277, 14 a 19. T-2

COMPRO campo 20 hect., no más de una hora Capital, línea Sud y Oeste. Ofertas de 13 a 18, R. Peña 466. No admito corredores. M-2

COMPRO terreno de 12 vs. de frente, dentro de Colegiales a V. Urquiza, con tranvía al frente, trato directo; escribir V. del C., Córdoba 2344. M-2

BETTINAROLI: compra casas de todos valores. Ordenes nuevas urgentes, en firme; Florida 470. M-2

400.000 $ contado págase por casa renta. Escribanía Bengolea Cárdenas, Av. de Mayo 760. M-2v4

VENTA DE PROPIEDADES

CASAS, CAMPOS Y TERRENOS

$ 1.00 cada 6 palabras

ALOivos, vendo chalets, casas y terrenos; Rodríguez Peliiza, Reconquista 144, de 14 a 17. M-3v7

ARGERICH 2502, esq. Lazcano, 232 vs. 1 casa, 1 pieza, etc., vendo 3500; Luis Viale 315. T-3

BELGRANO, Cabildo al 1300, vendo casa baja, 22.000 cédulas; tratar Cabildo 1855. B-3v4

BELGRANO, vendo terrenos a largos plazos, Echeverría y Estomba; tratar Cabildo 1855. B-3v4

BELGRANO, vendo terrenos a plazos; Luis María Campos y Maure; tratar Cabildo 1855. B-3v4

BOVEDA EN LA RECOLETA

Se vende, céntrica y bien ubicada, cinco pisos. Por carta a E. C., Ramón Falcón No. 6962, Liniers. M-3

BARRIO de Liniers: Transfiero, sin pretensiones, casa 6 hab., cocina y baño inst., piezas empapeladas y pisos encerados. Esquina sobre dos calles. Trenes, ómnibus y tranvías en todas direcciones. Dirigirse por carta a A. C. 244 Poste Restante, Correo Central. M-3v6

CASAS y terrenos Capital vendo muchos, todos precios; Yanis, Corrientes 633. T-3

CASITA a plazos, A. Magariños Cervantes 3211, 10x21, 2 piezas, total 5500; Luis Viale 315. T-3

CASITA esquina, sala, 2 hab., baño, cocina, adoq., etc., se vende en 18.000 $. Tratar en la misma, Tarija 4305, esquina Muñiz. M-3

VENTA DE PROPIEDADES

CASAS, CAMPOS Y TERRENOS

$ 1.00 cada 6 palabras

ALOivos, vendo chalets, casas y terrenos; Rodríguez Pelliza, Reconquista 144, de 14 a 17. M-3v7

ARGERICH 2502, esq. Lazcano, 232 vs. 1 casa, 1 pieza, etc., vendo 3500; Luis Viale 315. T-3

BELGRANO, Cabildo al 1300, vendo casa baja, 22.000 cédulas; tratar Cabildo 1855. B-3v4

BELGRANO, vendo terrenos a largos plazos, Echeverría y Estomba; tratar Cabildo 1855. B-3v4

BELGRANO, vendo terrenos a plazos; Luis María Campos y Maure; tratar Cabildo 1855. B-3v4

BOVEDA EN LA RECOLETA

Se vende, céntrica y bien ubicada, cinco pisos. Por carta a E. C., Ramón Falcón No. 6962, Liniers. M-3

BARRIO de Liniers: Transfiero, sin pretensiones, casa 6 hab., cocina y baño inst., piezas empapeladas y pisos encerados. Esquina sobre dos calles. Trenes, ómnibus y tranvías en todas direcciones. Dirigirse por carta a A. C. 244 Poste Restante, Correo Central. M-3v6

CASAS y terrenos Capital vendo muchos, todos precios; Yanis, Corrientes 633. T-3

CASITA a plazos, A. Magariños Cervantes 3211, 10x21, 2 piezas, total 5500; Luis Viale 315. T-3

CASITA esquina, sala, 2 hab., baño, cocina, adoq., etc., se vende en 18.000 $. Tratar en la misma, Tarija 4305, esquina Muñiz. M-3

VENTA DE PROPIEDADES

CASAS, CAMPOS Y TERRENOS

COLEGIALES, Maure 2296, preciosa casa esquina, baja, moderna, vendo particularmente al contado o con algunas facilidades propuestas por el comprador. Tratar en la misma. M-3v4

CASA única para familia, calle Medrano, cerca del subterráneo, edificada en 16.60 por 25; 2 salas, 4 habitaciones grandes, comedor, 3 piezas chicas, 2 baños, lavadero, gran terraza, patio cubierto con claraboya corrediza, sótano. Se vende. Datos y permiso para visitarla a Pagliere, San Martín 459, escrit. 19. M-3

DOS casas bajas para refaccionar, Cerviño y Cámning, vendo muy baratas, $ 17.000 cjuna. Corrientes 435, Saturnino González. T-3

EN Ramos Mejía, véndense cinco terrenos, facilidad pago, calle Roquepera y Echevarría, Norte estación. M-3v5

EO Belgrano R., a 2 c. est., Cramer lado 2009, vendo terreno 12 x 38 varas, otro Echeverría lado 2847, 10 x 40 varas; tratar Habana 2676. M-3v3

EN Belgrano, Gral. Paz y Arredondo, vendo terreno de 11.50x35 varas, precio 40 $ vara. Corrientes 435, Saturnino González. T-3

EN Belgrano, terreno 420 varas, al lado de 11 de Septiembre y Maure, vendo 22 $ vara. Corrientes 435, Saturnino González. T-3

EMPLEADOS nacionales con 10 años de servicio, compren su casa por Plan Rial Pérez se la facilitará, corriendo con los trámites. Banco Hipotecario, San Pedrito 54, Flores. T-3v4

ONCE, moderno, bajos, local 3 habitaciones; altos: 5 habitaciones, dependencias, terraza, 56.000 $. Facilidades. Vería de 10 a 12, Misiones 190, sin intermediarios. T-3

PROPIEDAD Laprida 1344, media cuadra Santa Fe. Base 35.000 $, a plazos, remato el domingo 5 a las 15, puede visitarse. Carlos Espejo. M-3v4

TERRENO Nazca, entre Avellaneda y San Eduardo, 12x36 varas, vendo. Tratar Luis Viale 315. T-3

TERRENO Juan B. Alberdi y Pichincha, 2 cuadras de Rivadavia y subterráneo, apto para casa en venta, garage, vendo con facilidades; López, 25 de Mayo 240. T-3v3

UNA casa habitación o de renta puede adquirirse con facilidad dadas las condiciones de pago que ofrecemos. Plazos de 5 a 28 años, amortizaciones fijas o voluntarias. Visite nuestro hall de ventas: Banco El Hogar Argentino, Av. de Mayo 886. M-3v7

VENDEMOS en las mejores condiciones de pago propiedades ubicadas en esta Capital y pueblos circunvecinos. Informes, Administración de Propiedades, Banco El Hogar Argentino, Av. de Mayo 886. M-3v7

PERMUTAS

$ 0.30 y $ 1.20 cada 6 palabras

VENDO casa quinta en las sierras de Córdoba, 40.000 $, con grandes facilidades o permuto por casa en la Capital. Tratar Ayda. Chiclana 3341. M-4v4

COMPRA Y VENTA DE HACIENDAS

$ 3.— el centímetro

J. M. Pallache

San Martín 244. U. T. 6148 y 4844, Avda.

HACIENDAS

Compra y venta particular de haciendas generales, vacuna y lanar.

Véase los avisos al comienzo de la Sección Compra-venta-hipotecas.

204828 M-5v3

J. A. Drysdale & Cía.

U. T. 5276, Rivadavia. Calle Maipú 187

TENEMOS en venta en Colman, 500 novillos de 2 y 3 años, buena clase y estado. Tratar directamente. 00113 M-5v3

ARRENDAMIENTOS DE CAMPOS

Consignatarios: $ 3 el centímetro

PEDIDOS

DESEO arrendar 8 leguas buen campo en la Pampa, para agricultura, cerca de estación, informes por carta a Carlés; Gutiérrez 2548. T-6v3

OFRECIDOS

J. M. Pallache

San Martín 244—U. T. 6148 y 4844, Av.

OFICINA DE ARRENDAMIENTOS

Véase los avisos al comienzo de la sección Compra-venta-hipotecas.

204829 M-6v3

Pedro y Antonio Lanusse

San Martín 240

CAMPOS ofrecidos en arrendamiento: Hasta 6000 hectáreas en Villa María, pastoras, para un año.
1200 hectáreas con muy buena alfalfa, próximas a estación, en la línea de Villa María a Las Rosas, para pastoreo o capitalización de haciendas. 49361 M-6

Alchourrón Ltda., S. A.

Sarmiento 357

Campos bien empastados, ofrecemos en distintas zonas, en venta y en arrendamiento. 00367 M-6

A 2 leguas de Morón, en campo pastoso, tomo animales a pastoreo, vacunos $ 4.50, yeg. $ 6.50, campo Alhambe, Pontevedra. M-6v9

A pastoreo, se reciben hasta 500 vacunos y se arriendan 250 hectáreas en 2 lotes, para agricultura y ganadería, Capilla del Señor, F. C. C. A., tratar Rivadavia 5418. M-6v3

ARRIENDO 250 hect. con población e inventario completo, todo alambrado, sobre río, tierra negra, regada, especial para maíz, $80 m. de estación F. C. C. A., Sur de Prov. S. del Estero, condiciones inmejorables, tanto de cosecha, entrega inmediata; datos Kappuhu, Gazcón 1372. M-6

GRANJA en Billinghurst (San Martín) se da alquila para criadero de aves, cerdos, lecherías, mueblados frutales, flores, etc., con 5000 a 6000 varas de tierra fértil, molino, galpones, cinco piezas, cuarto baño y comodidades, se alquila con contrato, $ 80; tratar José Heraldo 2535, en Belgrano. M-6v4

4000 hect. campo de primer orden y muy pastoso. 10 potreros con buenas aguadas y estación en el campo, se da en arrendamiento por 6 años. Ver, lo y tratar en todo momento, estación Cangallo, F. C. Sud, dirigirse a Miguel Artola. M-6v5

DINERO PEDIDO

OPERACIONES DE CREDITOS PRESTAMOS E HIPOTECAS

$ 0.90 cada 6 palabras

BUSCO socia capitalista para establecer pequeña fábrica de artículos de papel tejido. Escribir a C. B. A., Maipú 450. M-7

BUSCO socio con 10.000 pesos para una fabricación nueva (alimentos), la cual no existe en este país; cartas A. R., Correo diario, Sucursal Rosario. M-7v4

CAPITALISTAS necesito para operaciones que producen el 5 o|o mensual de interés, Victoria 1373, oficina 198, piso 8o., de 16 a 20 horas.

PARA negocio serio, fácil atender, toma socio español, con 2 a 3000 $, utilidades garantidas $ 800; Bolívar 218, escritorio 24, U. T. 1916, Avenida. T-8v3

100.000 $ en hipoteca, al 7 o|o se necesitan, sobre propiedad rural que vale 500.000 $. Se trata únicamente con interesado. Pagliese, San Martín 459, escritorio 19. M-7

DINERO OFRECIDO

OPERACIONES DE CREDITOS PRESTAMOS E HIPOTECAS

$ 1.20 cada 6 palabras

AL 7 1|2 o|o doy 10 a 750.000 $; R. M. Saisamendi, Av. Mayo 760. T-8v3

A empleados, créditos bancarios, operaciones en el día; El Intermediario, Rivadavia 659. M-8v6

A sucesiones y herederos doy cualquier suma; R. M. Saisamendi, Av. de Mayo 760. T-8v3

A empleados, créditos inmediatos y en condiciones muy liberales, Rivadavia 659, oficina 20. M-8v10

A 6 o|o anual acuerdo rápido dinero efectivo en hipoteca sobre campos, casas y para edificar en la Capital y suburbios, pagadero por mensuales. A 7 1|2 por ciento plazo fijo, operaciones importantes. M. Rigou y Cía., Esmeralda 47. M-8vj30

DINERO para hipotecas al 7 1|2 tengo, cualquier cantidad hasta 600.000 $. Corrientes 435, Saturnino González. T-8v5

DOY rápido y reservado $ 2000 hasta $ 50.000, en 1a. y 2a. hipotecas, sobre casas y terrenos; Bocdo 664, de 18 a 21 horas. Stamato. T-8v5

DINERO ofrezco a 17 o|o en 1a. y 2a. hipotecas sobre casas, campos, pueblos suburbanos, sumas grandes y pequeñas. Las operaciones resolvérnse directamente, con reserva, revísase, contéstase en el acto, sin gastos; Lorenzo, Rivadavia núm. 1961. M-8v3

HIPOTECAS en primera o segunda al 7 6 9 por ciento, sobre casas o campos, a plazos largos, para construir o refaccionar,

SERVICIO DOMESTICO
OFRECIDO
LAVANDERAS

LAVANDERA muy competente se ofrece para casa de familia; Cerrito 1061. M-13v4

LAVANDERA y planchadora, buena, para casa de familia se ofrece; Acevedo 630. M-13v4

LAVANDERA se ofrece para casa de familia, con buenas recomendaciones; lustamante 2351. A-13v4

LAVANDERA, planchadora práctica, por mes, se ofrece; Charcas 2290, lochería. M-13

LAVANDERA planchadora se ofrece en su casa, docena 2 $. Austria 1791, U. T. 3869, Juncal. A-13

LAVANDERA y planchadora se ofrece, con buenas recomendaciones, por día por mes; Perú 573, p. 13. M-13v3

SE ofrece lavandera planchadora muy práctica, por día o por mes; Paraguay 33. M-13v4

MUCAMAS

MUCAMA de adentro, competente, se ofrece; Libertad 1044. M-13v3

MUCAMA joven, española, se ofrece para poca familia, Montevideo 573. M-13

MUCAMA de adentro o niñera, ofrécese; Victoria 2056. M-13

MUCAMA ofrécese, buena presencia, informes, Carlos Pellegrini 1442. M-13

MUCAMA fina, alemana, se ofrece; calle Echeverría 2673. M-13v4

MUCAMA joven, argentina, ofrécese; por carta o personal, Aráoz 1529. M-13v4

MUCAMA o niñera argentina se ofrece, ciudad o campo; R. Bamba 11. A-13

MUCAMA de comedor o de adentro, se ofrece sin pretensiones; R. Peña 146. M-13

MUCAMA de adentro, recomendada, se ofrece; Charcas 1265, Depto. 2. M-13v2

MUCAMA costurera o de adentro, ofrécese recom.; Gral. Urquiza 309. M-13v4

MUCAMA se ofrece, Patagones 564; U. T. 5049, B. Orden; de 10 a 12. A-13v4

MUCAMA de adentro o general, se ofrece; Maturín 2362, U. T. 4078, Flores. A-13v3

MUCAMA para matrimonio solo, se ofrece, bien recomendada; Charcas 1264. M-13

MUCAMA general, práctica, recomendada, se ofrece; Corrientes 1636. M-13

MUCAMAS ofrécese, con muy buenas recomendaciones; Paraguay 1368. M-13

MUCAMA se ofrece, formal, con buenos informes, sabe su obligación; Juncal 1975. M-13v4

MUCAMA de adentro o comedor, fina, se ofrece con excelentes certificados; Córdoba 612. M-13v3

MUCAMA para sanatorio u hospital se ofrece, afertas bajo J. Ch., Juramento 2129. M-13v3

MUCAMA de adentro, con buenas recomendaciones se ofrece; U. T. 1701, Juncal. A-13v3

MUCAMA joven se ofrece, de buena presencia, para hotel o pensión; Charcas 1264. M-13v4

MUCAMA de adentro se ofrece, muy buenas recomendaciones; Cochabamba núm. 1492. M-13v4

MUCAMA vasca, mujer formal, ofrécese, práctica, para adentro, planchar; Arenales 1239, depto. 2. M-13v4

MUCAMA competente, sabe coser y planchar, con referencias se ofrece; Arenales 1018. M-13v3

MUCAMA costurera, de adentro, vasca, se ofrece, con buenas recomendaciones; Lima 214. M-13v4

MUCAMA de adentro, vasca, se ofrece recomendada, sabe coser y planchar; por carta, Alsina 1268. M-13v4

MUCAMA para matrimonio, prefiere para Belgrano, dirigirse La Plata, calle 9 No. 1430. M-13v3

MUCAMA vasca se ofrece, cose, plancha, para adentro, competente; Carlos Pellegrini 1051, depto. 2. M-13

MUCAMA de adentro, óptimas refer, de 6 familias, se ofrece 60 $, comp., U. T. 3114, Juncal. M-13

MUCAMA fina, adentro, comedor, buenas recomendaciones, se ofrece; Méjico 1167, U. T. 7710, Mayo. M-13

MUCAMA comedor o adentro, competente, buena presencia, óptimas referencias, ofrécese; Callao 906. M-13

MUCAMA joven, buenos informes, sabe coser, ofrécese; Vte. López 1692, U. T. 1887 Juncal. A-13v4

MUCAMA de adentro, competente y recomendada, se ofrece, por carta Méjico 1041. M-13v4

MUCAMA argentina, se ofrece para matrimonio o poca familia, sabe coser; Río Bamba 11. M-13

MUCAMA general, seria, se ofrece para matrimonio solo, con excelentes informes, zurce y plancha; V. López 1649. A-13

MUCAMA general, se ofrece, argentina, buena presencia; Carlos Pellegrini número 1051, Depto. 3. M-13

MUCAMA argentina, joven, se ofrece, tratar por carta o personalmente, M. R., Saraz 3017. M-13v3

MUCAMA fina, costurera, práctica, recomendada, ofrécese para adentro, poca familia; Paraguay 1368. M-13

MUCAMA recomendada ofrécese, o sirvienta, menos cocina, $ 60; U. T. 3260, Avenida. M-13

MUCAMA general, competente, con buenos informes, ofrécese; Tucumán No. 1671. A-13

MUCAMA se ofrece, práctica, con buenos informes sabe planchar bien y coser; Charcas 1400. M-13

MUCAMA seria ofrécese, general, competente, recomendada; Charcas 1265, departamento 4. M-13

MUCAMA de adentro se ofrece, con recomendaciones de cinco años; calle Amenábar 142. M-13v3

MUCAMA adentro o comedor, buena presencia, recomendada, ofrécese poca familia; U. T. 7940 Mayo. A-13

MUCAMA fina, buenos informes, costura, borda a mano, se ofrece p. fam. distinguida; Alsina 1662. M-13v3

MUCAMA fina, sabiendo costura, ofrécese para señora o señorita, buenas recomendaciones; Uruguay 1281. M-13v5

MUCAMA se ofrece, de adentro, buenos informes, sabe coser, para señora o niñas, U. T. 7836-38, Viamonte 1058. M-13

MUCAMA joven, de adentro, ofrécese, buenas recomendaciones, sueldo 70 pesos; Franklin 1960, Flores. M-13v3

MUCAMA costurera o adentro, con recomendaciones y niñera se ofrecen juntas o separadas; Fitz Roy 2371. M-13

MUCAMA modista, joven, campaña niños, también viajaría, buenas recomendaciones, se ofrece; Uruguay 1074. M-13v3

MUCAMA de adentro o niñera, se ofrece, presentada por sus padres, extranjeros, bien recomendada, San Lorenzo 379. M-13v4

MUCAMA, de adentro o comedor, se ofrece, con buenas recomendaciones, sabe su obligación; Rivadavia 2283. P-13v4

MUCAMA modista, joven, acompaña niñas, también viajaría, buenas recomendaciones, ofrécese; Uruguay 1074. M-13v4

MUCAMA, persona seria, competente, sabiendo costura, muy recomendada, se ofrece para señora o matrimonio; teléfono 6158, Mayo. M-13v3

MUCAMA, con muy buenas recomendaciones, se ofrece para corta familia; tratar U. T. 6007, Belgrano, calle Pampa 2081. B-13

MUCAMA de adentro, persona seria, se ofrece, con buenas recomendaciones de familia distinguida, sabe de costura; Ayacucho 1667, Depto. 7. M-13v3

SEÑORITA recién llegada, mucama, niñera, ofrécese, buena presencia; Uruguay 1082. A-13v3

SE ofrecen dos mucamas jóvenes, de adentro, con recomendaciones; Ayacucho 1650. M-13

MUCAMOS

JOVEN japonés se ofrece mucamo, Piedras 873. M-13v4

JOVEN español se ofrece para mucamo o portero, buenas referencias; Guido 1948, pieza 18. M-13v3

JAPONES, mucamo de comedor muy práctico, excelente recomendación, se ofrece; Viamonte 1706, U. T. 6660. M-13v3

JOVEN español se ofrece para mucamo de comedor, con buena presencia, tratar Suipacha 1453, U. T. 1429, Plaza. M-13v3

MUCAMO de adentro, se ofrece; Cangallo 2145. A-13v4

MUCAMO valet se ofrece, recomendaciones de varios años; Rodríguez Peña 1426. M-13

MUCAMO italiano, primero, de comedor o valet, formal, se ofrece; Sarmiento 2700. M-13

MUCAMO japonés, se ofrece, muy bueno, con recomendación; calle Hornos-dasas 1613. M-13v4

MUCAMO competente, bien recomendado, se ofrece; U. T. 5182, Mayo. T-13

MUCAMO u otro trabajo, se ofrece, informes 6 años, con retiro; Uruguay 1167, p. 12. M-13

MUCAMO comedor y limp., ofrécese, refer. óptimas., sin pret., U. T. 6660, Juncal. M-13

SERVICIO DOMESTICO
OFRECIDO
MUCAMOS

MUCAMO comedor o valet, competente, serio, recomendado de años, ofrécese; U. T. 1246, Mayo. M-13

MUCAMO de comedor, buen trabajador, prolijo, informes de familias, ofrécese; U. T. 2927, Plaza; Juncal 1141. M-13

MUCAMO competente, japonés, se ofrece para familia, con recom.; Teléfono 1527, B. Orden. M-13v3

MUCAMO, chauffeur, recomendado, ofrécese, sin pretensiones, persona, seria; Tel. 0432, Juncal. M-13v3

MUCAMO de comedor o valet joven y bien recomendado, práctico, ofrécese; teléf. 1670, Plaza. B-13

MUCAMO fino, comedor, valet, excelentes recomendaciones, se ofrece, 70 $, U. T. 0847, Mayo. M-13v3

MUCAMO de comedor, alemán, con buenas referencias, frac y smoking, ofrécese; Echeverría 2073. M-13v4

MUCAMO de comedor o valet joven y bien recomendado, práctico, ofrécese; teléf. 1670, Plaza. B-13

MUCAMO fino, comedor, valet, excelentes recomendaciones, se ofrece, 70 $, U. T. 0847, Mayo. M-13v3

MUCAMO de comedor, alemán, con buenas referencias, frac y smoking, ofrécese; Echeverría 2073. M-13v4

MUCAMO de profesión, italiano, formal, para todo se ofrece, Talcahuano 20, U. T. 2172, Rivadavia. M-13

MUCAMO comedor, alto, buena presencia, muy recomendado, se ofrece para poca familia; U. T. 0404, Retiro. M-13v4

MUCAMO primero, alto, de buena presencia, se ofrece con óptimas referencias. Dirigirse a M. F., Melo 2686. M-13v4

MUCAMO con ropa negra y frac, se ofrece, con excelentes recomendaciones. Por carta Paraguay 648. M-13v4

MUCAMO italiano, de comedor, se ofrece con buenas recomendaciones, Esmeralda 954, Depto. D, primer piso. M-13v3

MUCAMO competente comedor, portero, limpieza, ropa negra, recomendado familia, ofrécese; U. T. 7623 Mayo. A-13

MUCAMO general o lavador de coches, práctico, se ofrece, con buenos informes; Berutti 3825; U. T. 2816, Palermo. A-13

MUCAMO de comedor o portero, ofrécese, hombre formal, muy práctico, buenos certificados; Cerrito 539, o Lavalle 861, M. M-13v4

SE ofrece mucamo portero; Arenales 1564, U. T. 3251, Juncal. A-13v3

MATRIMONIOS

MATRIMONIO se ofrece para todo trabajo de campo, Tronador 3552, Camilo L. A. M-13v5

MATRIMONIO sin hijos, cocinera y mucamo, con referencias, se ofrece; U. T. 7710, Mayo. M-13

MATRIMONIO para todo trabajo, menos cocina, ofrécese recom., 110 $; U. T. 5914, Juncal. M-13

MATRIMONIO, cocinera y mucamo o pebón, ofrécese estancia, recom., 120 pesos; U. T. 6660, Juncal. M-13

MATRIMONIO checoeslovaco, con nena de 5 años, se ofrece, Jorge Newbery Avenida Estévez 1407, Dock Sur. M-13v3

MATRIMONIO sin hijos, vasco-navarro, ofrécese para estancia, recomendaciones, quintero y cocinera; Victoria 743. M-13

MATRIMONIO, quintero jardinero, cocinera, cuidar aves, competente, bien recomendado, se ofrece, U. T. 3785, Mayo. T-13

MATRIMONIO italiano, jardinero quintero, cocinera, con certificados, referencias, cualquier punto; U. T. 7940 Mayo. A-13

MATRIMONIO fino, recomendado, competente, ambos mucamos o mucamo y cocinera, ofrécense; U. T. 7623 Mayo. A-13

MATRIMONIO joven, se ofrece sin hijos, ambos mucamos, con recomendaciones de años; Morán 3495 (Villa Devoto).

MATRIMONIO se ofrece, cocinera de profesión y mucamo, ciudad o campaña, con referencias, Cangallo 2695; U. T. 6805, Mitre. M-13v4

MATRIMONIO alemán y argentina, mucamo de comedor y cocinera, con excelentes informes, se ofrece; Leandro N. Alem 2240. M-13v3

MATRIMONIO suizo, sin hijos, se ofrece para el campo, él herrero mecánico, ella cocinera, para peones; ofertas a Gral. Urquiza 261. M-13v5

MATRIMONIO se ofrece para estancia, un bebé, mucama o lavar, planchar, él cocinero o mucamo, buenas recom.; por carta o personalmente, E. V., Lima 1535. M-13v4

MATRIMONIO se ofrece, buena cocinera, pastelera, repostera, mucamo comedor, general, extranjeros, formales, recomendaciones de varios años; Guido número 1950. A-13v3

MATRIMONIO recién llegado, español, buena presencia, educado, se ofrece para portero, cuidar departamentos o trabajo remunerado; dirigirse S. González, General Urquiza 466. M-13v4

MATRIMONIO se ofrece con una chica de 13 años, cocina sencilla, y otros quehaceres, con recomendación, él ex mucamo de D. Lucas A. Córdoba; Diamante 1136, Boca. M-13v5

MATRIMONIO alemán, sin hijos, jardinero de profesión, práctico en la cría de aves y abejas, ella como mucama o cocinera, se dan datos, Semillería Wollenweber, Esmeralda 128. M-13v5

MUCHACHAS

MUCHACHA se ofrece para señorita o señora sola; Charcas 1264. M-13

SE ofrece chica de 14 años para quehaceres de casa o niñera; Carlos Pellegrini 1051. M-13v3

NISERAS

NISERA ofrécese, práctica, para casa seria; Beruti 2705. A-13v4

NISERA muy práctica, de confianza, bien recomendada, se ofrece; Montevideo 515. M-13

NISERA muy práctica y buena presencia, se ofrece, buenas recomendaciones; Santa Fe 2707. M-13v4

NIÑERA gobernanta de Londres, joven, recomendada, se ofrece; Juncal 792, Teléfono 0798, Plaza. A-13

NIÑERA francesa, muy práctica, con excelente recomendación se ofrece; Viamonte 1706, U. T. 6660. M-13v3

PORTEROS

JOVEN italiano se ofrece como portero, con buenas recomendaciones, para poca familia; Mocoretá 842. A-13v7

JOVEN español se ofrece para portero-valet, con buenas recomendaciones; Rivadavia 1727, U. T. Mayo 6788. A-13v5

PORTERO limpieza, persona seria, bien recomendada, se ofrece sin pretensiones, U. T. 3785, Mayo. T-13

PORTERO formal y competente, ofrécese recomendado; A. V., Libertad núm. 1044. M-13v4

PORTERO y limp., óptim. refer, fam., sin pret., buena ropa; U. T. 5914, Juncal. M-13

PORTERO de casa de departamentos, se ofrece con certificado de 8 años de una importante casa de departamentos Córdoba 664. M-13v4

PORTERO se ofrece con certificados de 11 años en una casa, y año y medio en otra, práctico para consultorio médico, ropa negra; por carta o personalmente, 25 de Mayo 738. M-13v3

PLANCHADORAS

PLANCHADORA se ofrece, práctica ropa fina, viernes; Conesa 1024, dept. 1 M-13v2

PLANCHADORA se ofrece para casa de familia, hotel o sanatorio, por mes; Ecuador 948. M-13v4

PLANCHADORA de profesión ofrécese para familia distinguida, con recomendaciones; Juncal 1678. A-13v4

PLANCHADORA joven y competente se ofrece para casa familia, por día o mes; U. T. 2828 Plaza. A-13v4

SEÑORITA ofrécese, planchar, arreglar ropa fina, por día; Ayacucho 1073, U. T. 3314 Juncal. A-13v4

PEONES DE LIMPIEZA

HOMBRE se ofrece, horas de mañana, limpieza u otros quehaceres; Estados Unidos 1432. M-13

PEON cocina se ofrece, buenas recomendaciones; Arenales 1422. M-13v4

PEON de cocina y limp., ofrécese, refer., sin pret.; U. T. 3114, Juncal. M-13

PEON de cocina, japonés, ofrécese para buena familia; Piedras 873; U. T. 1527, Buen Orden. M-13v4

PEON práctico, limpieza general, recomendaciones familia, se ofrece 50 $; U. T. 0847, Mayo. M-13v5

PEON de limpieza ofrécese, sabe servir a la mesa y lustrar pisos; teléfono 0353, Plaza; Arenales 1079. M-13

SIRVIENTAS

SIRVIENTA se ofrece, con retiro a las 11; Córdoba 2236. M-13

SIRVIENTA se ofrece, con nena un año, Paraná 649. A-13

SIRVIENTA se ofrece, para poca familia; Charcas 1265, Depto. 4. M-13

SIRVIENTA se ofrece, con o sin retiro, para familia; Berutti 3825. A-13

SIRVIENTA ofrécese, todo trabajo, 1/2 día o hasta las 18; Rivadavia 1167. A-13v4

SIRVIENTA se ofrece para matrimonio, personas mayores; Vicente López 1992. M-13

SIRVIENTA se ofrece con chico de 10 años, poca familia; Paraná 649. A-13

SIRVIENTA para matrimonio solo o poca familia, se ofrece; Tucumán 1671. A-13

SIRVIENTA seria, se ofrece poca familia, entiende bien cocina; Santa Fe 1480. M-13

SERVICIO DOMESTICO
OFRECIDO
SIRVIENTAS

SIRVIENTA se ofrece para matrimonio solo o persona sola; Charcas 1256. M-13

SIRVIENTA joven se ofrece, entiende cocina, para poca familia; Charcas número 1344. M-13

SIRVIENTA joven ofrécese para todo trabajo, entiende de cocina; Garay número 1755. M-13

SIRVIENTA se ofrece, para poca familia o matrimonio solo, menos lavado; Tucumán 1671. M-13

SIRVIENTA competente, para todo servicio se ofrece, Rivadavia 3070, departamento M. M-13v4

SIRVIENTA todo trabajo, que sepa cocinar, poca familia, 70 $, Sáenz 150, Lomas, F. C. S. U. T. 783. M-13

SIRVIENTA ofrécese con hija 10 años, para personas mayores, entiende cocina, lava o plancha; Corientes 1345, departamento 6. M-13

OCUPACIONES DIVERSAS

CARNICERO práctico ofrécese; Rodríguez Peña 153. M-13

HOMBRE ofrécese sin pretensiones, para cualquier trabajo; R. Peña 128. M-13

JOVEN español se ofrece, peón de quinta o jardín, práctico; Lavalle 600, U. T. 2816, Retiro. M-13

JAPONES joven, buena presencia, sabe planchar, cocinar, servir mesa, ofrécese para persona sola; Deán Funes 1383, Ramos. K-13v3

JOVEN 28 años, se ofrece, buena presencia, de confianza, para ocupación seria, de las 13 en adelante, R. E., Corrientes 1258, piso 4o., Depto. 43. M-13v4

JOVEN mucamo argentino, 21 años, buena presencia, educado, ofrécese para vals con consultorio médico, recomendados de familias; E. N., Sucursal Belgrano, Juramento 2367. B-13v2

SEÑORA francesa, recomendada, ofrécese para niñera; Arenales 3745. A-13v3

SRA. e hija, cuidarían casa o persona sola, óptimas referencias; Ayacucho 1866. M-13v5

SEÑORA con chica 1 año, ofrécese todo trabajo, sin pretensiones; Cuba número 3915. A-13v4

SEÑORA de edad se ofrece para cocina sencilla o mucama; Juncal 1858, U. T. 1178 Juncal. A-13v4

SEÑORITA ofrécese para trabajar por día o lavar y planchar; Santa Fe 1522, departamento 1o. M-13

SEÑORITA joven, buena presencia, se ofrece para persona distinguida; Alsina 1662. U. T. 4000, Juncal. M-13

SEÑORA con buenos informes, se ofrece para matrimonio o cocina sencilla, lavar o planchar, con retiro; Estados Unidos 1056, pieza 7. M-13v3

SEÑORA joven, sin hijos, se ofrece para matrimonio solo. Doña pieza para el marido que trabaja afuera. Por carta a A. L. 7, este diario. M-13v3

SEÑORA italiana, de confianza, se ofrece para atender casa de personas mayores, con retiro A. N., Corrientes número 1258, 4o. piso, Depto. 43. M-13v4

SEÑORA seria, respetable, buenos informes, para señora sola o señor, sabe cocinar; por carta solamente, D. C., calle Alsina 1536. B-13v3

SEÑORITA seria se ofrece, buenos informes, sabe todo quehacer doméstico, cuidado departamento de persona distinguida, escribir R. M., San Martín 576. M-13v4

SEÑORITA educada, práctica en enfermas, maneja casa, acompañar niñas o persona sola, se ofrece, ciudad o estancia; Victoria 2850, Srta. M. Calenca, p. 8°. M-13

SEÑORA joven se ofrece para cocinera, cocina a todo estilo, amasa, es persona prolija y de entera confianza, desea casa seria, poca familia; dirigirse provisoriamente, Perú 9. M-13v9

VALET joven, buena presencia, excelentes informes, se ofrece para señor solo, U. T. 0409, Retiro. M-13v4

VALET se ofrece, o planchador, para casas particulares, con buenas recomendaciones, teléfono Plaza 2945, Maipú 860. M-13v3

VALET japonés, muy práctico, para señor solo, con excelente recomendación, se ofrece; Viamonte 1706, U. T. 6660. M-13x3

VALET se ofrece, o planchador, para casas particulares, con buenas recomendaciones, teléfono Plaza 2945, Maipú 860. M-13

AGENCIAS DE COLOCACIONES
$ 0.50 cada 6 palabras

AGENCIA Vasca, U. T. 5210, Mayo, pide las distinguidas familias su buen personal, Santiago del Estero 264. T-14v4

A Bonne Mere ofrece servicio doméstico recomendado; Charcas 1072, U. T. 1370-1516, Plaza. A-14v4

LA Protectora de Mujeres, Solís 1121; U. T. 2550, B. Orden, dispone de servicio decente, recomendado, indicamos la comodidad; car hora para tratar en la oficina. T-14v4

AMAS DE LLAVES Y DAMAS DE COMPAÑIA
$ 0.50 y $ 0.30 cada 6 palabras
OFRECIDOS

INGLESA señora seria con muy buenos informes, sabiendo francés, alemán, italiano y piano, se ofrece como dama de compañía o niños mayores de 8 años. Tratar personalmente o por carta a Mrs. Mac Cann, Maipú 771, U. T. Retiro 1520. P-15v5

SEÑORITA formal desea colocarse como dama de compañía, o cuidar niños; dirigirse por carta, M. C., Aguilar 2447. M-15v3

SRTA. seria, culta, se ofrece compañía señora o ayudando quehaceres, o para niños de 3 años adelante, ciudad o campo, U. T. 2605, Riv. M-15

SEÑORITA extranjera, óptimas referencias, desea acompañar familia a Europa, sin pretensiones, no atiende señores, Srta. Hortence, este diario. M-15v3

SRA. culta, sola, se ofrece como dama de compañía, gobernanta, entiende algo de costura, iría lo mismo al campo. Dirigirse por carta a Sra. Rosa M. Rosal, Arenales 3566, Avellaneda. M-15

SEÑORA inteligente y preparada, recién llegada de Europa, buena presencia, desea trabajar como secretaria, atender negocio o casa de persona muy distinguida, referencias, con orden; escribir Sra. Rifu, Gorriti 3224. A-15v4

GOBERNANTAS E INSTITUTRICES
$ 0.50 y $ 0.20 cada 6 palabras
PEDIDOS

GOBERNANTA francesa o inglesa, que sepa coser, se necesita; Uruguay 991; tratar de 2 a 4. T-16v3

INSTITUTRIZ inglesa, bien recomendada, 14 a 20 horas, necesitase, dos niños; Cangallo 1890. T-16

INSTITUTRIZ inglesa, con conocimientos de español, capaz de enseñar hasta el tercer grado, se necesita para el cuidado de un niño de ocho años. Se exigen referencias. Presentarse de 9 a 13, calle Charcas 692. M-p16v3

OFRECIDOS

GOBERNANTA francesa, recomendada, se ofrece para niños. Escribir C. J., Mapú 450. M-16v3

GOBERNANTAS inglesas, francesas, alemanas, se ofrece, Juncal 792, miss Moran, teléf. 0798 Plaza. M-16

GOBERNANTA francesa, formal, se ofrece, o dama de compañía, óptimos informes. Por carta a A. B., este diario. M-15

GOBERNANTA alemana, con muy buenos informes, se ofrece para cuidar niños. Dirigirse por carta a Hintz, Solar 4209. M-16v3

INSTITUTRIZ, primeros grados, piano, costura, se ofrece, E. C., Venezuela número 2576. M-15

INSTITUTRIZ inglesa, se ofrece, interna o externa, buenas referencias, A. B., Cerrito 1062. M-16v4

INSTITUTRIZ francesa, recién llegada, muy recomendada, se ofrece; por cartas, Río Paraguay 936. A-16v4

INGLESA, enseña también francés, alemán, italiano, piano y canto, recomendaciones, desea posición en casa familia, como instituriz; Bartes, Maipú 571, Retiro 1520. M-16

SRA. francesa, óptim, ref., ofrécese de tarde, acompañar señora o niña, enseñar francés, sabe coser; por carta, Belgrano 909. M-16v4

SEÑORITA francesa, muy práctica y servicial, óptimas referencias, alta posiciones, se ofrece para viajar; Córdoba 947, U. T. 2378, Plaza. M-16v4

SEÑORA joven, recomendada, para cuidar niños o señora de edad y otros quehaceres en familia; por carta, M. Lavalle 1382, 4o. piso, U. T. 4344, Rivadavia. A-16v4

SEÑORA inglesa de Londres, habla española perfecta pronunciación, tiene horas disponibles, daría lecciones por la tarde o mañana, bien recomandada. Carlas 25 de Mayo 408, Quilmes, o teléfono U. T. 41-1558. M-16v4

SRTA. culta, parisiense, 45 años, libre 3° junio, se ofrece instituriz gobernanta, ama llaves, piano, canto, labores, iría a Europa, referencias inmejorables, sueldo mínimo, 120 $, en este diario, por carta M. E. M. M-16

SRTA. culta, parisiense, 45 años, libre 3° junio, se ofrece instituriz gobernanta, ama llaves, piano, canto, labores, iría a Europa, referencias inmejorables, sueldo mínimo, 120 $, en este diario por carta M. E. M. M-16

GOBERNANTAS E INSTITUTRICES
OFRECIDOS

SEÑORA joven se ofrece para gobernanta, casa familia distinguida, o uno o dos niños; por carta únicamente, C. Pellegrini 385. T-16v3

SEÑORA vasca, de edad, activa, hablando francés, se ofrece como gobernanta a familia distinguida o dama de compañía de señora o niños, ciudad o campo, práctica para cuidar enfermos, informes; Suipacha 1067, depto. 5, U. T. 0354, Plaza. T-16v4

COSTURERAS Y MODISTAS
$ 0.50, 0.30 y $ 0.20 cada 6 palabras
PEDIDOS

APRENDIZA modista, necesito; Oro número 2254. Tp-17v4

OFRECIDOS

ARMO zorros, confecciono pieles, transformo sacos, Vidal 3058, Belgrano, U. T. 2159. M-17vjn23

ANOTEN señoras: Viviano Fresco, especialistas trajes sastre y tapados, sobre medida, se reciben géneros, precios acomodados; Florida 707, U. T. Retiro 4245. M-17v5

BUENA modista, hacer y reforma, trajes, Cerrito 1036, piso 1o., U. T. 2289, Plaza. M-17v4

HAGO vestidos desde 12 $, reformas vestidos p. novia, 25 $; Libertad 151. M-17v30

MODISTA se ofrece, por día 5 $; Chacabuco 18, 2o. piso. M-17v4

MODISTA buena, cortadora, se ofrece por día, familia; U. T. 5372, Juncal. A-17

MODISTA se ofrece mucama interna, buenas referencias, U. T. 3190, Mitre. M-17v3

MOLDES hago de vestidos, 1.50, tapados 2 $, casa francesa; Dto. Alvarez 62. A-17v4

MODISTA excelente, hace, corta, hilvana vestidos, precios reducidos, Maipú 234, piso 2o., Depto. S. M-17v3

MODISTA, 24 horas hago, reformo vestidos; Bogotá 2748, voy domicilio, U. T. 1161 Flores. M-17v4

MODISTA muy competente en todo trabajo fino, se ofrece, casa familia, 6.50 pesos día; Maipú 450. M-17

MODISTA francesa, trajes fantasía 8 $, arreglos, va domicilio; Córdoba 3522, departamento 2. A-17v29

MODISTA tailleur, fantasía, se ofrece por día o mes, Santa Fe 1170, U. T. 2052, Plaza. A-17

MODISTA competente, corta por figurín o modelos, $ 1 por día; Juncal 792, teléfono 0798, Plaza. A-17

MIDINETTE Joeurs, modista, Parná 1087, últimos modelos, precios bajos, acepta géneros y transformaciones. M-17v2

MODISTA francesa, corta por figurín, fantasía, $ 5 día o interna; U. T. 2304 Plaza, C. Pellegrini 822, 2o. T-17v3

MAISON Sierra, academia, lecciones de corte, confección, medidas y pruebas perfectas; Belgrano 2712, U. T. 717, Mitre. M-17v julio 1

MODISTA competente, hace y reforma vestidos, corta e hilvana, modelos por figurín, T. 5842, Palermo; Charcas número 4172. M-17v6

RIGO, modas, corto vestidos desde 10 $, Méjico 1973, U. T. 0229, Riv. M-17v4

ROBERTS, ex cortador de Harrods, hace tailleurs, tapados, desde $ 85, acepta géneros; Talcahuano 860, planta baja. T-17v.jn.71

SASTRE clásico, hace trajes tailleurs, tapados y toda clase de reformas, precios módicos; U. T. 2376, Juncal, Montevideo 1240. M-17v5

TAPADOS, vestidos, 24 horas, hago, reformo, Bogotá 2748, prueba domicilio; U. T. 1501, Flores. A-17v4

ZURCIDORAS
$ 0.50 y $ 0.25 cada 6 palabras
OFRECIDOS

ZURCIDORA, tejedora, única que hace los trabajos invisibles garantidos, Lavalle 886. M-18v9

ZURCIDORA tejedora prof. (Segura), trabajo fino, Tucuarí 1126; U. T. 2359, B. Orden. M-18v3

ZURCIDORA, tejedora, la más antigua, se garantiza el trabajo; Santa Fe 1483. M-18v15

ZURCIDORA tejedora, trabajo invisible, limpiar, planchar trajes, 4 $, tehir 7 pesos; San Martín 492. M-18v4

ZURCIDORA, tejedora, diplomada, toda clase de ropa, ponchos, perramus, Picheuta 271, Caballito; Rivadavia 5290. SM-18v3

ZURCIDORA, tejedora, Villanueva, de verdad, la que siempre hizo y hace los trabajos invisibles, Suipacha 556; U. T. 2867, Mayo. T-18v7

ZURCIDORA, tejedora, Villanueva, única diplomada, rapidez, perfección, siempre Maipú 534, altos, no confundir; U. T. 1542, Retiro. T-18v3

ZURCIDORA Acfgar, trabajo perfecto. "Acfgar" en paños, ponchos, sedas y encajes: "Acfgar" medias Jersey, carpetas, lencería; "Acfgar", Salta 342, U. T. 4167, Rivadavia. T-18v4

ARTICULOS Y SERVICIOS PARA SEÑORAS Y SEÑORITAS
$ 1.00 y $ 0.50 cada 6 palabras
PEDIDOS

TAPADO petit gris usado compro; María Bustamante 296. T-19
OFRECIDOS

ADENTADURAS postizas, único que compone en el acto; Esmeralda 980. M-19

A $ 4 por diente, dentaduras completas; Garrido, Esmeralda 980. M-19

A componer dentaduras postizas en 4 horas, por $ 1; C. Pellegrini 629. T-19vjn21

A comprar pieles, tapados, zorros a precios de reclame, por pocos días; Pelletería Americana, Bmé. Mitre 933. T-19v4

A plazos, dentaduras postizas, se reforman las usadas; C. Pellegrini 626, U. T. 1417 Mayo. T-19v13jun.

APRENDA a confeccionar sus propios vestidos, economice costeándolos Vd. Ex primera de Moussion enseña prácticamente. Vestirá con chic. Río Bamba 913. T-19v10

A COLCHADOS de plumas se forran, con respiraderos, en liquidación, acolchados de fantasía, con estuches para regalos. Fábrica Nacional, U. T. 2152, Plaza; Charcas 1365. M-19v20

CARPETAS, caminos, carpetitas, hilo con encajes, bolillos, filet, macramé, bordado a mano, liquidamos, sueltas de muestras, baratísimos, de tarde; Lima 576 M-19v3

DAMOS créditos pieles, tapados, zorros, cartas a Dorfman, Lavalleja 98; U. T. 0537, Charcita. T-19v

ARTICULOS Y SERVICIOS PARA SEÑORAS Y SEÑORITAS
$ 1.00 y $ 0.50 cada 6 palabras
PEDIDOS

TAPADO petit gris usado compro; María Bustamante 296. T-19
OFRECIDOS

A dentaduras postizas, único que compone en el acto; Esmeralda 980. M-19

A $ 4 por diente, dentaduras completas; Garrido, Esmeralda 980. M-19

A componer dentaduras postizas en 4 horas, por $ 1; C. Pellegrini 629. T-19vjn21

A comprar pieles, tapados, zorros a precios de reclame, por pocos días; Pelletería Americana, Bmé. Mitre 933. T-19v4

A plazos, dentaduras postizas, se reforman las usadas; C. Pellegrini 626, U. T. 1417 Mayo. T-19v13jun.

APRENDA a confeccionar sus propios vestidos, economice costeándolos Vd. Ex primera de Moussion enseña prácticamente. Vestirá con chic. Río Bamba 913. T-19v10

A COLCHADOS de plumas se forran, con respiraderos, en liquidación, acolchados de fantasía, con estuches para regalos. Fábrica Nacional, U. T. 2152, Plaza; Charcas 1365. M-19v20

CARPETAS, caminos, carpetitas, hilo con encajes, bolillos, filet, macramé, bordado a mano, liquidamos, sueltas de muestras, baratísimos, de tarde; Lima 576 M-19v3

DADO el gran impulso que ha alcanzado la fabricación de cerámica realizada en la Escuela Taller del Divino Rostro, se ruega a los señores arquitectos, constructores y personas que deseen efectuar sus pedidos, lo hagan directamente a la Escuela Chubut y Campichuelo. Las muestras estarán también en la Exposición de la Oficina Central, Talcahuano 750, de 10.30 a 12 y de 14.30 a 18.30, todos los días hábiles.
Los precios son los siguientes: azulejos modejar 15x15, el metro cuadrado.
Medida 13 por 28, 26 $ el metro cuadrado.
Azulejos lisos estilo español, pintados en un solo color, de 15 por 15, 25 $.
Los mismos en varios colores, 28 $.
Con dibujos especiales, precio convencional.
Alambrillas mudejar, 25 $ el cien.
Alambrillas lisas pintadas en un color, 22 $ el cien
Alizares de un solo color, 0.25 cada uno.
Azulejos con reflejos metálicos, 45 $ el metro cuadrado.
Teléfono de la Escuela Taller en Chubut y Campichuelo 1277, Almagro y el de la Oficina Central, Talcahuano 750, 4193, de Juncal.

M-19 perm.

EL Dote Principal de la Mujer, Sistema moderno de corte, confección, lencería, sombreros, teórico práctico, indispensable al hogar, vende Casa Peuser, San Martín 200, y su autora M. A. de Cristiani. Cursos completos en 20 lecciones. Otorga diploma superior. Además enseña flores, muñecas finas, almohadones. Enseñanza rápida, garantida. Nuevo domicilio: P. Echagüe 2839, U. T. 2566, Corrales. T-19v4

DEPILACION perfecta, especialista, Carmen Colombo, corte y ondulación al agua, inmejorable, por Mario Marrone, consulte a Princia; Viamonte 1787. T-19v4

FAJAS elástico seda, a medida 12 $, va domicilio; Paraná 145, Mayo 3624. M-19v8

GORRAS bebé lingerie, sombreros para niñas, tableado y plissé acordeón. Trabajo esmerado y puntual, precios moderados; casa particular; José Hernández No. 2335, Belgrano. M-19v4

MADAME Cecil, Cerrito 251, vende traje sastre calle y soirée, precios de verdadera ocasión. T-19v9

ARTICULOS Y SERVICIOS PARA SEÑORAS Y SEÑORITAS
OFRECIDOS

MONTANARO, ex Harrods, sastre señoras, tapados, trajes elegantes, precios reducidos; Montevideo 1059, 3688, Juncal. T-19v3

MME. Vionet, Juncal 983, habiendo recibido la segunda colección de trajes de calle, soirée, tapados, sombreros, liquida la primera a precios módicos; U. T. 2215, Plaza. T-19v3

MASAJES, depilación, corte melena, ondulación Marcel, agua, permanente, enseñanza práctica diaria. Profesor Torres, U. T. 1319 Mayo, Santiago del Estero 431. T-19v11

ONDULACION permanente $ 20 por especialista Luis, ex Moussión, U. T. 6634, Mitre, Arcuénega 89, B. Humboldt 565, U. T. 0224 Chacrita. E-19v.jn.4

PELETERIA, Córdoba 1011, zorros, tapados, plazos, hago reformas, muestras, domicilio; U. T. 2375, Plaza. T-19v3

PELETERIA Lavalle 2231, U

HOTELES Y CASAS DE PENSION

LUTECIA Hotel, frecuentado por distinguidas familias de provincias; Avenida de Mayo 1297. T-283j.

PENSION EN FAMILIA

$ 0.40 y $ 0.50 cada 6 palabras

PEDIDOS

MATRIMONIO serio, busca pensión sola (sin pieza) en familia decente, cerca de Suipacha y Sarmiento; ofertas a T. T., oficinas de este diario. M-p29v3

OFRECIDOS

A precio módico doy pensión en familia; Ayacucho 1073, esquina Santa Fe. T-39

DOY buena pensión en familia, precios módicos; Avenida de Mayo 1158, depart. D., piso 3o. T-39

EN familia doy pensión, 50 $, media 25 pesos; Salta 240. M-39v4

EN familia doy pensión, a caballero, Bmé. Mitre 1130, 4o., depto. 7. T-39v3

FAMILIA francesa da buena pensión a $ 80; Sarmiento 1376, 1o., derecha. T-39v10

FAMILIA francesa, da comida a uno o dos caballeros, precio módico; Humahuaca 2918. M-39v3

PENSION y media pensión en familia, casa seria; Sarmiento 747. P-39v6

SEÑORA seria, distinguida, argentina, ofrece, muy buena pensión a uno o dos caballeros, trato distinguido; Sarmiento 1417, dept. H, teléf. M-32v2

PIEZAS SIN MUEBLES

SIN PENSION

$ 0.20 y $ 0.20, cada 6 palabras

PEDIDOS

INGENIERO, solo, necesita, en planta baja, una sala grande con una o dos piezas continuas, con comodidades, baño, etc. Central. Ofertas con precio y condiciones, Casilla Correo 825, Central. M-40v5

MADRE e hija empleada necesitan pieza sin muebles en radio céntrico, hasta $ 35, buenas referencias; por carta a D. R. M., en este diario. M-p40v5

MATRIMONIO solo necesita, en casa de dueño, 2 piezas, cocina independiente, precio condiciones, doy amplias referencias. Por carta, Fabretto, Castro Barros No. 565. SMp-40

SEÑORA seria busca piecita central en casa de corta familia; J. D., Paraguay No. 1368. A-40v4

OFRECIDOS

ALQUILASE hermosa pieza, Defensa 1575.

ALQUILO piecita chica para persona sola; Corrientes 1212, 1er. piso, $ 45. T-40v3

ALQUILO dos piezas juntas o separadas, 50 y 35 $; Libertad 1240, dep. 2o. M-40v4

ALQUILO comedor y 2 piezas, juntas o separadas, casa baja; Potosí 4392. A-40v4

ALQUILA profesional casa baja, moderna, regia sala, antesala, pieza, hall, luz; Larrea 730. M-40v4

BELGRANO, alquilo 2 piezas, gran hall, baño caliente, cocina sola, mayores; Cramer 1652. B-40v7

BELGRANO, señora sola alquila 2 piezas y cocina independiente a personas mayores; Guayra 2320, U. T. 6318, Belgrano.

COMEDOR y pieza, se alquilan; Venezuela 1652. T-40v3

COMEDOR regio se alquila; Lima número 1320. M-40v4

EN departamento moderno de matrimonio solo alquilo pieza aireada, único inquilino, primer piso; Córdoba 1767, departamento 4. M-40v4

FAMILIA alquila pieza, baño, teléfono, aire, sol, persona honorable; Solís número 446, piso 1o. T-40

MATRIMONIO decente alquila, en departamento, a igual, pieza grande, comodidades, único inquilino; verla y tratar de 9 a 11, Rawson 629. T-40v3

PIEZA a mayores, sin cocina, se alquila, aireada; Sáenz Peña 147. T-40v2

SE alquila pieza con cocina, casa particular; Rodríguez Peña 140. M-40v4

SE alquila a personas mayores, dos espléndidas habitaciones con cocina, casa de familia, único inquilino, pido referencias, Presidente Luis Sáenz Peña 435. M-40v3

PIEZAS AMUEBLADAS

SIN PENSION

$ 0.30 cada 6 palabras

PEDIDOS

SEÑORA inglesa, empleada, desea pieza amueblada, a pagar vendido. Escribir Anderson, este diario. M-p41

SEÑOR extranjero, desea habitación confortablemente amueblada, sin pensión, baño contiguo, con calefón, casa moderna, poca familia, barrio Norte, dentro Recoquista-Libertad. Precio y detalles precisos a J. F. C., este diario. M-p41v3

OFRECIDOS

ALQUILO pieza a persona sola, Uruguay 1056, depto. 7. T-41v4

ALQ. pieza amueblada, baño, teléf., comodidad; Suipacha 829, 2o., D. M-41

ALQUILO regia pieza amueblada, baño y teléfono, con pensión; Callao 906. M-41v3

ALQUILO pieza amueblada, $ 25, teléfono, baño caliente; Salta 691. M-41v4

ALQUILASE pieza con muebles, casa fam., único inquilino; Corrientes 1755. T-41v5

ALQUILO en casa fam., 2 piezas, bien amuebladas, a la calle; Moreno 950, 3o., depto. 2. M-41v3

ALQ. pieza bien amueb., indepte., baño caliente, teléf.; Tucumán 1056, 1er. piso. M-41v3

ALQ. habitación bien amueb., puerta compl., indep.; San Martín 378, depart. 6, piso 1o. M-41

ALQ., Charcas 2127, pieza bien amueblada, baño, teléf., entr. indep., no hay portero. M-41v3

ALQUILO pieza bien amueblada, matrimonio o persona sola; Sarmiento 1528, 2o., depto. C. T-41v4

ALQUILO pieza amueblada, independiente, baño, teléfono; Sarmiento 1152, piso 2o. T-41v4

ALQUILO piezas amuebladas $ 50, 70, 80 mensuales, pagaderos por quincena; Corrientes 1365. T-41v4

ALQUILO pieza independiente, bien amueblada, teléfono; Suipacha 915, 4o. piso. M-41v5

ALQUILO a caballero pieza amueblada, aire, sol, casa fina.; Suipacha 119, piso 3o. T-41v5

ALQUILASE pieza amueblada, a caballero, baño y teléfono; Lavalle 1206, depto. 12. T-41v3

ALQUILO pieza amueblada a la calle, baño caliente y teléfono; Bmé. Mitre 1130, 1o. derecha. M-41

ALQUILO piezas amuebladas, 50, 80 y 90 mensuales pagaderos por quincena; Sarmiento 1410. T-41v7

ALQUILO pieza regiamente amueblada, baño contiguo, caballero distinguido, casa tranquila; Lavalle 750, 3o. T-41v7

ALQUILO habitación bien amueblada, caballero, baño caliente, casa persona sola; U. T. 8620, Rivadavia. T-41v6

ALQUILO pieza amueblada, independiente, baño contiguo, único inquilino; independencia 1636, Depto. 6. M-41v4

ALQUILO sala o pieza independientes, regularmente amuebladas, a señoritas solas, en pleno centro; Cerrito 375. M-41v6

ALQUILO pieza regiamente amueblada a independiente, con ventana, baño caliente, todo confort; Lavalle 1069, piso 4o. T-41v4

ALQUILASE una pieza amueblada, entrada independiente y comodidades, a señor solo, casa francesa; Bmé. Mitre 2349, depto. 5, altos. M-41v8

ALQUILO habitación amueblada, a matrimonio solo, sin pensión; Libertad 195, 1o., izq., de 12 a 19; subir sin presentar. T-41v4

ALQUILO pieza bien amueblada, con todas comodidades, independiente, en casa tranquila; Avda. de Mayo 1034, departamento 3. M-41v5

A VDA. de Mayo 1276, piso 1o., izquierda, pieza bien amueblada, alquilo a caballero, baño y teléfono, casa de familia, precio módico. T-41v3

ANTIGUA oficina "Alemany", Alsina 654, Proporciona rápidamente habitaciones amuebladas (independientes) a cualquier radio. P-41v17

ALQUILO una habitación amueblada, con todas comodidades, Tucumán número 1544, depto. 12, no preguntar portería, piso 1o., altos fondo. T-41v4

ALQUILO dormitorio grande, amueblado, piecita cocina y baño, solo, independiente, matrimonio o caballeros único inquilino; Suipacha 827, piso 1o., izquierda. M-41v4

BELGRANO R., a media cuadra estación, un chalet se alquila habitación amueblada, con balcones, todo confort; Pampa 3011. B-41v3

BELGRANO, familia honorable a ídem alquila 3 habitaciones, con muebles, comodidades, indep., jardín, terraza, 2 a 5; J. Hernández 2491. B-41v5

EN linda casa matrimonio alquilaría-mos buena pieza amueblada a personas de confianza, Montevideo 1019, Dp. 13. A-41v5

FAMILIA extranjera alquila habitación bien amueblada, teléfono, baño caliente; Lavalle 1209, piso 2o. T-41v1

ALQ. dos habitaciones con ventana, bien amuebladas y buena pensión, confort, teléfono; Sarmiento 1353, 2o. piso. M-42v3

A matrimonio, señorita u hombre solo alquilo pieza amueblada, buena pensión, de confianza; Larrea 1315, U. T. 5749 Juncal. M-42vj3

ALQUILO linda pieza bien amueblada, para matrimonio o caballeros, baño caliente, teléfono; Bdo. de Irigoyen 670, piso 2o., ascensor. T-42v3

ALQ. pieza amueblada, con pensión a 1 ó 2 personas, baño caliente, teléfono, en familia; Defensa 119, 3er. piso, departamento 6. M-42

ALQUILASE dos lindas piezas interiores, indep., c. alg. muebles, pensión en familia h., a matrimonio o familia, ref.; Méjico 1542. M-42v4

ALQUILO sala, piezas amuebladas, pensión, matrimonios 160 a 220, caballeros 75 a 90, baño, teléfono; Chacabuco No. 140. P-42v5

ALQUILO regia pieza amueblada, con confort, precio módico; Florida 411. M-46v6

ALQ. salas amuebladas, pensión italiana, todo confort; Esmeralda 515. M-46v5

ALQUILO sala o pieza amueblada, independiente; Sarmiento 1831, dep. 5. T-46v3

ALQUILO sala, piezas amueb., con pensión; Suipacha 119, 1er. p. M-46v3

A $ 90 alquilo a matrimonio o 2 caballeros, salita regiamente amueblada, pensión, confort, comida excel., baño caliente, teléfono, casa familia; Mansilla 2479, esquina Pueyrredón. T-42v3

BELGRANO, frente estación, barranca, Zavalía 2053, pieza amueblada, pensión, piso, casa, garage. M-42v4

BELGRANO, Sucre 2090 (nuevos dueños) alquilanse regias habitaciones, con o sin muebles, pensión, todo confort; U. T. 5822, Belgrano. B-42v4

BELGRANO, barrancas, Sucre 2126, alquilanse piezas amueb. o departamento amueblado, pensión familiar, comodidades. B-42v8

BELGRANO, alquilo habitación amueblada, buena pensión, baño caliente, teléfono; Tres de Febrero 1076, a cuadra de Cabildo Fco. Lacroze. B-42v4

BELGRANO, pensión José Hernández 1992, U. T. 4902, se alquilan piezas bien amueb. con excelente pensión, todo confort, calef. T-42v3

CASA particular, alquilo pieza con pensión, a señorita o caballero; Alsina 730, Depto. 4o. M-42v4

DISTINGUIDA familia desea conocer a matrimonio o señora para vivir en lujoso chalet en Belgrano, una Cabildo sobre barrancas, disponiendo de regia habitación con muebles y pensión, confort, mutuas referencias; Castilla de Correo 1445. M-42

EN Palermo, pieza amueblada y pensión, casa fam., se alquila; Oro 2254. T-42v7

EN familia se alquila pieza o sala amueblada, con pensión, único inquilino; Salta 274, 4o. piso, izq.; U. T. 0106, Rivadavia. M-42v4

EN casa de matrimonio extranjero, se alquila habitación, con pensión, teléfono y baño con agua caliente, a matrimonio sin hijos; Hortiguera 619, Caballito, se dan referencias. M-42v3

EN casa familia alquílase linda pieza amueblada, con buena pensión, ventana, baño caliente, teléfono, barata; Tucumán 2336, Depto. F. P-42

EN las barrancas de Belgrano, Pino 2281, U. T. 2789, Belgrano, 1 c. Cabildo, alquílanse habitaciones con o sin muebl. buena pensión para familia, todas con ventanas al jardín. Habitaciones separadas, entrada independiente, Departamento con baño aparte, gran jardín, cancha tennis, garage, inmejorables comodidades, sol y aire. B-42v3

FAMILIA honorable alquila piecita con muebles y pensión o sala; Lavalle número 4010. A-42v3

FAMILIA española alq. pieza amueblada, con pensión; Moreno 558, departamento 1. M-42v7

HABITAC. y antesala amueb., con pensión, matrim. o señores, teléf., confort; Bmé. Mitre 1548. M-42v5

HABITACION regiamente amueblada, con pensión, a matrimonio o persona sola, alquilo; Paraguay 958. T-42v3

INDEPENDIENTE, linda pieza amueblada, baño pensión, baño caliente, teléfono; Alsina 1347, 1o., departamento B. M-42v4

PIEZA amueblada, con pensión, se alquila; Maipú 707. M-42v4

PENSION francesa, alquila sala para matrimonio y pieza para dos compañeros, todo confort, comida de primer orden. Rivadavia 789. M-42v4

PIEZA alta, amueblada, con pensión, a caballeros, alquílase, baño caliente, teléfono, casa familia distinguida, $ 85; Pichincha 64. T-42v3

PIEZA interior con ventana, bien amueblada con pensión, alquílase a matrimonio o 2 caballeros; Cerrito 153, tercer piso. T-42v5

PIEZAS AMUEBLADAS

CON PENSION

$ 0.40 cada 6 palabras

PEDIDOS

EN casa particular, sería y ordenada, de poca familia o persona sola, deseo habitación amueblada, con buena pensión, baño caliente y teléfono, como único inquilino. Por carta, con precio, a Sr. P. López, Bernardo de Irigoyen 172. M-p42v3

JOVEN serio desea alquilar en casa familia salita bien amueblada y excelente pensión, cerca centro. Oferta indicando precio a Sr. Elizalde, Poste Restante (Central). M-42

OFRECIDOS

A V. de Mayo 981, 4o. piso, pieza chica, alquilo, amueblada, con pensión. T-42v4

A caballero alq. pieza amueb., con pensión, único inq.; Libertad 443. M-42v3

ALQ. pieza amueblada con pensión a matrimonio, o cab.; Paraná 662, 1er. piso. M-42v7

A 100 $ doy bonita piecita, excelente pensión, baño caliente incluso; Sarmiento 1758. T-42v9

ALQUILO pieza amueblada, con pensión familia vasca, baños, teléfono; Moreno 1325. T-42v3

ALQUILO habitación bien amueblada, pensión, para matrimonio o señor solo; Paraná 662, 7o. T-42v3

ALQUILASE pieza amueblada, con pensión, hay teléfono, baño caliente; calle Junín 961. M-42v9

A dos cuadras Constitución, salita amueblada en familia muy respetable; Patagones 965. M-42v3

ALQ. pieza con ventana, bien amueblada y pensión, matrimonio o caballeros, todo confort; Córdoba 960. M-42v6

ALQUILO a matrimonio, pieza amueblada, pensión, teléfono, confort; Chile 910, piso 4o., izquierda. T-42v4

ALQUILASE pieza bien amueblada pensión, matrimonio o caballero, baño caliente, teléfono; Bdo. de Irigoyen 670, piso 2o., ascensor. T-42v3

ALQ. pieza amueblada, con pensión a 1 ó 2 personas, baño caliente, teléfono, en familia; Defensa 119, 3er. piso, departamento 6. M-42

ALQUILASE dos lindas piezas interiores, indep., c. alg. muebles, pensión en familia h., a matrimonio o familia, ref.; Méjico 1542. M-42v4

ALQUILO sala, piezas amuebladas, pensión, matrimonios 160 a 220, caballeros 75 a 90, baño, teléfono; Chacabuco No. 140. P-42v5

ALQUILO regia pieza amueblada, con pensión, a matrimonio serio, baño caliente, teléfono, casa nueva, aire, sol, cerca familia, doy referencias; Moreno 2153. M-41v3

ALQ. pieza amueb., con excelente pensión familiar, a matrimonio o dos señores, casa seria, aire y sol, en 190, piano, teléf., baño, frente Plaza Congreso; Solís 138. M-42

A $ 90 alquilo a matrimonio o 2 caballeros, salita regiamente amueblada, pensión, confort, comida excel., baño caliente, teléfono, casa familia; Mansilla 2479, esquina Pueyrredón. T-42v3

BELGRANO, frente estación, barranca, Zavalía 2053, pieza amueblada, pensión, piso, casa, garage. M-42v4

BELGRANO, Sucre 2090 (nuevos dueños) alquilanse regias habitaciones, con o sin muebles, pensión, todo confort; U. T. 5822, Belgrano. B-42v4

BELGRANO, barrancas, Sucre 2126, alquilanse piezas amueb. o departamento amueblado, pensión familiar, comodidades. B-42v8

BELGRANO, alquilo habitación amueblada, buena pensión, baño caliente, teléfono; Tres de Febrero 1076, a cuadra de Cabildo Fco. Lacroze. B-42v4

BELGRANO, pensión José Hernández 1992, U. T. 4902, se alquilan piezas bien amueb. con excelente pensión, todo confort, calef. T-42v3

CASA particular, alquilo pieza con pensión, a señorita o caballero; Alsina 730, Depto. 4o. M-42v4

DISTINGUIDA familia desea conocer a matrimonio o señora para vivir en lujoso chalet en Belgrano, una Cabildo sobre barrancas, disponiendo de regia habitación con muebles y pensión, confort, mutuas referencias; Castilla de Correo 1445. M-42

EN Palermo, pieza amueblada y pensión, casa fam., se alquila; Oro 2254. T-42v7

EN familia se alquila pieza o sala amueblada, con pensión, único inquilino; Salta 274, 4o. piso, izq.; U. T. 0106, Rivadavia. M-42v4

EN casa de matrimonio extranjero, se alquila habitación, con pensión, teléfono y baño con agua caliente, a matrimonio sin hijos; Hortiguera 619, Caballito, se dan referencias. M-42v3

EN casa familia alquílase linda pieza amueblada, con buena pensión, ventana, baño caliente, teléfono, barata; Tucumán 2336, Depto. F. P-42

EN las barrancas de Belgrano, Pino 2281, U. T. 2789, Belgrano, 1 c. Cabildo, alquílanse habitaciones con o sin muebl. buena pensión para familia, todas con ventanas al jardín. Habitaciones separadas, entrada independiente, Departamento con baño aparte, gran jardín, cancha tennis, garage, inmejorables comodidades, sol y aire. B-42v3

FAMILIA honorable alquila piecita con muebles y pensión o sala; Lavalle número 4010. A-42v3

FAMILIA española alq. pieza amueblada, con pensión; Moreno 558, departamento 1. M-42v7

HABITAC. y antesala amueb., con pensión, matrim. o señores, teléf., confort; Bmé. Mitre 1548. M-42v5

HABITACION regiamente amueblada, con pensión, a matrimonio o persona sola, alquilo; Paraguay 958. T-42v3

INDEPENDIENTE, linda pieza amueblada, baño pensión, baño caliente, teléfono; Alsina 1347, 1o., departamento B. M-42v4

PIEZA amueblada, con pensión, se alquila; Maipú 707. M-42v4

PENSION francesa, alquila sala para matrimonio y pieza para dos compañeros, todo confort, comida de primer orden. Rivadavia 789. M-42v4

PIEZA alta, amueblada, con pensión, a caballeros, alquílase, baño caliente, teléfono, casa familia distinguida, $ 85; Pichincha 64. T-42v3

PIEZA interior con ventana, bien amueblada con pensión, alquílase a matrimonio o 2 caballeros; Cerrito 153, tercer piso. T-42v5

PIEZAS AMUEBLADAS

CON PENSION

$ 0.40 cada 6 palabras

OFRECIDOS

SE alquila pieza amueblada, con pensión, casa de familia, baño, teléfono, todo confort, matrimonio o caballero; Serrano 2237, a una cuadra Plaza Italia. T-42v3

637 San Martín, se alquilan piezas muy bien amuebladas, pensión de primera, baño caliente, teléfono, etc., únicamente a matrimonio o caballeros solos, precio módico. T-42v7

PIEZAS AMUEBLADAS

CON O SIN PENSION

$ 0.40 cada 6 palabras

OFRECIDOS

ALQUILO pieza amueblada, con o sin pensión, familia; Sarmiento 1349, piso 2o., ascensor. T-43v3

ALQUILO dormitorio amueblado, calle, con o sin pensión, entrada independiente; Reconquista 789. T-43v3

ALQUILASE pieza amueblada a personas mayores, con y sin pensión; Alsina 730, 3o., Dpto. 26. M-43v4

ALQUILO pieza regiamente amueblada, con o sin pensión, baño caliente, teléfono, pesos 110, con, 50 sin; Cerrito 535 primer piso. M-43v2

ALQUILO pieza amueblada, calefacción, baño, teléfono, con o sin pensión, a caballero o matrimonio distinguido; Tucumán 900, depto. 16. T-43v4

PIEZA bien amueblada, con o sin comida, baño cal., teléfono, alquilo; San Martín 636. M-43v5

PIEZA amueblada, caballero, con o sin pensión, alquílase, Río Bamba 1066, U. T. 5226, Juncal. T-43v2

PIEZAS PARA OFICINAS Y ESCRITORIOS

$ 0.60 cada 6 palabras

OFRECIDOS

ALQ. escritorios, Lavalle 477, tratar Federico E. de Oromí, en los mismos. M-44v11

ESCRITORIOS se alquilan varios; Carlos Pellegrini 179. M-44v4

ESCRITORIOS se alquilan, calle Maipú número 72. M-44v4

ESCRITORIOS alquilo, 2 y 4 habit., baño independ., agua caliente, calefacción, Galería Palace, Corrientes 745. M-44v4

EL Banco de Galicia y Buenos Aires alquila escritorios en los altos de su nuevo edificio, calle Cangallo núm. 415-39. Puede visitarse de 9 a 18 horas. M-44

PARA consultorio se alquilan salas, antesalas, lavatorios, desagües instalados, teléfono, etc., 150 $, en Esmeralda núm. 314. T-44v4

SALAS SIN MUEBLES

CON O SIN PENSION

$ 0.20 y $ 0.30, cada 6 palabras

OFRECIDOS

ALQUILASE sala grande, para personas mayores; Valentín Gómez 3109. M-46v6

ALQUILO a profesional, en casa familia, sala y salita a la calle; Entre Ríos 852, 2o. piso. M-46v3

ALQUILO dos salas o sala y comedor, juntos o separados, casa de primer piso, poca familia; Humahuaca 3918. M-45v5

EN casa moderna, alquilo sala y antesala, sin muebles, con pensión; Ilinghurst 1730. T-45v2

SALA alquilo a personas mayores, sin cocina; Rivadavia 3510. SM-45

SE alquilan 3 salas contiguas, sin muebles, casa moderna; Independencia 433, dept. N, 1er. piso. M-45v4

SALAS AMUEBLADAS

CON O SIN PENSION

$ 0.30 y $ 0.40 cada 6 palabras

PEDIDOS

DOS matrimonios sin hijos desean dos salas o habitaciones grandes, casa moderna, teléfono, baño, pensión, radio Defensa, Venezuela, Lima; referencias mutuas, por carta a N. R., Chacabuco 319. T-46v3

SALITA chica bien amueblada y excelente pensión, busca en casa familia joven serio, cerca centro; oferta indicando precio a Casilla Correo 428, Central. T-46v9

SALITA amueblada, busca señor solo, casa familia altos, confortable, teléfono y demás comodidades, radio; Belgrano, Bolívar, Cangallo, San José. Por carta H. Bianchi, Lavalle 2295, 5o. piso. M-p46v3

OFRECIDOS

ALQUILO sala o pieza amuebladas, con pensión. Teléfono, Cerrito 693. M-46v2

ALQUILO sala bien amueblada, Tucumán 1792, piso 1o. T-46v4

ALQUILO sala amueblada, confort, baño, teléfono, Cerrito 748. M-46v4

ALQUILO sala amueblada, con sol; calle Corrientes 1212, piso 1o. T-46v3

ALQUILO sala y piezas amuebladas; Paraná 368, 4o. piso, G. M-46

ALQUILO salita amueblada; Cuba 1987, U. T. 2768, Belgrano. B-46

ALQUILO sala y pieza c. pensión, c. o sin muebles; Esmeralda 821. M-46

ALQUILO sala amueblada con pensión, confort, precio módico; Florida 411. M-46v6

ALQ. salas amuebladas, pensión italiana, todo confort; Esmeralda 515. M-46v5

ALQUILO sala o pieza amueblada, independiente; Sarmiento 1831, dep. 5. T-46v3

ALQUILO sala, piezas amueb., con pensión; Suipacha 119, 1er. p. M-46v3

A $ 90 alquilo a matrimonio o 2 caballeros, salita regiamente amueblada, pensión, confort, comida excel., baño caliente, teléfono, casa familia; Mansilla 2479, esquina Pueyrredón. T-42v3

BELGRANO, frente estación, barranca, Zavalía 2053, pieza amueblada, pensión, piso, casa, garage. M-42v4

BELGRANO, Sucre 2090 (nuevos dueños) alquilanse regias habitaciones, con o sin muebles, pensión, todo confort; U. T. 5822, Belgrano. B-42v4

BELGRANO, barrancas, Sucre 2126, alquilanse piezas amueb. o departamento amueblado, pensión familiar, comodidades. B-42v8

BELGRANO, alquilo habitación amueblada, buena pensión, baño caliente, teléfono; Tres de Febrero 1076, a cuadra de Cabildo Fco. Lacroze. B-42v4

BELGRANO, pensión José Hernández 1992, U. T. 4902, se alquilan piezas bien amueb. con excelente pensión, todo confort, calef. T-42v3

CASA particular, alquilo pieza con pensión, a señorita o caballero; Alsina 730, Depto. 4o. M-42v4

DISTINGUIDA familia desea conocer a matrimonio o señora para vivir en lujoso chalet en Belgrano, una Cabildo sobre barrancas, disponiendo de regia habitación con muebles y pensión, confort, mutuas referencias; Castilla de Correo 1445. M-42

EN Palermo, pieza amueblada y pensión, casa fam., se alquila; Oro 2254. T-42v7

EN familia se alquila pieza o sala amueblada, con pensión, único inquilino; Salta 274, 4o. piso, izq.; U. T. 0106, Rivadavia. M-42v4

EN casa de matrimonio extranjero, se alquila habitación, con pensión, teléfono y baño con agua caliente, a matrimonio sin hijos; Hortiguera 619, Caballito, se dan referencias. M-42v3

EN casa familia alquílase linda pieza amueblada, con buena pensión, ventana, baño caliente, teléfono, barata; Tucumán 2336, Depto. F. P-42

EN las barrancas de Belgrano, Pino 2281, U. T. 2789, Belgrano, 1 c. Cabildo, alquílanse habitaciones con o sin muebl. buena pensión para familia, todas con ventanas al jardín. Habitaciones separadas, entrada independiente, Departamento con baño aparte, gran jardín, cancha tennis, garage, inmejorables comodidades, sol y aire. B-42v3

FAMILIA honorable alquila piecita con muebles y pensión o sala; Lavalle número 4010. A-42v3

FAMILIA española alq. pieza amueblada, con pensión; Moreno 558, departamento 1. M-42v7

HABITAC. y antesala amueb., con pensión, matrim. o señores, teléf., confort; Bmé. Mitre 1548. M-42v5

HABITACION regiamente amueblada, con pensión, a matrimonio o persona sola, alquilo; Paraguay 958. T-42v3

INDEPENDIENTE, linda pieza amueblada, baño pensión, baño caliente, teléfono; Alsina 1347, 1o., departamento B. M-42v4

PIEZA amueblada, con pensión, se alquila; Maipú 707. M-42v4

PENSION francesa, alquila sala para matrimonio y pieza para dos compañeros, todo confort, comida de primer orden. Rivadavia 789. M-42v4

PIEZA alta, amueblada, con pensión, a caballeros, alquílase, baño caliente, teléfono, casa familia distinguida, $ 85; Pichincha 64. T-42v3

PIEZA interior con ventana, bien amueblada con pensión, alquílase a matrimonio o 2 caballeros; Cerrito 153, tercer piso. T-42v5

SALAS AMUEBLADAS

CON O SIN PENSION

OFRECIDOS

ALQUILO sala regiamente amueblada, a la calle, todas comodidades, baño, teléfono; Córdoba 1485, 3er. piso. M-46v3

ALQ. sala amueb., indep., a personas serias, todo confort; Uruguay 346, piso 3o. M-46v3

LQUILASE sala amueblada, independiente, baño caliente, teléfono; Uruguay 275. M-46v4

ALQUILASE sala y pieza amuebladas, pensión, todo confort, teléfono; Pozos 126, piso 3o. T-46v4

AMPLIA sala bien amueblada, con pensión, alquilo a matrimonio, referencias; Av. de Mayo 847, piso 4o. M-46v5

ALQUILO antesala bien amueblada, baño caliente, con o sin pensión; C. Pellegrini 829, piso 2o., Depto. 8. M-46v5

A V. de Mayo 981, 4o. piso, alquilo, sala amueblada, con pensión, para matrimonio o caballeros. T-46v4

ALQ. linda sala amueb., baño cal., teléfono, sin pensión, casa matrimonio inglés, San Martín 312, 2o. piso. M-46v4

ALQ. salas amuebladas, todo confort, con o sin pensión, a matrimonio o caballeros; Esmeralda 577, 4o., izquierda. T-46v5

ALQUILO sala lujosamente amueblada, a caballero, entrada independiente, teléfono; Lavalle 1198, 3o., derecha. T-46

ALQUILASE sala bien amueblada, con pensión, a matrimonio, y pieclta interior, casa inglesa, todo confort; Salta 191, 2o., derecha. T-46v3

ALQUILASE sala bien amueblada, pensión, a matrimonio, baño, teléfono, todo confort, precio módico; Viamonte 1706. T-46v3

ALQ. sala amueblada, excelente pensión, a matrimonio o señor serio, en poca y regr. familia, baño caliente, teléfono; Callao 44. M-46

ALQUILO sala bien amueblada, a caballero o matrimonio, pensión, baño caliente, teléfono, confort; Rodríguez Peña 207, piso 4o., depto. 8. T-46v4

ALQ. sala amueblada, con excelente pensión, a matrimonio, casa confortable, piano, baño caliente, teléfono, etc.; Moreno 1135; U. T. 6088, Riv. M-46v5

A V. de Mayo 1413, tercer piso, casa de régimen alimenticio, se alquilan salas y piezas independientes amuebladas, con pensión, casa seria, precios módicos. T-46v3

ALQ. el planta baja, linda sala amueb., con excelente pensión familiar, para dos personas, 230 $, piano, teléf., baño, frente Plaza Congreso; Solís 138. M-46v4

A cuadra y media de la estación de V. López, se alquilan 2 salas, con o sin muebles, a señorita o caballero, familia seria, calle pavimentada; Güemes 873. A-46v4

ALQ. regias salas grandes, amuebladas, sin o media pensión, todo nuevo, recién instalada, caballeros o matrimonios serias, baños caliente, teléfono, Cerrito 416, p. 4o., Depto. N. M-46v4

ALQUILASE en casa de matrimonio inglés, a matrimonio extranjero, sala y comedor amueblados, comodidad confort, baño agua caliente, etc., únicos inquilinos, Benjamín Matienzo 2381, Colegiales. T-46v3

ALQUILASE sala y pieza separadas, a señorita maestra, empleada, que trabaje afuera, sin pensión, con o sin muebles, en familia. Tratar Rodríguez Peña 1529, teléfono Plaza 1327, de 13 a 14 y de 18 a 19. M-46v4

BELGRANO R., Zapiola 1700, casa chalet, con jardín, alquílanse lindas habitaciones, con buena pensión, baño caliente y teléfono. B-46v3

CASA alemana alquila espléndida sala con balcón, dos amigos, matrimonio, con pensión, ascensor, teléfono, baño; Perú 161, piso 2o., depto. 4. M-46v4

CALLAO 339, 4o. piso, en casa confortable, alquílase hermosa sala elegantemente amueblada, con pensión, baño caliente, teléfono. T-46v6

CONGRESO, Pozos 140, piso 1o., dep. B., alquilo a señor distinguido sala amueblada, con o sin pensión, todo confort, único inquilino, entrada independiente. T-46v5

CALLAO Y SARMIENTO

Lo mejor de Bs. As., alquílanse regias salas, lleras de sol, pensión primer orden. Frecuentada por las familias más distinguidas de provincias SARMIENTO 1758 T-46v9

EN casa regia, todo confort, alquilo salita y dormitorio amueblado, con o sin pensión; Talcahuano 1086. T-46v3

EN la pensión Iturria, Victoria 1782, hay dos salas amuebladas y piezas interiores, con pensión, para matrimonio y hombres solos, casa familiar, mucha moralidad. A-46v3

FAMILIA francesa alquila sala amueb. indep.; Cerrito 557, 1er. piso, depto. 2. M-46v3

FAMILIA, alquila sala amueblada, con pensión, a persona mayor; Córdoba número 2591. M-46v12

FAMILIA inglesa alquila sala grande, amueblada, con pensión primera, también habitación; Maipú 789. T-46v3

HERMOSA sala regiamente amueblada, alquílase, matrimonio o caballero, casa moderna, todo confort, pensión primera; Sáenz Peña 160, 3o., depto. B. T-46v4

INDEPENDIENTE, alquilo sala amueblada, con pensión; Bmé. Mitre 1130, 4o., depto. 7. T-46v3

INDEPENDIENTE, alquilo salita con muebles, para caballero; Belgrano, número 2486. T-46v5

INDEPENDIENTE, alquilo salita lujosamente amueblada, a caballero distinguido; Paraguay 1031, piso 4o. T-46v7

INDEPENDIENTE, sala bien amueblada, pieza chica, alquílase, teléfono, baño, ascensor; Talcahuano 439, 6o., I. P-46v4

INDEPENDIENTE, alquílase sala regiamente amueblada, con fumoir, confort, teléfono; Pueyrredón 1440, bajos. T-46v4

INDEPENDIENTE, entrada directa, alquílase hermosa sala amueblada, con o contiguo, calefacción; U. T. 5575 Mayo. T-46v4

LINDA salita amueblada, baño contiguo, a señor; Cerrito 607, piso primero, izquierda. T-46v3

LUJOSISIMA sala amueb., alq. a fam. o caballero, baño contiguo, calefacción, c. o s. pensión primera; Sarmiento 1721, 4o. M-46v4

LINDA sala a la calle, bien amueblada, alquilo a caballero, en edificio nuevo, baño caliente, teléfono, confort; Tucumán 326, 4o. piso, Dpto. 4. T-46v3

MATRIMONIO alquila sala y salita amueblada, con o sin pensión, todo confort, a personas distinguidas, Florida 627, primer piso al portero. T-46v3

POCA familia alquila salita amueblada, baño contiguo, teléfono, con o sin pensión, matrimonio, señora honorable; Laprida 1694. T-46v3

REGIA sala amueblada alquilo, a persona seria, único inquilino; Uruguay número 869. T-46v4

REGIA sala amueblada a personas distinguidas, pensión, confort, alquilo, barrio aristocrático; Paraguay 1589. T-46v3

SALA bien amueb., alq., c. o s. pensión, todas comod.; Esmeralda 589, 3o., derecha. M-46v4

SE alquila sala amueblada, con pensión, a matrimonio o caballero solo; Victoria 1033. T-46v3

SALA independiente, amueblada, señor distinguido, teléfono, alquilo; Del Carmen 773. T-46v3

SALITA bien amueblada, alquilo, y pieza chiquita, con buena pensión; calle Santa Fe 1273. M-46v4

SALITA amueblada, indepen., a caballero distinguido, baño, teléfono, se alquila; Azcuénaga 786, 1o. T-46v4

SALA amueblada, con buena pensión, abundante, $ 160, para dos; Córdoba 2591. M-46v3

SALA amueblada, contigua baño, pensión 1a., alquilo, y otra habit., todas comodidades; Córdoba 1818. T-46v6

SALA y pieza regiamente amuebladas, independientes, alquilo; Lavalle 1158, piso 3o. M-46v3

SALA amueblada, independiente, pensión, alq. una o dos personas, baño; San Martín 815. M-46v3

SALA y dormitorio alquilo, amueblado, entrada independiente y pieza interior; Corrientes 1179. T-46v4

SALA lujosamente amueblada, alquilo, teléfono, confort; Lavalle 1394, piso 6o. T-46v4

SE alquila sala bien amueblada, caballero distinguido, único inquilino; tratar U. T. 3908, Rivadavia. T-46v5

SALA alquilo, elegantemente amueblada, independiente, puerta al vestíbulo; Tucumán 1128, 4o., Depto. 7. T-46v5

SALA, salita, baño contiguo, lujosam. amueblada, casa familia, todo confort moderno; Maipú 830. T-46v3

SALA amueblada, teléfono, entrada independiente, alquílase a señor solo; Cerrito 607, 3o., derecha. T-46v4

SE alquila salita amueblada, con pensión, teléfono, único inquilino, todas comodidades; Guatemala 4488. T-46v2

SE alquila sala con pensión, a matrimonio o dos señores, toda comodidad; Bolívar 292. M-46v11

SALAS AMUEBLADAS

CON O SIN PENSION

OFRECIDOS

SE alquila sala regiamente amueblada, con pensión; Rivadavia 1612, Plaza Congreso. M-46v3

SALA amueblada, independ., se alquila a caballero serio, casa tranquila; R. Peña 19. P-46v5

SALITA alquilo a matrimonio, reglamente amueblada, pensión, confort, teléfono; Sarmiento 1612. T-46v3

SALA amueblada, entrada indep., se alquila a caballero, toda comodidad; Maipú 557. M-46v3

SALA a la calle, lujosamente amueblada, matrimonios, calefacción, cocina francesa, Córdoba 507, Depto. 13. M-46v5

SALA independiente, bien amueblada, casa tranquila, alquílase a caballero; Callao 769. T-46

SALA alq. con o sin pens., buen respeto, económ., buen trato fam., b. c. teléfono; Bartolomé Mitre 1991. M-46v4

SALA amueblada, con ent

PROFESIONALES DIVERSOS

OFRECIDOS

PROFESORA sup. francés, inglés, mat. generales Colegios primarios y secundarios, señoras y niños; Manzoni 167. M-68v5

PROFESORA normal, óptimas referencias, castellano, alemán, inglés, francés, piano, presenta a exámenes, prepara alumnos años Nacional y Normal; Gurruchaga 2333. M-60v6

SEXTO grado, 1o. y 2o. año, todo un año de estudios; Bmé. Mitre 3711. T-66v4

TELEGRAFO Morse, a oído, enseñanza muy buena, rápida, Estados Unidos 421, primer piso. M-60v3

TRADUCCIONES literarias de francés, copias a máquina; por carta Mademoiselle Angelique, Ayacucho 614. T-60v3

PROFESORES DE MUSICA Y CANTO

$ 0.60 y $ 0.25 cada 6 palabras

OFRECIDOS

CANTO, lecc. prof. artista lír., enseña p. teatro y sala; Sgo. del Estero 173. M-62

CANTO, impost., técnica de la voz, por profesora francesa, diplomada. Cons., Viamonte 392, part.; Chile 1275, domic. M-62v4

CON mucha práctica para leer a primera vista, se ofrece señorita para acompañar canto, instrumentos, dos pianos. Dirigirse a M. R. S., este diario. M-62v6

CANTO, sistema único, exclusivo en la República, prepara artistas, profesor del Liceo Hoche, anexo profesorado europeo para clases de armonía, piano, violín, violoncello, guitarra. Se reciben pupilas. Defensa 978 y Nazca 380; U. T. 6754. B. Ordieta. T-62v3

GUITARRA, profesora. Victoria 1994, piso 5o.; U. T. 3733, Rivadavia. M-62v jn. 20

GUITARRA, profesor Leloup, a domicilio y en Cangallo 1781; U. T. 3994, Mayo. M-62v3

GUITARRA, señorita diplomada da lecciones; Bmé. Mitre 1676, 2o. piso. U. T. 4050 Rivad. T-62v4

GUITARRA a señoritas y niños, aires nacionales. Delia Sarabia, Rivadavia No. 2184, U. T. Riv. 3735. P-62v6

GUITARRA, canto, profesoras diplomadas, clases especiales a señoritas; Vicente López 1917, U. T. 3380, Juncal. T-62v4

GUITARRA, profesor Solnardi, enseñanza completa, método moderno; Ayacucho 621; U. T. 6601, Juncal. M-62v20

GUITARRA, profesor, alto diploma, lecciones damas, caballeros; Federico Lacroze 2338, U. T. 6107 Belgrano. T-62v4

GUITARRA, profesor Spinardi, enseñanza completa elemental, especialidad aires nacionales, tango, paso a paso tiempo y a domicilio; Rivadavia 2542, depto. 1. U. T. 7879, Mitre. T-62v3

J. de Caro, 5 $ enseña en 2 meses pieza, en piano, violín, mandolín, guitarra, acordeón, bandoneón, solfeo; 2801. T-62v4

LOS profesores Arias dictan clases de solfeo, piano, violín, también a domicilio, presentan examen; U. T. 6091 Rivadavia, Lima 111. T-62v6

PROFESORA piano, presenta examen, enseñanza breve para piezas; Santa Fe 3168. T-62v7

PROFESORA piano, método europeo, enseñanza artística, acompaña canto; Las Heras 2046. M-62v3

PROFESORA piano, premiada. Paillemarra, Thibaud, Williams, lecciones, comprobantes; Paraco 272, U. T. 6798 Riv. P-62v4

PROFESORA DEL WILLIAMS
PIANO Y VIOLIN

Da lecciones a domicilio y en su casa. U. T. 2527 Flores. Añasco 418. P-62v3

PROFESORA prominente de piano, recién llegada de Europa, busca empleo para la tarde en conservatorio o buena confitería; dirigirse O. R. S, este diario. M-62v8

PROFESORA superior de piano y solfeo, diploma Conservatorios Argentino y Tibaud Piazzini, da lecciones, prepara, presenta en cualquier conservatorio y en concursos del Conservatorio Nacional; Solís 136, U. T. 5187, Mayo. T-62v5

ESCUELAS DE BAILES

$ 0.60 cada 6 palabras

ACADEMIA de baile Mastrangelo, lecciones personales, generales, para ambos sexos, 15 y 20 mensuales; Callao 157, U. T. 7049 Mayo. T-63v4

ACADEMIA bailes, Victoria 908. Unico método de enseñanza rápida, que aprenderá en diez lecciones, invitó su profesor primera lección gratis; única para principiantes, con salones individuales; antes de asistir a otra, visítenos; seriedad y enseñanza, Lección 5 $. M-63v5

APRENDA A BAILAR
EN LA GRAN ACADEMIA
MIGUEZ
RIVADAVIA 1296
TANGO, CHARLESTON, FOXTROT

Señoritas, señores, antes de decidirse por alguna otra, háganos una visita. Nuestra mejor satisfacción es hacer de cada alumno de que aprende un verdadero y perfecto bailarín moderno y elegante. No busque profesores anticuados, que le harán perder su tiempo. La competencia, esmero y atención que ponemos en la enseñanza hace que hoy sea la escuela de moda y la más concurrida por todas las personas que deseen aprender con profesores modernos y conocimientos. Salones para principiantes y familiares, abonos de instrucción completa hasta aprender a bailar, 40 $. Con orquesta típica. Atiende personalmente profesor Miguez, todos los días de 10 a 24; U. T. (33) 7896 Mayo. T-63

ACREDITADA ESCUELA DE BAILES
CORRAL Y COLY
Salta 148
ESPECIALIDAD CHARLESTON

Para aprender a bailar como para practicar las novedades de los bailes no busquen otra igual en competencia y esmero en la enseñanza. Infórmese debidamente antes de perder el dinero y, lo que es más sensible, el tiempo, que quiere aprender a bailar. Nadie ignora que el profesor de baile si instruído es también en música, será el más capacitado para la enseñanza, como sucede en esta escuela. La competencia, seriedad y nombradía de sus directores son la mejor garantía del éxito de los alumnos que nos honran. Por ello, en pocas lecciones y más económicamente que en otra parte, conseguirán lo que deseen. Hasta aprender a bailar, $ 40. Se atiende domingos y feriados. Horario: de 9 a 24. Atienden personalmente a domicilio nuestros directores: Rafael Corral y Srta. Luisa Coly, Salta 148, U. T. 1360, Rivadavia. M-63v11

ACADEMIA de baile. Callao 328. La evolución de las danzas modernas, prevé un prof. joven, vea Darago (h.), reinician clases de enseñanza sexos, de 15 a 18 a 18. U. T. 3332. Mayo. M-63v3

ESCUELA de baile "SILVA", prof. oficial del Club Mar del Plata, Cercle Belge y Plaza Hotel. Unicamente atiende clases individuales, Rivadavia 5774, U. T. 1646, Rivadavia. M-63v4

ESCUELA de baile "Herrera". Prof. del Club Puyrredón, Mar del Plata; Plaza Hotel, Club Belgrano. Atiende personalmente, clases especiales, Bmé. Mitre 1283, U. T. 5330, Rivadavia. B-63v4

PROFESORES DE BAILES

$ 1.00 y $ 0.40 cada 6 palabras

OFRECIDOS

BAILES modernos, tango, charleston, etc. La profesora Srta. L. Coly da lecciones individuales 11 a 18, en su casa particular, Conde 1620, Belgrano, U. T. 5907 Belgrano.

PROFESORA enseña correctamente bailes modernos a pocas lecciones individuales; Paraguay 1909. M-64v15

PIANOS, PIANOLAS, ROLLOS Y LIBROS DE MUSICA

$ 1.— y $ 0.70 cada 6 palabras

OFRECIDOS

AUTOPIANOS regios Brewster, calidad insuperable, vendo a precio de importación, al contado y plazo, sin fiador. Antigua casa Corti, Bmé. Mitre 1857. P-67

PIANOS a precio de importación, facilidades de pago; Fricke y Cía., Talcahuano 156. T-67v4

PIANO alemán lujoso vendo, doy vitrola 80 piezas 50; Rivadavia 2143, Dpto. 2. T-67v3

VENDO piano pianola, barato, Solís número 1026, U. T. 0110, B. Orden. T-67v5

400 pianos nuevos, alemanes, 600 $ menos que otra parte, casa importadora, Quadracola, Medrano 517. M-67v9

GRAMOFONOS, DISCOS, ACCESORIOS Y REPUESTOS

$ 0.80 y $ 0.60 cada 6 palabras

"Cli", el médito de fonógrafos, victrolas, membranas, compone, colosal surtido de repuestos; B. de Irigoyen 413. M-68

COMPOSTURAS de fonógrafos, victrolas, diafragmas, en la acreedida Ward, mecánico experto; Salta 675. M-68v4

DISCOS Victor, Nacional, Columbia, Electra, siempre repertorio completo ofrece Casa Chica, Salta 675. M165v4

GRAMOFONOS, DISCOS, ACCESORIOS Y REPUESTOS

$ 0.80 y $ 0.60 cada 6 palabras

DISCOS en buen estado, pago el máximo. Ward, SALTA 675. Siempre grandes ocasiones. M-68v5

DISCOS compro y cambio, "Casa Gil" es la que paga más, acepta Columbia; B. de Irigoyen 413. M-68

ENTREGAMOS fonógrafos y discos en cambio de figuritas 43 y Pour La Noblesse, Casa Chica, Salta 676. M-68v4

GRATIS entregamos o remitimos suplemento de los últimos discos de gran éxito, CASA CHICA, Salta 676. M-68v4

MAQUINA parlante, Sonora, con departamentos para discos, estilo escritorio, se vende casi nueva, es una pichincha, vería: Santa Fe 3047. T-68v4

VICTROLA nuevecita con 80 piezas, vendo 50 $, apurado; Rivadavia 2143, Dpto. 2. T-68v3

ANUNCIOS VARIOS

$ 0.70 cada 6 palabras

AGar Prince, detective privado, muy práctico, corresponsales internacionales. Sarmiento 1479; Mayo 6958. T-69v15

AGENCIA informaciones general, Gallardo, jubilado de la Policía de Investigaciones; Lavalle 1429, patentada. M-69v10

ABIDEGARAY, auxiliar jubilado, investigaciones, informes, vigilancia, averiguación; San Martín 522; U. T. 3552, Retiro. T-69v20

AGAR Prince, detective particular, investigaciones, informes confidenciales, absoluta seriedad y reserva; Sarmiento 1479, 9 a 20 hs. T-69v15

LIBROS NUEVOS Y DE OCASION

$ 0.60 y $ 0.50 cada 6 palabras

A buen precio compro libros de valor, Bolívar 172, U. T. 6058, Avenida. M-71v5

LIBROS de todas clases, compro, Corrientes 1315. U. T. 2541, Mayo. M-71

LIBROS de derecho, historia americana, obras antiguas, etc., compro al contado. Librería Suárez, Libertad 236, U. T. 1201, Rivadavia. T-71v2

CULTURA FISICA Y DEPORTES

$ 0.50 y $ 0.70 cada 6 palabras

PEDIDOS

PROFESOR de gimnasia sueca, se necesita, Acevedo 2362; U. T. Palermo 2901. M-p72v3

PARTERAS DIPLOMADAS

$ 0.50 cada 6 palabras

A Fernanda, embarazos, partos, pensionistas; E. Ríos 528. A-73v7

A partera cons. gratis, pens.; U. T. 2637, Avenida; Perú 522. M-73v15

ATIENDE Pellarolo embarazos, partos, recibe pensionistas; Sarmiento 2075. T-73v2

A embarazos, partos 18 $, pensión 5 $ por día, partera; Independencia 1377. T-73v20

ALCORTA, partera, atiende todos los casos, embarazos y partos, recibe pensionistas; Alsina 1174. M-73v13

A partera Hospital Rivadavia, recibe pensionistas, consultas gratis, sin chapa; Charcas 2127. T-73v9

A Lezlzia Tarditi, embarazos, partos, pensión y médico; Moreno 2373, U. T. 5483 Mitre. M-73v3

A Gallardo Sara, especialista todo caso, Jorge Newbery 1566, esq. Avenida Vértiz. B-73v3

A partera Espinosa, especialista en casos urgente, pensión, U. T. 8209, Rivadavia, Piedras 464. M-73v5

A Zepurnaya, partera, especialista casos, pensionistas, ciudad, campo; U. T. 4290, Mitre, Pueyrredón 583. T-73v1

AGUILAR, especialista en todos los casos, consultorio moderno, cons. gratis, Tucumán 899, Depto. 2, sin chapa. T-73v4

A PINORI, PARTERA ESPECIALISTA, recibe pensionistas, precios módicos, U. T. 0248, Mayo, sin chapa; Tucumán núm. 1622. T-73v30

A MATTRAIN, partera especialista, profesora Madrid y Bs. Aires, atiende todo caso, rápido; pensionistas, ciudad y campo, consultas gratis; Piedras núm. 1622. T-73v30

A Ortiz, partera del Hospital Alvear, ex Rawson, consultas, partos, especialidad, recibe pensionistas, Rincón 1557, U. T. 6109, Mayo. T-73v30

CHIESA, partera hospital Clínicas, embarazos, pensión, precios módicos, sin chapa; Sarmiento 1912. M-73v11

IRENE D. de Blacchi, partera, recibe pensionistas; U. T. 3651, Palermo; calle Charcas 3222. B-73v30

IRAOLA, partera, cons. gratis, pens.; U. T. 1513, Plaza, Paraguay 1247, sin chapa. M-73v15

LOPEZ, embarazos, partos, $ 18; pensionistas $ 12; Bmé. Mitre 4483, U. T. 0193, Almagro. M-73v5

MONTI, partera ex Hospital Durán, Alvarez, pensionistas, consulta gratis, U. T. 0763, Juncal; Charcas 1986. M-73v. qn. 29

MALERBA, partera jefa maternidad de Turín, Bs. As., pensionistas, precios módicos, tiene médico, consultas gratis; México 1329, sin chapa. A-73v12

REZZO, partera Hospital Alvarez, consultas gratis, pensión, higiene, sin chapa; Maipú 792. T-73v10

PARTERA pens., casa seria, acreditada, M. Pesse, Tucumán 2026, se mudó 2480. M-73v7

PARTERA, ex jefe Hospital Rawson, recibe pensionistas, sin chapa, Garay 1484; U. T. 7295, B. Orden. T-73v2

PROFESIONALES DIVERSOS

$ 0.90 cada 6 palabras

PEDIDOS

DIBUJANTE proyectista, mecánico experto, se necesita; C. Correo 2019. M-p74v5

OFRECIDOS

DIVORCIOS en Montevideo, tramito sin cobrar adelantado; Weiss, Av. de Mayo 1155. M-74v30

DIVORCIO, Montevideo, sin cobro adelantado, pida prospectos; Francisco Gicca, Corrientes 435. M-75 v. jn. 30

DIVORCIOS absolutos, pudiendo contraer nuevo enlace Montevideo; Cícrici, Callao 719; U. T. 6235, Juncal. T-74v7

ESTUDIANTE Derecho, larga práctica Tribunales, Capital y Provincia, se ofrece estudio jurídico; por carta R. S., Bebedero 4074. T-74v2

TESTAMENTARIAS, ejecuciones hipotecarias, cobros judiciales de cuentas, quiebras y concordatos, consultas gratis y asesoradas por letrado. Ocurran oficina jurídica Vinelli, San Martín 545. M-74v2

OFICIOS DIVERSOS

$ 0.40 y $ 0.25 cada 6 palabras

PEDIDOS

CALCULISTA para cemento armado, que hable bien el español, se necesita; inútil presentarse si no es muy buen estático y si no tiene gran práctica en la especialidad; dirigirse por carta a W. S., calle Sarmiento 449, indicando referencias y sueldo que pretende. Mp-75v4

ZURCIDORAS prácticas para tejidos de punto, se necesitan; calle Rivera 943. M-p76v5

OFRECIDOS

AFINAMOS pianos, composturas garantizadas, a plazo; U. T. (37) Rivadavia 5338, Venezuela 634. T-75v7

ALFOMBRAS, arreglo y coloco barato: simo, burletes para puertas, U. T. 6625 Juncal; Santa Fe 2989. M-75v4

ALFOMBRAS colocO y arreglo baratísimo; llamen U. T. 1799, Juncal; Santa Fe 2548. B-75v4

ALFOMBRAS, toldos, cortinados, arreglos, colocaciones, Casa Guerrero, Carlos Pellegrini 311; U. T. 5940, Mayo. M-75v9

AISLADOR competente contra frío y calor en techos, absoluto, busca trabajo, por carta Casilla Correo 1660, Central. M-75v3

ACOLCHADOS de plumas se forran, con respiradores de seda, satinés, últimos gustos; Pca. Nacional, Charcas 3465. M-75v30

ACOLCHADOS, composturas diversas, precios módicos, llamen antigua fábrica, U. T. 5671 Juncal, Pueyrredón 1623, antes de Córdoba. Fabricamos, refaccionamos módicamente. T-73v2

AVISAMOS al público y a nuestra distinguida clientela que la oficina Central de la Escuela Taller del Divino Rostro, Talcahuano 750, queda abierta desde el 1o. de abril de 8.30 a 13 y de 14 a 19 horas todos los días hábiles. Se previene que se acaban de recibir gran surtido de muebles antiguos y las últimas novedades de París.
A las mismas horas se atiende el pedido de encuadernaciones y encargos de cerámica.
U. T. 4193 de Juncal
TALCAHUANO 750 M-75 perm.

OFICIOS DIVERSOS

$ 0.60 cada 6 palabras

OFRECIDOS

AL realizar una fiesta o casamiento pida presupuesto a la casa Gruss, especialista en adornos para fiestas y casamientos; U. T. 2826, Belgrano; Avenida del Tejar 2501 y Monroe 3099. B-75

BURLETE para puertas y ventanas, colocado barato; llame U. T. 1799, Juncal; Santa Fe 2548. B-75v4

COMPONGO, lustro muebles, pianos, antigüedades, ex oficial Maple; Rincón 258. U. T. 2789, Mayo. B-75

FABRICA de fundas para muebles y pianos, U. T. 7053, Rivadavia; Tacuarí 150. T-75v4

FUNDAS sala 10 $, pianos 4, corto, coso, refacciones, tapicería, colocación cortinados, Cevallos 445, U. T. 2476, Rivadavia; Casa Ayuste. T-75v5

FUNDAS para toda clase de muebles, lindas telas, juegos de sala en bombasí a 20 $, piano $ 5; corto, coso, tapizo muebles; voy a domicilio; Bado, Viamonte 1561; U. T. 4264, Juncal. M-75v30

FUNDAS:
¿Querdis conservar vuestros muebles?
Mandad hacer las fundas a la antigua casa "La Marquesita", de Manuel Ruz, sucesor de José Despax. Uruguay 122. U. T. (38) 2236, Mayo. M-75v6

QUINTERO, jardinero, ofrécese cerca de la Capital, sabe carpintería, herrería, arreglo de molinos, manejo de autos, entiende también de aves, sin pretensiones; Lima 1767. SM-75

SASTRERIA Lavalle 573, U. T. (31) Retiro, 1685, se dan vuelta y reforman trajes y sobretodos, va a domicilio. T-75vjl.1

TAPICERO, composturas, U. T. 2626, Chacrita; Padilla 1051. B-75vjn. 23

TAPICERO baratísimo; llame a U. T. 1799, Juncal; Santa Fe 2548. B-75v4

TAPICERO, especialista, llame U. T. 6625, Juncal; Santa Fe 2989. T-75v4

TAPICERO baratísimo y competente; U. T. 2507, Juncal; Beruti 2357. T-75v4

TAPICERO decofador, ex Tompson; U. T. 6625, Juncal; Santa Fe 2989. T-75v4

TAPICERO, muebles, colocaciones cortinados, fundas, barato; U. T. 71-0347 Palermo, Gorriti 4624. T-75v.jn.3

TAPICERO de muebles en general, fundas, cortinas; Medrano 41, U. T. 2077, Almagro. T-75vj7

TAPICERO decorador, ex Maple, muebles, cortinados, arreglos; llame U. T. 1799, Juncal; Santa Fe 2548. B-75v4

TAPICERO, decorador, muebles, cortinas, arreglos; U. T. 6742, Belg., Cabildo 2302. B-75v12

TAPICERO, trabajos en general, decoraciones, mano barato, U. T. Cuyo 0383, Murillo 996. T-75v3

TAPICERO Chiappe, refacción muebles en general, cortinados; Río Bamba 276; U. T. 1107, Cuyo. T-75v4

TAPICERO especialista en cortinados y muebles, arreglos, etc.; llame U. T. 1799, Juncal; Santa Fe 2548. B-75v4

TAPICERO, artista en general, confianza, Mansilla 2820, entre Anchorena y Laprida, U. T. 6483, Juncal. T-75v10

TAPICERO ex decorador de Thompson, construyo y reformo, todo trabajo, barato; A. Renes, Charcas 1590, U. T. 7480 Juncal. M-75v13

TAPICERO, especialidad composturas, barato, trabajos por encargo, sillas comedor, juegos confortables tapizados, sillones confortables; U. T. 2626, Chacrita, Padilla 1051. B-75 vj19

TAPICERIA francesa, sillones confortables, $ 5, divanes con almohadones 70 arañas madera, repisas, comoditas y gran variedad muebles sueltos. Se aceptan trabajos por encargo, precios módicos Esmeralda 788, U. T. 1760, Plaza. T-75v. jn. 25

VIDRIERO colocador en obras y a domicilio, por tanto o día; Santa Fe 4487; U. T. 6302, Palermo. B-75v3

VIDRIERO: vendo, coloco vidrios, cristales, espejos, $ 8; Cangallo 1430; U. T. 0591, Mayo. T-75vjl.1

EMPRESAS DE LIMPIEZA Y LUSTRADORES DE PISOS

$ 0.80 y $ 0.30 cada 6 palabras

OFRECIDOS

A 1.50 encero, limpio casas, hoy, Callao 1151, U. T. 7402, Mayo. K-76v4

A Gramuni, lustra pianos y muebles finos, casa seria; Garay 423, U. T. 6816, B. Orden. M-76v8

A $ 2 encero pisos, parquets, aguarrás, abonos mensuales, Guido 1565; U. T. 1573, Plaza. M-76v4

A Deodone, lustra pianos, y muebles finos, trab. garantido; Solís 131, U. T. 0013 (37). M-76v4

A "La Diagonal" encera, parquets, negocios, cines, teatros; Juncal 1960, U. T. 0747 Juncal. T-76v5

A GUARRAS, cera virgen, encero pisos $ 1 y 1.50; U. T. 7828, Mayo; Talcahuano 63. M-76

A 2 encero pisos, limpio casas, lustro muebles; Rivadavia 3793, U. T. 0305, Almagro. A-76

A 2 encero pisos, limpio casas, lustro muebles; Cabildo 1933, U. T. 1037, Nogaro. A-76

A encerar con aguarrás por la Alemana-Argentina y quedará cliente; General Paz 301, U. T. 0547, Belgrano. B-76v4

A LA FRANCO-ARGENTINA
Encera pisos 1 $, brillantes, limpia casas 10; Bolívar 370, U. T. 4867, Avenida. T-76v4

ATENCION: El parquetista de la calle Villarroel 1476, U. T. 2094 Chacrita, se encarga colocar, rasquetear, encerar, lustrar toda clase de pisos pertenecientes al ramo. P-76v4

A lustro, compongo muebles ingleses, cambio color pianos, a domicilio, ebanista Juan Ruggia, certif. Phompson y Nonell; San José 1079, U. T. 0583 B. Orden. T-76v6j.

A $ 1.50 encero, no marca pisadas, cera virgen y aguarrás, tomo abonos, pruebe; Paraná 906, U. T. 4810, Juncal. M-76v4

A domicilio lustro, comp., cambio color muebles, importados, pianos, antig., tiño cueros, ex capataz Thompson y Tarris, a toda prueba, exig. certif., U. T. 2795, Mayo. T-76v14

ANTIGUA Anglo Argentina, encera pisos y parquets, limpia casas, toma abono, precios módicos, la casa responde por los trabajos, personal competente; Arenales 1945, U. T. 6196, Juncal. M-76v4

A $ 2 por pieza encero, lustro pisos, parquets, con cera y aguarrás, lustro muebles, pianos, limpieza de casas, trabajo garantido. La empresa más antigua. Santa Fe 2478; U. T. (44) 4460, Juncal. T-76v6

A lustro, cambio color, compongo muebles, pianos, muy barato, especialista estilo antiguo, capataz de Nordiska, certificados, personal competente; 24 de Noviembre 1441, U. T. 1554, Corrales. K-76v4

CASA Doldán, encera, rasquetea, toda clase de pisos, limpio casas y obras. Precios económicos; U. T. 6110, Palermo; Paraguay 4508. B-76v4

CASA Asín, 1 y 2 $ encera pisos, limpia casas, barato, lustramos muebles. Avda. Alvear 1o. 2o. 3o. 4o. 5o. 6o. 7o. 8o. 9o. 10o. 11o. 12o. 13o. 14o. 15o. 16o. 17o. 18o. 19o. 20o. 21o. 22o. 23o. 24o. 25o. 26o. 27o. 28o. 29o. 30o. 31o. 32o. 33o. 34o. 35o. 36o. 37o. 38o. 39o. 40o. 41o. 42o. 43o. 44o. 45o. 46o. 47o. 48o. 49o. 50o. 51o. 52o. 53o. 54o. 55o. 56o. 57o. 58o. 59o. 60o. 61o. 62o. 63o. 64o. 65o. 66o. 67o. 68o. 69o. 70o. 71o. 72o. 73o. 74o. 75o. 76o. 77o. 78o. 79o. 80o. 81o. 82o. 83o. 84o. 85o. 86o. 87o. 88o. 89o. 90o. 91o. 92o. 93o. 94o. 95o. 96o. 97o. 98o. 99o. 100o. 101o. 102o. 103o. 104o. 105o. 106o. 107o. 108o. 109o. 110o. 111o. 112o. 113o. 114o. 115o. 116o. 117o. 118o. 119o. 120o. 121o. 122o. 123o. 124o. 125o. 126o. 127o. 128o. 129o. 130o. 131o. 132o. 133o. 134o. 135o. 136o. 137o. 138o. 139o. 140o. 141o. 142o. 143o. 144o. 145o. 146o. 147o. 148o. 149o. 150o. 151o. 152o. 153o. 154o. 155o. 156o. 157o. 158o. 159o. 160o. 161o. 162o. 163o. 164o. 165o. 166o. 167o. 168o. 169o. 170o. 171o. 172o. 173o. 174o. 175o. 176o. 177o. 178o. 179o. 180o. 181o. 182o. 183o. 184o. 185o. 186o. 187o. 188o. 189o. 190o. 191o. 192o. 193o. 194o. 195o. 196o. 197o. 198o. 199o. 200o. 201o. 202o. 203o. 204o. 205o. 206o. 207o. 208o. 209o. 210o. 211o. 212o. 213o. 214o. 215o. 216o. 217o. 218o. 219o. 220o. 221o. 222o. 223o. 224o. 225o. 226o. 227o. 228o. 229o. 230o. 231o. 232o. 233o. 234o. 235o. 236o. 237o. 238o. 239o. 240o. 241o. 242o. 243o. 244o. 245o. 246o. 247o. 248o. 249o. 250o. 251o. 252o. 253o. 254o. 255o. 256o. 257o. 258o. 259o. 260o. 261o. 262o. 263o. 264o. 265o. 266o. 267o. 268o. 269o. 270o. 271o. 272o. 273o. 274o. 275o. 276o. 277o. 278o. 279o. 280o. 281o. 282o. 283o. 284o. 285o. 286o. 287o. 288o. 289o. 290o. 291o. 292o. 293o. 294o. 295o. 296o. 297o. 298o. 299o. 300o. 301o. 302o. 303o. 304o. 305o. 306o. 307o. 308o. 309o. 310o. 311o. 312o. 313o. 314o. 315o. 316o. 317o. 318o. 319o. 320o. 321o. 322o. 323o. 324o. 325o. 326o. 327o. 328o. 329o. 330o. 331o. 332o. 333o. 334o. 335o. 336o. 337o. 338o. 339o. 340o. 341o. 342o. 343o. 344o. 345o. 346o. 347o. 348o. 349o. 350o. 351o. 352o. 353o. 354o. 355o. 356o. 357o. 358o. 359o. 360o. 361o. 362o. 363o. 364o. 365o. 366o. 367o. 368o. 369o. 370o. 371o. 372o. 373o. 374o. 375o. 376o. 377o. 378o. 379o. 380o. 381o. 382o. 383o. 384o. 385o. 386o. 387o. 388o. 389o. 390o. 391o. 392o. 393o. 394o. 395o. 396o. 397o. 398o. 399o. 400o. 401o. 402o. 403o. 404o. 405o. 406o. 407o. 408o. 409o. 410o. 411o. 412o. 413o. 414o. 415o. 416o. 417o. 418o. 419o. 420o. 421o. 422o. 423o. 424o. 425o. 426o. 427o. 428o. 429o. 430o. 431o. 432o. 433o. 434o. 435o. 436o. 437o. 438o. 439o. 440o. 441o. 442o. 443o. 444o. 445o. 446o. 447o. 448o. 449o. 450o. 451o. 452o. 453o. 454o. 455o. 456o. 457o. 458o. 459o. 460o. 461o. 462o. 463o. 464o. 465o. 466o. 467o. 468o. 469o. 470o. 471o. 472o. 473o. 474o. 475o. 476o. 477o. 478o. 479o. 480o. 481o. 482o. 483o. 484o. 485o. 486o. 487o. 488o. 489o. 490o. 491o. 492o. 493o. 494o. 495o. 496o. 497o. 498o. 499o. 500o. 501o. 502o. 503o. 504o. 505o. 506o. 507o. 508o. 509o. 510o. 511o. 512o. 513o. 514o. 515o. 516o. 517o. 518o. 519o. 520o. 521o. 522o. 523o. 524o. 525o. 526o. 527o. 528o. 529o. 530o. 531o. 532o. 533o. 534o. 535o. 536o. 537o. 538o. 539o. 540o. 541o. 542o. 543o. 544o. 545o. 546o. 547o. 548o. 549o. 550o. 551o. 552o. 553o. 554o. 555o. 556o. 557o. 558o. 559o. 560o. 561o. 562o. 563o. 564o. 565o. 566o. 567o. 568o. 569o. 570o. 571o. 572o. 573o. 574o. 575o. 576o. 577o. 578o. 579o. 580o. 581o. 582o. 583o. 584o. 585o. 586o. 587o. 588o. 589o. 590o. 591o. 592o. 593o. 594o. 595o. 596o. 597o. 598o. 599o. 600o. 601o. 602o. 603o. 604o. 605o. 606o. 607o. 608o. 609o. 610o. 611o. 612o. 613o. 614o. 615o. 616o. 617o. 618o. 619o. 620o. 621o. 622o. 623o. 624o. 625o. 626o. 627o. 628o. 629o. 630o. 631o. 632o. 633o. 634o. 635o. 636o. 637o. 638o. 639o. 640o. 641o. 642o. 643o. 644o. 645o. 646o. 647o. 648o. 649o. 650o. 651o. 652o. 653o. 654o. 655o. 656o. 657o. 658o. 659o. 660o. 661o. 662o. 663o. 664o. 665o. 666o. 667o. 668o. 669o. 670o. 671o. 672o. 673o. 674o. 675o. 676o. 677o. 678o. 679o. 680o. 681o. 682o. 683o. 684o. 685o. 686o. 687o. 688o. 689o. 690o. 691o. 692o. 693o. 694o. 695o. 696o. 697o. 698o. 699o. 700o. 701o. 702o. 703o. 704o. 705o. 706o. 707o. 708o. 709o. 710o. 711o. 712o. 713o. 714o. 715o. 716o. 717o. 718o. 719o. 720o. 721o. 722o. 723o. 724o. 725o. 726o. 727o. 728o. 729o. 730o. 731o. 732o. 733o. 734o. 735o. 736o. 737o. 738o. 739o. 740o. 741o. 742o. 743o. 744o. 745o. 746o. 747o. 748o. 749o. 750o. 751o. 752o. 753o. 754o. 755o. 756o. 757o. 758o. 759o. 760o. 761o. 762o. 763o. 764o. 765o. 766o. 767o. 768o. 769o. 770o. 771o. 772o. 773o. 774o. 775o. 776o. 777o. 778o. 779o. 780o. 781o. 782o. 783o. 784o. 785o. 786o. 787o. 788o. 789o. 790o. 791o. 792o. 793o. 794o. 795o. 796o. 797o. 798o. 799o. 800o. 801o. 802o. 803o. 804o. 805o. 806o. 807o. 808o. 809o. 810o. 811o. 812o. 813o. 814o. 815o. 816o. 817o. 818o. 819o. 820o. 821o. 822o. 823o. 824o. 825o. 826o. 827o. 828o. 829o. 830o. 831o. 832o. 833o. 834o. 835o. 836o. 837o. 838o. 839o. 840o. 841o. 842o. 843o. 844o. 845o. 846o. 847o. 848o. 849o. 850o. 851o. 852o. 853o. 854o. 855o. 856o. 857o. 858o. 859o. 860o. 861o. 862o. 863o. 864o. 865o. 866o. 867o. 868o. 869o. 870o. 871o. 872o. 873o. 874o. 875o. 876o. 877o. 878o. 879o. 880o. 881o. 882o. 883o. 884o. 885o. 886o. 887o. 888o. 889o. 890o. 891o. 892o. 893o. 894o. 895o. 896o. 897o. 898o. 899o. 900o. 901o. 902o. 903o. 904o. 905o. 906o. 907o. 908o. 909o. 910o. 911o. 912o. 913o. 914o. 915o. 916o. 917o. 918o. 919o. 920o. 921o. 922o. 923o. 924o. 925o. 926o. 927o. 928o. 929o. 930o. 931o. 932o. 933o. 934o. 935o. 936o. 937o. 938o. 939o. 940o. 941o. 942o. 943o. 944o. 945o. 946o. 947o. 948o. 949o. 950o. 951o. 952o. 953o. 954o. 955o. 956o. 957o. 958o. 959o. 960o. 961o. 962o. 963o. 964o. 965o. 966o. 967o. 968o. 969o. 970o. 971o. 972o. 973o. 974o. 975o. 976o. 977o. 978o. 979o. 980o. 981o. 982o. 983o. 984o. 985o. 986o. 987o. 988o. 989o. 990o. 991o. 992o. 993o. 994o. 995o. 996o. 997o. 998o. 999o. 1000o. 1001o. 1002o. 1003o. 1004o. 1005o. 1006o. 1007o. 1008o. 1009o. 1010o. 1011o. 1012o. 1013o. 1014o. 1015o. 1016o. 1017o. 1018o. 1019o. 1020o. 1021o. 1022o. 1023o. 1024o. 1025o. 1026o. 1027o. 1028o. 1029o. 1030o. 1031o. 1032o. 1033o. 1034o. 1035o. 1036o. 1037o. 1038o. 1039o. 1040o. 1041o. 1042o. 1043o. 1044o. 1045o. 1046o. 1047o. 1048o. 1049o. 1050o. 1051o. 1052o. 1053o. 1054o. 1055o. 1056o. 1057o. 1058o. 1059o. 1060o. 1061o. 1062o. 1063o. 1064o. 1065o. 1066o. 1067o. 1068o. 1069o. 1070o. 1071o. 1072o. 1073o. 1074o. 1075o. 1076o. 1077o. 1078o. 1079o. 1080o. 1081o. 1082o. 1083o. 1084o. 1085o. 1086o. 1087o. 1088o. 1089o. 1090o. 1091o. 1092o. 1093o. 1094o. 1095o. 1096o. 1097o. 1098o. 1099o. 1100o. 1101o. 1102o. 1103o. 1104o. 1105o. 1106o. 1107o. 1108o. 1109o. 1110o. 1111o. 1112o. 1113o. 1114o. 1115o. 1116o. 1117o. 1118o. 1119o. 1120o. 1121o. 1122o. 1123o. 1124o. 1125o. 1126o. 1127o. 1128o. 1129o. 1130o. 1131o. 1132o. 1133o. 1134o. 1135o. 1136o. 1137o. 1138o. 1139o. 1140o. 1141o. 1142o. 1143o. 1144o. 1145o. 1146o. 1147o. 1148o. 1149o. 1150o. 1151o. 1152o. 1153o. 1154o. 1155o. 1156o. 1157o. 1158o. 1159o. 1160o. 1161o. 1162o. 1163o. 1164o. 1165o. 1166o. 1167o. 1168o. 1169o. 1170o. 1171o. 1172o. 1173o. 1174o. 1175o. 1176o. 1177o. 1178o. 1179o. 1180o. 1181o. 1182o. 1183o. 1184o. 1185o. 1186o. 1187o. 1188o. 1189o. 1190o. 1191o. 1192o. 1193o. 1194o. 1195o. 1196o. 1197o. 1198o. 1199o. 1200o. 1201o. 1202o. 1203o. 1204o. 1205o. 1206o. 1207o. 1208o. 1209o. 1210o. 1211o. 1212o. 1213o. 1214o. 1215o. 1216o. 1217o. 1218o. 1219o. 1220o. 1221o. 1222o. 1223o. 1224o. 1225o. 1226o. 1227o. 1228o. 1229o. 1230o. 1231o. 1232o. 1233o. 1234o. 1235o. 1236o. 1237o. 1238o. 1239o. 1240o. 1241o. 1242o. 1243o. 1244o. 1245o. 1246o. 1247o. 1248o. 1249o. 1250o. 1251o. 1252o. 1253o. 1254o. 1255o. 1256o. 1257o. 1258o. 1259o. 1260o. 1261o. 1262o. 1263o. 1264o. 1265o. 1266o. 1267o. 1268o. 1269o. 1270o. 1271o. 1272o. 1273o. 1274o. 1275o. 1276o. 1277o. 1278o. 1279o. 1280o. 1281o. 1282o. 1283o. 1284o. 1285o. 1286o. 1287o. 1288o. 1289o. 1290o. 1291o. 1292o. 1293o. 1294o. 1295o. 1296o. 1297o. 1298o. 1299o. 1300o. 1301o. 1302o. 1303o. 1304o. 1305o. 1306o. 1307o. 1308o. 1309o. 1310o. 1311o. 1312o. 1313o. 1314o. 1315o. 1316o. 1317o. 1318o. 1319o.

SEPELIOS

(Continuación de la pág. 17)

religión y la bendición papal.—La Comisión Directiva del Club Atlético San Isidro invita a sus asociados a acompañar los restos de su querido y distinguido presidente al cementerio del Norte hoy, viernes 3 del actual, a las 10 horas, previa misa de cuerpo presente que se celebrará en la iglesia de Ntra. Sra. del Pilar, a las 10.45.—Casa mortuoria, Carlos Pellegrini 932. 13

✝IRENE ZARATE, FALLECIO EL 2 de junio de 1927, confortada con los auxilios de la santa religión y la bendición papal.—Sus padres Manuel Zárate y Concepción Castro de Zárate; sus hermanos Manuel, Baltasar, Domingo y Ramón; sus tíos, primos y demás deudos, invitan a acompañar sus restos al cementerio del Oeste, hoy viernes 3 a las 10.—Casa mortuoria, García del Río 2951.—Servicio Cía. Argentina, Cabildo 3553. 13

✝ALBERTO CAMPI, Q. E. P. D. falleció el 2 de junio de 1927.—Sus padres, mayor Alberto Campi y Elvira Cattelani de Campi; sus abuelos, tíos, primos y demás deudos invitan a sus relaciones a acompañar los restos del extinto al cementerio del Oeste, hoy viernes 3, a las 15.—Se despedirá por tarjeta.—Casa mortuoria, Rioja 891.—Servicio casa Rey Hnos., Sarandí 922 y Entre Ríos 185. 13

✝ANGEL NAVA, Q. E. P. D., FALLECIO EL 2 de junio de 1927.—Su esposa, Laura Scarano de Nava; su señora madre política, Rosa F. Vda. de Scarano; sus hermanos, hermanos políticos, tíos, sobrinos, primos y demás deudos invitan a sus relaciones a acompañar los restos del extinto al cementerio del Oeste, hoy, a las 15.—El duelo se despedirá por tarjeta.—Casa mortuoria, Humberto I 2630.—Servicio de la compañía de Pompas Fúnebres La Capital, San Juan 3590 y Avda. La Plata 1421. 13

✝AMALIA PLASA COLOMBO, Q. E. P. D., falleció el 2 de junio de 1927, confortada con los auxilios de la santa religión y la bendición papal.—Su señora madre, Celestina L. de Colombo; sus hermanos, Elvira y Delia Alcira; sus tíos, primos y demás deudos invitan a sus relaciones a acompañar los restos de la extinta al cementerio del Norte, mañana, sábado 4, a las 15.30.—El duelo se despedirá por tarjeta.—Casa mortuoria, Independencia 2278.—Servicio casa Lázaro Costa, Callao y Santa Fe, Cabildo y Pampa y Río de la Plata 280. 22

✝EULOGIO ZABALETA, Q. E. P. D., falleció el 2 de junio de 1927, confortado con los auxilios de la santa religión.—Su esposa, Emilia Rosinga-ta de Zabaleta, sus hijos políticos Armando, Ernesto, Arturo, Jorge, Alberto y Eduardo; sus hermanos y hermanas políticas, sobrinos, primos y demás deudos invitan a sus relaciones a acompañar sus restos al cementerio del Norte, hoy viernes 3 de junio, a las 15.30.—El duelo se despedirá por tarjeta.—Casa mortuoria, Juan Bautista Alberdi 1696.—Servicio casa Mirás, Callao y Córdoba y Balcarce y Alsina. 13

✝CRISTINA MARACCHINI DE GALVANI, q. e. p. d., falleció en Bernal el 2 de junio de 1927, confortada con los auxilios de la santa religión.—Sus hijos, Carlos, Juan, Ezio, Adriana G. de Canal, Italo, Olimpia G. de Cattoli, Gabriela y Dora C. de Galvani; su hijastro, Carlos Alberto Galvani; y demás deudos invitan a sus relaciones a acompañar los restos de la extinta al cementerio de Quilmes, hoy viernes 3, a las 15.—Casa mortuoria, Roca 782.—Servicio casa Escobar Hnos., Quilmes. 13

✝FULGENCIO BLANCO, Q. E. P. D., falleció el 2 de junio de 1927, confortado con los auxilios de la santa religión y la bendición papal.—Su esposa, Manuela López Blanco; su hija, María Angélica; sus hermanos Manuel, Inés y Albina Blanco (ausentes) y Ramira B. de Martínez; sus hermanos políticos, sobrinos, primos y demás deudos invitan a sus relaciones a acompañar sus restos al cementerio del Oeste, hoy 3, a las 9.—El duelo se despedirá por tarjeta.—Casa mortuoria, Gurruchaga 4181.—Servicio casa Lázaro Costa, Callao y Santa Fe, Cabildo y Pampa y Rioja 280. 13

✝JOSE MARRERO, Q. E. P. D., FALLECIO EN Lomas de Zamora el 2 de junio de 1927, confortado con los auxilios de la santa religión y la bendición papal.—Sus hijos María Manuela M. de Diehl y Francisco Marrero; sus hijos políticos teniente primero Valerio Diehl y Raquel Pereira; sus nietos Fernanda y Valerito Diehl; su hermana María M. de Castro; hermanos políticos, sobrinos y demás deudos, invitan a sus relaciones a acompañar los restos de los extinto al cementerio local, hoy viernes 3 a las 10.—El duelo se despedirá por tarjeta.—Casa mortuoria, Manuel Castro 432, Lomas.—Servicio casa Leguizamón y Cía. 13

✝CAROLINA VILAVENDRELL Vda. DE GIRBAU, q. e. p. d., falleció el 1o. de junio de 1927, confortada con los auxilios de la santa religión.—Sus hijos Teresa Girbau de Castellví y Francisco Girbau; sus hijos políticos Melchor Castellví y Paquita Marroig de Girbau; su nieto Francisco Castellví Girbau; sus hermanos políticos Mansueto y Ramón Girbau (presentes) y Bienvenido y Anacleto Girbau (ausentes); sobrinos, primos y demás deudos, invitan a sus relaciones a acompañar sus restos al cementerio de Olivos, hoy viernes 3, a las 10.—El duelo se despedirá por tarjeta.—Casa mortuoria, Moreno 3289.—Servicio casa Lázaro Costa, Callao y Santa Fe, Cabildo y Pampa y Rioja 280. 22

✝JOAQUIN GARCIA DEL RIO, Q. E. P. D., falleció el 2 de junio de 1927, confortado con los auxilios de la santa religión y la bendición papal.—Su esposa, María Luisa V. de García del Río; sus hijos, Elisa G. del Río de García Lorenzo, María Luisa G. del R. de Sidders y Joaquín Manuel García del Río; sus hijos políticos, José García (hijo), Martina D. de García del Río y Raúl A. Sidders; sus hermanos políticos, Roque (ausentes), hermanos políticos, nietos, sobrinos, primos y demás deudos invitan a sus relaciones a acompañar los restos del extinto al cementerio del Oeste hoy, viernes 3, a las 15 horas.—El duelo se despedirá por tarjeta.—Casa mortuoria, Vidal 2451.—Servicio casa Riva, Cabildo 1877-83. 13

✝MIGUEL SHAUGHNESSY, Q. E. P. D., falleció el día 2 de junio de 1927, confortado con los auxilios de la santa religión y la bendición papal.—Su esposa María Mercedes Burgueño; sus hijos María Rosita, Miguel y Juan José; su señora madre Catalina Riedy; sus hermanas Elena, Isabel y Mercedes Shaughnessy; Margarita Brígida de Laplumé, Anita S. de Kelly, Juan Antonio; padres políticos Demecio Burgueño y María Lencina; hermanos políticos y cuñado Aniceto Laplumé, Silvano Félix, Ramón Miguel, Pedro, José María y Pilar; Jacobo Kelly y Domingo Mafoel, invitan a sus relaciones a acompañar los restos de la extinta a la Misa de Exaltación de la Cruz, F. C. C. Arg., hoy viernes 3 a las 10.30 horas. — Misa de cuerpo presente. — Casa mortuoria, Estados Unidos 1, Caballito. F. C. C. Arg.—El duelo se despedirá por tarjeta.—Servicio casa Rodríguez, Capilla. 13

✝CARLOS F. MASCIOCCHI, Q. E. P. D., falleció el 2 de junio de 1927, confortado con los auxilios de la santa religión y la bendición papal.—Su señora esposa, Clara Londaitzbehere de Masciocchi; sus hijos Juan Roberto, Jorge Fernando, Oscar Eduardo y Néstor Raúl; su señora madre, Rosa S. Vda. de Masciocchi; sus padres políticos, Juan Londaitzbehere y Mariana de Londaitzbehere; sus hermanos sor Angela, Carmen T., Juan, Alfredo y Alfonso; sus hermanos políticos, tíos, primos, sobrinos y demás deudos invitan a sus relaciones a acompañar los restos del extinto al cementerio del Oeste, hoy 3, a las 15 horas.—El duelo se despedirá por tarjetas.—Se ruega no enviar coronas.—Casa mortuoria, Tarija 4117.—Servicio casa González Hnos., Belgrano 2970, Av. La Plata 824 y sucursales. 13

✝CARLOS F. MASCIOCCHI, Q. E. P. D., falleció el 2 de junio de 1927.—La razón social Londaitzbehere y Masciocchi invita a sus relaciones a acompañar los restos de su ex dirigo socio al cementerio del Oeste, hoy 3, a las 15 horas.—El duelo se despedirá por tarjeta.—Casa mortuoria, Tarija 4117.—Servicio casa González Hnos., Belgrano 2970, Av. La Plata 824 y sucursales. 13

PARTICIPACIONES

✝JUAN E. BALLARINI, Q. E. P. D., falleció el 1o. de junio de 1927.—Su hijita, Juana, y demás familia participan que sus restos mortales fueron inhumados en el cementerio del Oeste. —Casa mortuoria, Yerbal 2379.—Servicio casa Lázaro Costa, Callao y Santa Fe, Cabildo y Pampa y Rioja 280. 13

✝JOSE CAMPODONICO, Q. E. P. D., falleció el 31 de mayo de 1927.—Su hermano, Juan; su hermana política, Luisa Vignolo de Campodónico; sobrinas, Luisa C. de Dickmann, Alda y Martha, sobrinos políticos, sobrinos, nietos y demás deudos participan a sus relaciones su fallecimiento, y que sus restos fueron inhumados el 1o. de junio en el cementerio del Oeste.—Casa de duelo, Humberto I 2285. 13

✝FRANCISCO OLIVIERI, Q. E. P. D., falleció en Italia el 29 de mayo de 1927, confortado con los auxilios de la santa religión.—Su esposa Agustina R. de Olivieri; sus hijos Alberto y Oreste; sus hermanos Bernardo y Concepción O. de Castellano; sus hermanos y hermanas políticos Anita B. de Olivieri, Juan B. Rossi, Ernesta Z. de Rossi y Blas Castellano; su señora madre política, sus tíos, primos, sobrinos y demás deudos ausentes, participan su fallecimiento ocurrido en Sassello, prov. de Génova. 79399 13

MISAS Y FUNERALES

✝LUISA MAZZINI DE CALVISO — DOMINGO CAMERA, q. e. p. d.—Las familias de José Mazzini, Cámera y Calviño invitan a sus relaciones al funeral que en sufragio de sus almas se realizará en la parroquia de Merlo, el 3 del actual, a las 10.—Favor que agradecerán.—El duelo se despedirá por tarjeta. 31

✝RUFINO PITT. FALLECIO EL 23 de mayo de 1927, confortado con los auxilios de la santa religión.—Su esposa María G. de Pitt; sus hijos, hijos políticos, nietos y hermanos políticos invitan al novenario de misas que se rezarán en la basílica de la Merced, todos los días desde el 4 al 12 de junio. —Atención que se agradecerá. 80004 13

✝MANUELA VERGARA DE ITURRALDE, q. e. p. d., falleció el 2 de mayo de 1927, confortada con los auxilios de la santa religión.—Su esposo Francisco Iturralde; sus hijas Juana y Trinidad y demás deudos, invitan a sus relaciones al funeral que por el eterno descanso de su alma se realizará el día 3 de junio a las 10.45, en la iglesia Balvanera (Azcuénaga y Bmé. Mitre).—Favor que agradecerán. 79275 31

✝ANGELA G. MENENDEZ, Q. E. P. D., falleció el 21 de mayo de 1902.—La comisión permanente de homenaje a su memoria con motivo del 25o. aniversario de su fallecimiento invita a las personas de su amistad a la misa que en sufragio de su alma se oficiará en el templo del Pilar, el domingo 5 del corriente, a las 11 horas. — Se continuo a la colocación de una placa en el sepulcro que guarda sus restos. 33

✝RICARDO PEDEZERT, Q. E. P. D., falleció el 3 de junio de 1926, confortado con los auxilios de la religión.—Su esposa Carmen Davies de Pedezert; sus hijas Carmen P. de González, M. Ester P. de Riccheri, M. Elena P. de Vernengo Lima, M. Angélica P. de Rojas y demás deudos participan a sus relaciones que en sufragio de sus almas se rezarán misas el día del corriente a las 11 horas, en la iglesia de San Miguel Arcángel. 80221 23

✝JERONIMO GARRE, Q. E. P. D., falleció el 3 de junio de 1926, confortado con los auxilios de la santa religión.—Su esposa, Angela Devoto de Garré; sus hijos E. Jerónimo, Juan C., M. Angélica G. de Gallino, H. Eduardo, Esther G. de Bacigalupi y M. Teresa G. de Bacigalupi; sus hijos políticos Amalia B. de Garré, Laura O. de Garré, Atilio Gallino, Domingo y Santiago A. Bacigalupi; sus hermanos, hermanos políticos, nietos, sobrinos y demás deudos invitan a sus relaciones al funeral que por el eterno descanso de su alma se oficiará en la cripta de la iglesia San Carlos (Victoria y Quintino Bocayuva), el viernes 3 del actual, a las 11 horas.—Favor que se agradecerá.—El duelo se despedirá por tarjeta. 79493 31

✝BAUTISTA COLOMBET, LORENZO COLOMBET y MARIA R. DE COLOMBET, q. e. p. d., fallecieron el 30 de mayo de 1926, 25 de abril de 1924 y 12 de febrero de 1915, respectivamente.—Sus hermanos e hijos, Juan, Juan D., Teresa C. de Panteli, María C. de Cervetto, Pedro y Lorenzo J. C. (ausente); sus hermanos políticos Graciana E. de Colombet, Graciana G. de Colombet, Esteban Fantelli, José S. Cervetto, Rosa B. de Colombet y Justa de la C. de Colombet; sobrinos, nietos y demás deudos invitan a sus relaciones al funeral que por el eterno descanso de sus almas se oficiará en la iglesia de Nuestra Señora de Balvanera, hoy, viernes 3, a las 10 horas.—Favor que agradecerán.—El duelo se despedirá por tarjeta. 13

✝MARIA SMITH DE ROJAS, Q. E. P. D., falleció el 2 de junio de 1926, confortada con los auxilios de la santa religión y la bendición papal.—Sus hijos Dr. Manuel F., Alfredo D., María Dolores R. de Lanusse, Dr. Juan Carlos, Ana E. R. de Canale, Dr. Emilio Magliocchi, Miguel Angel, Diego G., Héctor N., Raquel R. de Pedemonte y María Guillermina R. de Allende; sus hijos políticos Isolina Sáez de Rojas, Herminia Sánchez de Rojas, Rómulo Diego Lanusse, Emelina Racedo de Rojas, Daniel L. Canale, Francisco Maglione, María Esther Lanusse de Rojas, Carlota Zemborain de Rojas, Josefina Pedemonte de Rojas, Carlos J. Pedemonte y Jorge Allende Iriarte; sus nietos, bisnietos, hermanos, hermanos políticos, tíos, sobrinos y demás deudos, invitan a sus relaciones al funeral que por el eterno descanso de su alma se celebrará en la cripta de la iglesia de San Carlos, el día 3 de junio a las 10.—Favor que agradecerán eternamente.—El duelo se despedirá por tarjeta. 79288 31

AVISOS DEL DIA Y VENTAS A EFECTUARSE HOY Y MAÑANA

BRAVO BARROS Y CIA.

Hoy. Los campos de Villatte.—

Judicial. En Santiago del Estero. El conocido establecimiento General Belgrano, en el departamento 28 de Marzo. A 1 legua de la estación Guardia Escolta y a una y media de Fortín Inca. 15.200 hectáreas en lotes de 897 a 2.000 hectáreas. Tierras excepcionales para todo destino, teniendo bosques de maderas riquísimas. Base, $ 40 la hectárea. Con cédulas y otros plazos

Hoy, a las 15, en nuestro hall.—Bravo Barros y Cía. 00369 13

Hoy. Campo en Santiago del Estero.—

3.022 hectáreas en un lote. Departamento 28 de Marzo. A una legua de la estación Tomás Young, a 3 de Kilómetro 450, a 4 de Kilómetro 417 y a 6 al Norte de Bandera. Ocupan del P. C. del Estado. Para todo cultivo propio de la zona y también para la subdivisión en lotes. Aguas dulce, buena. Tiene parte de bosques de variadas maderas. Base, $ 25 hectárea. A plazos.

Hoy, a las 15, en nuestro hall.—Bravo Barros y Cía. 00370 13

Hoy. Campo en la Pampa.—

"La Euskalduna". En la sección 13, fracción A, mitad Norte del lote 15, 5.000 hectáreas de este lote, con mejoras. A 20 leguas aproximadamente al Oeste de Telén y 70 C. Oeste. Para explotarlo inmediatamente. Base única, $ 2 la hectárea.

Hoy, a las 15, en nuestro hall.—Bravo Barros y Cía. 00371 13

✝LAURENTINA OCAMPO DE ALSINA, q. e. p. d., falleció el 5 de junio de 1925.—En sufragio de su alma se celebrarán misas en la basílica de la Señora de la Merced, el viernes tres del corriente, de 7 a 10.30. 79895 22

✝RICARDO PEDEZERT, Q. E. P. D., falleció el 3 de junio de 1926.—Sus amigos invitan a depositar una corona o ramo en su memoria, acto que se efectuará en la Recoleta, inmediatamente después de sus misas de cabo de año, a celebrarse en la iglesia de San Agustín el día 3 del corriente, a las 11 horas. 22

✝JAIME J. SANFELIU, ELENA JAURETCHE DE SANFELIU, q. e. p. dd., fallecieron el 10 de octubre de 1910 y 3 de junio de 1925.—La familia invita a sus relaciones a las misas que en sufragio de sus almas se rezarán el día del corriente a las 11 horas, en la iglesia de San Miguel Arcángel. 80221 23

✝JERONIMO GARRE, Q. E. P. D., falleció el 3 de junio de 1926, confortado con los auxilios de la santa religión.—Su esposa, Angela Devoto de Garré; sus hijos E. Jerónimo, Juan C., M. Angélica G. de Gallino, H. Eduardo, Esther G. de Bacigalupi y M. Teresa G. de Bacigalupi; sus hijos políticos Amalia B. de Garré, Laura O. de Garré, Atilio Gallino, Domingo y Santiago A. Bacigalupi; sus hermanos, hermanos políticos, nietos, sobrinos y demás deudos invitan a sus relaciones al funeral que por el eterno descanso de su alma se oficiará en la cripta de la iglesia San Carlos (Victoria y Quintino Bocayuva), el viernes 3 del actual, a las 11 horas.—Favor que se agradecerá.—El duelo se despedirá por tarjeta. 79493 31

✝BAUTISTA COLOMBET, LORENZO COLOMBET y MARIA R. DE COLOMBET, q. e. p. d., fallecieron el 30 de mayo de 1926, 25 de abril de 1924 y 12 de febrero de 1915, respectivamente.—Sus hermanos e hijos, Juan, Juan D., Teresa C. de Panteli, María C. de Cervetto, Pedro y Lorenzo J. C. (ausente); sus hermanos políticos Graciana E. de Colombet, Graciana G. de Colombet, Esteban Fantelli, José S. Cervetto, Rosa B. de Colombet y Justa de la C. de Colombet; sobrinos, nietos y demás deudos invitan a sus relaciones al funeral que por el eterno descanso de sus almas se oficiará en la iglesia de Nuestra Señora de Balvanera, hoy, viernes 3, a las 10 horas.—Favor que agradecerán.—El duelo se despedirá por tarjeta. 13

✝MARIA SMITH DE ROJAS, Q. E. P. d., falleció el 2 de junio de 1926, confortada con los auxilios de la santa religión y la bendición papal.—Sus hijos Dr. Manuel F., Alfredo D., María Dolores R. de Lanusse, Dr. Juan Carlos, Ana E. R. de Canale, Dr. Emilio Magliocchi, Miguel Angel, Diego G., Héctor N., Raquel R. de Pedemonte y María Guillermina R. de Allende; sus hijos políticos Isolina Sáez de Rojas, Herminia Sánchez de Rojas, Rómulo Diego Lanusse, Emelina Racedo de Rojas, Daniel L. Canale, Francisco Maglione, María Esther Lanusse de Rojas, Carlota Zemborain de Rojas, Josefina Pedemonte de Rojas, Carlos J. Pedemonte y Jorge Allende Iriarte; sus nietos, bisnietos, hermanos, hermanos políticos, tíos, sobrinos y demás deudos, invitan a sus relaciones al funeral que por el eterno descanso de su alma se celebrará en la cripta de la iglesia de San Carlos, el día 3 de junio a las 10.—Favor que agradecerán eternamente.—El duelo se despedirá por tarjeta. 79288 31

PROFESIONALES

Afecciones del estómago e intestinos. Especialista: **Doctor Calandrelli, Sgo. DEL ESTERO 481:** de 16 a 18. v.jn.30

Acné Eczemas, crónicos, Cabello, Ulceras, Arañas, nuevos tratamientos. Dr. Betolli, del Hospital S. Louis, de París; Lavalle 1790, de 9 a 11 y 14 a 20. v.jn.30

Dr. U. Carbone. Cáncer. Tumores. Fmat. por. Rádium o Radiumcirugía. Jefe serv. enf. señoras Hosp. Fernández, Ayacucho 1027, de 2 a 4. v. 2 julio

Dr. VILA. ESPECIALISTA, internas y nerviosas (corazón, pulmón, estómago, riñón, intestinos, inyecciones de la sangre). **Cura la Neurastenia** y sus complicaciones. **Avariosis** y Elect. Rayos X. Cangallo 2185, T. A. V., de 14 a 18.

Garganta, Nariz, Oído, Dr. Amuchástegui. Ex-Asistente a los Hosp. Saint Louis y Laennec de París, Esp. del Aliveriano. Consultas: de 15 a 17. Los martes diar, y lun., miérc. y viernes de 9 a 12: **Esmeralda 455.** U. T. 3757, Ret. 12

Obstrucción nasal y sus complicaciones. Afecciones de **oídos, nariz y garganta. Dr. A. FOREST,** ex-Asistente a las Clínicas parisienses. Vuelve de París. Viena y Berlín. De regreso nuevamente de Europa, **Córdoba 807,** de 14.30 a 18. U. T. 41 Plaza 3358.

Dr. PACIFICO DIAZ

Especialista en enfermedades de la piel. Se trasladó a **Bmé. Mitre 1390.** De 14 a 17.

Dr. WERNICKE De regreso de Europa Enfermedades de la piel, epiliación, etc. Jefe del serv. Hosp. Alvear, Lun., miérc. vier., de 3 a 7, **Paraguay 659, U. T. 31 Retiro 1679.** v.jn.30

Dr. ARGAÑARAZ

Profesor titular de Oftalmología en la Facult. de Medicina. Jefe del serv. de ojos del Hosp. de Clínicas; **Paraguay 728; de** 2 a 5 m. U. T. 31 Retiro 0652.

Dr. MANUEL COPELLO

Enfermedades de señoras (Matriz, Ovarios, Parto). **Dr. Del Hosp. Rawson:** Moreno 835: de dos a ocho. v. 26jn.

Dr. CABAUT Director y oculista del Hospital Francés. Enfermedades de los ojos, anteojos, operaciones, etc. **Consultas todos los días y menos los martes y jueves de 13 a 17. Bartolomé Mitre 1175; U. T. 37. Riv. 2923.** V. jn. 19

Dr. C. Fonso Gandolfo

Director del Dispensario Público Nacional. TUBERCULOSIS, ASMA, VIAS RESPIRATORIAS, RAYOS X; Corrientes 1437; U. T. 7335, Mayo; de 14 a 17. v.jn.30

Dr. JOSE V. VARALLA

De regreso de Europa. Diploma de la Facultad de París. Cirugía de Vías Urinarias. Piel y afecciones de la sangre. Diatermia.—Nieve Carbónica: Rayos X; Lavalle 1750; de 13 a 16 horas; Unión 28, Mayo 2051. v.jn.30

Dr. BANCALARI Del Hosp. Durand. **Piel, avariosis y venéreas. Aplicaciones de Radium en tumores, Paraná 1022, 3 a 6.** v.jn.30

Dr. F. ROMERA Clínica general.—Rayos X. Consultas de 3 a 6; **Bmé. Mitre 1035, U. T. 4225. Rivadavia.** v.jn.30

Dr. O'FARRELL Profesor de la Facultad de Medicina. Enfermedades de señoras. Atiende su consultorio; **Paraguay 659, de** 14 a 16. v.jn.30

Dr. SANTIAGO VARALLA

Cirugía y enfermedades de señoras; **Santa Fe 1971; de 16 a 18; U. T. 41 Juncal 5827.** v.jn.30

Dr. BAFICO Piel, Secretas, Urinarias. Ex director Sanatorio de señoras y médico de sala Hosp. Rawson; **Tucumán 719; de 14 a 18.** v.jn.30

Dr. Enrique FERREYRA

Garganta, Nariz, Oídos. Profesor Supl. Facultad, Viamonte 740. Diariamente, 3 a 5 p. m.; mart., juev. y sáb., 10 a 12. v.jn.30

Dr. J. C. BELBEY Nerviosas. Adscripto Cat. Méd. Legal, Mart., juev. y sáb. de 16 a 18; **Maipú 523, U. T. Ret. 0503**

Dr. SUBIZA Estómago, Intestino, Hígado. Maipú 523, U. T. Ret. 0503 de 15 a 17, menos martes y jueves. 68945 43

Dr. I. PEÑA

Partos y enfermedades de señoras. Consulta de 14 a 17, Sarmiento 1638, U. T. Mayo 2941.

DOCTOR PABLO RUIZ

Director del Instituto Policlínico y especialista en enfermedades de señoras y ambos sexos y de la piel, matriz, vejiga, riñones, estómago, reumatismo y afecciones nerviosas. Aplicaciones eléctricas con corriente de inducción y de 914. Rayos X, **Cangallo 1680.** Consultas todos los días, de 9 a 12 y de 14 a 19.

Dr. Podestá, Especialista en NIÑOS

PARALISIS INFANTIL

Sin operación, electricidad ni enaretor. Debilidad congénita, etc. Rivadavia 1870 Horas: 2 a 4. U. T. Juncal. 1483. V. jn. 11

Dr. M. KUTYN Dentista norteamericano se trasladó a **Suipacha 414** de 10 a 11 y de 14 a 17, menos jueves, U. T. 37 Rivadavia 0745.

CONSULTORIO HOMEOPATICO

del Dr. Vilar de Falaheri. Lavalle 1053

Dr. GIL, Oculista Médico del Hospital de Clínicas, enfermedades de los ojos; operaciones: **Viamonte 731, de 14 a 18.**

Dr. David J. Fernández

Enfermedades del riñon, vejiga, ureta, próstata, etc. **Sarmiento 1411.** De 15 a 18.

DOCTOR A. ZAMBRINI

Mientras dure su ausencia en Europa, atenderá su clientela el Dr. Alberto Zambrini. Tucumán 1441, U. T. 4333, Riv. de 15 a 17 hs.

Dr. A. QUADRI Especialista en enfermedad es del oído, nariz y garganta, de 3 a 5, **Lavalle 1198.** Teléf. 4916, Rivad. 11

Corazón, Estór.ago y Pulmones

Dr. Davison.—Ex médico interno Hospital Rawson. Corazón. Rayos X. Horas de consulta de 13 a 17 (1 a 5). **Bartolomé Mitre 1417.**

GARGANTA Nariz y oídos. **Dr. E. T. FRERS,** especialista del Hosp. Rawson y Alemán. De 15 a 17, **Viamonte 838, U. T. 4265 Riv.**

Asma y Bronquitis Crónica

Dispepsia, Dilatación, Colitis, Estreñimiento, Hemorroides. Dr. CARRERAS, de 9 a 11 y de 15 a 17. B. MITRE 2334.

Dr. LOUSTALET

REUMATISMO - PARALISIS - CIATICA RAYOS X.— DE 3 a 7.— CALLAO 138

ESPECIALISTA EN

PIEL y SECRETAS

Dr. ENRIQUE B. DE VEDIA

Graduado en Buenos Aires y en las Universidades Alemanas de Berlín y de Munich. Especialista y jefe de sala del Hospital Militar Central de Buenos Aires. ex-Jefe de Clínica de las Clínicas Dermatológicas Alemanas, Académicas de Diseeldorf y Municipal de München-Schwabing. **RODRIGUEZ PEÑA 208.**

Consultas: de 15 1/2 a 19 1/2. U. T. 38 Mayo 0777. v.jn.30

PARA UN TEATRO

PARA UN MONUMENTAL EDIFICIO

RIVADAVIA 2559 - 65

17.50 varas por 63.— Antes de llegar a Plaza Once, donde se condensan todas las actividades de la gran arteria.—

Base $ 170.000.— Cédulas y plazos.

BRAVO BARROS y Cía.

CASAS

Títulos perfectos. Seña 8 o|o. Comisión 2 o|o.

Rivadavia 2559 a 65. 17.50 varas por 63.

Entre Larrea y Paso, antes de llegar a la Plaza Once, donde se concentra toda la actividad comercial de la principal arteria. Las dimensiones más notables que pueden pretenderse para levantar una monumental construcción de renta con locales, casa y departamentos, lo mismo que para un teatro, cuya renta será enorme en todo tiempo. Para vender resueltamente, distribuidas en tres pisos altos. Produce $ 970 mensuales, esto es, $ 11.640 anuales. Base, $ 75.000. Tiene 58.000 cédulas (reducida hoy a 43.027,43). Además podrán quedar en segunda hipoteca hasta por una suma igual a los dientes. una con local para negocio y todas con terrenos de medidas excepcionales. Juez Dr. Vedia y Mitre, secretario Dr. Miguel Echegaray. Para subastarse en la Sociedad Tomassa Nogueira de Barcelona. Bases de $ 2.160 cada una.

El domingo 5 de junio, a las 14 (2 p. m.), en nuestro hall, 351 San Martín 361. Terreno: 16m70 (19v52) por 26m20 (30v25). Ad corpus. Sala, dos habitaciones, cocina, galería y galpón de madera y cinc. Base, $ 10.000. Gonçalves Díaz 1187, Mide 8m45 (9v76) por 26m20 (30v25). Ad corpus. Sala, dos habitaciones, cocina, galería y galpón de madera y cinc. Base, $ 10.000. Gonçalves Díaz 1169, Mide 13m30 (15v36) por 26m20 (30v25). Ad corpus. Casa con comodidades, dependencias para el servicio y peones, galpón, monte y otras mejoras. Hay siete viviendas en el campo, con sus cédulas correspondientes, tanques y bebederos, que se encuentran en los lotes 7, 8, 9 y 12. Leguizamón, 2 o|o a cuenta de precio. Comisión 2 o|o. Informes, 351 San Martín 361.—Bravo Barros y Cía. 203465 m.21

Linda casa, Soler 4167.— Judicial, con cédulas.—

Entre Medrano y Alvarez. A dos cuadras de Gazcón, de Cánning y de la Plaza Güemes, Barrio de familias. Tranvías a todas direcciones. Zona de chalets, muy bien tenida. Produce $ 3240 al año. Juez Dr. César A. Tezano Pinto, secretario Dr. Demaría. Juicio sucesorio de don Alberto Scarabelli. Base, $ 27.666.67, de plata nuevos $ 60.000. Ad corpus. Mide 15.000 cédulas argentinas, con la que deberá continuarse a estilo de plaza.

El viernes 17 de junio, a las 15 (3 p. m.), en nuestro hall, 351 San Martín 361. Terreno: 8m66 (10v5) por 29m31 (33v84) en el S. O. 31m90 (36v94) en el N. O. Gran hall, sala, escritorio, comedor, antecomedor, cuatro dormitorios, baño con instalaciones, una cocina, comodidades económica, despensa, pileta, una pieza para el servicio y terraza. Puede visitarse de 14 a 16. 5 o|o de seña. Precio, Comisión 2 o|o. Informes, 351 San Martín 361. —Bravo Barros y Cía. 00133 3.2

Moreno 2245 a 2247.— Renta anual, 16 o|o.—

Entre Paseo y Pichincha. A una cuadra de la avenida Belgrano, en la Plaza 10. de Mayo. A tres de Rivadavia, a dos del río Once. Mucho terreno con locales independientes, con numerosas habitaciones. Produce $ 6000 al año. Base, $ 37.000. Mitad al contado y unidad a un año, 7 1/2 o|o anual.

El **jueves 9 de junio,** a las 15 (3 p. m.), en nuestro hall. 9v37 por 68v75. Salón, 7 habitaciones, galería, galpón de 7 cocinas de madera y cinc, dos baños, pileta, altillo y patio.—Bravo Barros y Cía. 00132 3.2

Casa Gazcón 1191. Para vivir.

Más del 14 o|o de renta. Al lado de la avenida Córdoba. A una cuadra de Río de Janeiro y cuatro y media de Corrientes. Linda casa de familia. Produce pesos 1320 al año. Base, $ 14.000.

El **jueves 9 de junio,** a las 15 (3 p. m.), en nuestro hall, 10 varas por 35v30 en el Norte y 15v74 en el Sud. Vestíbulo, sala, comedor, dos dormitorios, baño instalado, cocina con económica, pieza sirviente en altos, patio con parrilla. Puede visitarse de 15 a 17, con nuestra tarjeta.—Bravo Barros y Cía. 00131 1.2

José E. Uriburu 1357. Buena casa, con cédulas.—

Habitación o renta. Entre Juncal y French. A dos y media cuadras de Santa Fe. Callao, Pueyrredón y Las Heras. Excelente casa, perfectamente tenida. Puede ser $ 8 o|o al año. Base, $ 14.000 m|n. $ 23.000. Tiene 20.000 cédulas.

El **viernes 10 de junio,** a las 15 (3 p. m.), en nuestro hall, 351 San Martín 361. 8v74. Vestíbulo, sala, tres habitaciones (una en altos), pieza para baños, cocina con económica, baño instalado en altos, terraza, pieza, pieza servicio en altos, terraza, otra pileta. Puede visitarse de 14 a 17.—Bravo Barros y Cía. 00372 3.3

Al Norte. French 2955.—

Judicial. Entre Austria y Bustamante. A dos cuadras de Cabildo y Santa Fe, a tres Las Heras, a tres y media de Pueyrredón y a cuatro de Santa Fe. Mucho terreno y edificación. Para vivir o explotar renta. Renta es irrecomplazable. Juez doctor Abelenda, secretario Dr. Rojas. Juicio sucesorio de don Alberto Peralta Ramos de Balcarce. Base, $ 20.000.

El **jueves 10 de junio,** a las 15 (3 p. m.), en nuestro hall, 351 San Martín 361. Terreno: 8m66 (10v.) por 40m12 (46v33) en el Este, 42m885 (49v30) en el del Oeste y 9m90 (10v43) en el Norte. Base, $ 16.000. Sala, comedor, cuatro habitaciones, pileta, caballeriza con altillo. Escrituras por ante el Sr. Sebastián D. Casares. Contado a cuenta de precio. Comisión, 2 o|o. Informes, 351 San Martín 361.—Bravo Barros y Cía. 00373 3.3

Lo mejor de Coghlan. Casa y terrenos. A plazos.

Muy bien ubicados. Bebedero esquina Tronador. A una cuadra de Oeste de la estación y en el barrio más lindo, en medio de casas preciosas. Excelente casa para habitar o para renta. Produce $ 2.160 renta al año, y 2 lotes linderos de dimensiones notables. Base, $ 16.000 la casa y $ 10 cada uno de los terrenos 1|2 de al contado, el resto, a 1 y 2 años, 7 o|o.

El **domingo 12 de junio,** a las 15 (3 p. m.), en lo mismo.

Casa Bebedero 4013.—12v16 por 30v15. Hall, sala, escritorio, comedor, dos dormitorios, baño instalado, galería cerrada con cristales, cocina completa y a gas, pileta y galponcito.

Terreno. Dos lotes de 8v31 y 16v. de frente por 20v83 a 25v30 de fondo; superficie 212 y 344 m. c. c. cada uno. Puede visitarse.—Bravo Barros y Cía. 00374 3.3

TERRENOS

Títulos perfectos. Seña 8 o|o. Comisión 2 o|o.

En pleno centro de Flores. Los terrenos más lindos.

Bacacay esquina Gavilán. Frentes al Este y al S.r. A dos cuadras de la Avenida Rivadavia, a dos y media de la Plaza y a tres de la estación. La ubicación preferida de la parroquia. Donde se han edificado las mejores casas. Lotes especialmente irreemplazables para la edificación de casas de habitación y de renta. Base, $ 4000 cada lote. 25 o|o contado y el resto a 1, 2 y 3 años, al 8 o|o de interés.

El **domingo 5 de junio,** a las 15 (3 p. m.), en los mismos. La división comprende: la esquina: 4 lotes a Bacacay y 2 lotes a Gavilán. Miden: 17 m. 32 de frente por 30v12 a 35v.; superficie: de 112 a 257 v. c. cada lote.—Bravo Barros y Cía. 203421 m.25

Dos lotes en Avellaneda—

Cochabamba esquina Laprida. Frentes al NE. y NO. Al lado de la calle 12 de Octubre, del adoquinado y de la tranvía a cinco cuadras y media de la Avenida Mitre (arteria principal de la ciudad). Con lindas dimensiones para edificar casas de comercio o de renta. Base, $ 3 la vara, 1|2 al contado y 1|2 a un año, sin interés. 10 o|o de descuento a los que paguen al contado.

El **domingo 5 de junio,** a las 15 (3 p. m.), en los mismos.

Esquina: 18

PERALTA MARTINEZ & SERNA

CASAS

Bartolomé Mitre 2076.—

Entre Ayacucho y Junín. Amplio terreno, con construcciones antiguas. Por centrico y bien ventilado, es de interesante, pues es siempre lo buscado. Base, $ 34.000.

El **jueves 9 de junio**, a las 16, en nuestra oficina, 320 San Martín, 3. Terceno, Mide 9v. de frente por 48v25 de fondo. Ad-corpus. Edificio: Se compone de once locales, baño cocina, w. c., 2 patios, etc. Está desocupado, pueden visitarse de 9 a 12 y de 13 a 17. Título perfecto. 8 o|o de seña y 2 o|o de comisión.—Peralta Martínez y Serna. 204518 m.31

TERRENOS

En Lomas de Zamora.—

2 esquinas. En 100 meses, sin interés. Andes y Bolívar. Andes y 24 de Junio. Rodeadas de edificación y quintas. Distan 5 cuadras de la Av. Meeks con tranvías y más cerca de la estación. Base, $ 5 por mes el lote.

AGRICULTORES, GANADEROS

"La Raquel", en Bolívar, se rematará el lunes 6

Para concurrir al remate que se efectuará en el pueblo de Bolívar, hotel "La Vizcaína", se puede salir de la Capital el mismo día lunes por la mañana. Las personas que deban hacerlo desde Guaminí y estaciones intermedias, también podrán salir el mismo día lunes; no así los interesados entre Bahía Blanca y Carhué, que tendrán que hacerlo el sábado para estar en Bolívar el día anterior.

Damos en seguida el horario de trenes:

SALIDAS EL LUNES, DE LA CAPITAL

Constitución 7.35	Emp. Lobos 9.47
Cañuelas 8.57	25 de Mayo 12.27

Llega el mismo día a Bolívar, a las 15.22

SALIDAS DESDE GUAMINI, EL LUNES

Guaminí 6.55	Daireaux 8.50
Alamos 7.19	Pirovano 9.16
Bonifacio 7.42	Urdampilleta 9.36
Manuela 8.04	Ibarra J. F. 9.58
Larga 8.24	

Llega el mismo día a Bolívar, a las 10.20

SALIDAS DE BAHIA BLANCA, EL DIA SABADO

Bahía Blanca 15.05	Alta Vista 19.32
Saavedra 18.35	Carhué 21.15

Llega el Domingo a Bolívar, a la 1.55

10, se halla entre los siguientes linderos: al NO., con la otra parte en venta del mismo campo "La Raquel"; al NE., con Zuberbuhler y Juan J. del Carril; al SE., S. y SO. con V. C. del Carril y la laguna Pay-Lauquen.

Los cercos, divisiones, poblaciones, molino, etc., de pertenencia del establecimiento se comprenderán en los lotes en que se hallen en la porción que esté dentro de las líneas divisorias de los mismos. Se visita por Urdampilleta. Allí, en el Hotel Vasconia puede convenirse con el chauffeur Pedro N. López el traslado al campo. Todo comprador entregará $ o|o de seña y a cuenta de precio y 2 o|o de comisión. Escrituras por el escribano que designe el comprador.—Peralta Martínez y Serna. 202441 m.21

En Bolívar. Judicial.—

Campos para muchos. En la parte SO. del conocido establecimiento "La Raquel". Al Sur del pueblo, a 7 leguas al SE. de las estaciones Urdampilleta (antes Torrecita) y Pirovano del F. C. del Sud, a 4 leguas al NO. de la estación Recalde y a 17 leguas al NO. de la estación Bolívar, entre ramal del mismo F. C. Son tierras de la mejor calidad, entregadas hasta ahora, casi en su totalidad, a la agricultura, y con excelentes resultados. Orden del señor juez doctor Mariano de Vedia y Mitre, secretaría del Dr. Echegaray, y Juicio Primera. Wimmer-retta Eugenio de Polignac con D. Victor C. del Carril (su concurso). Base, $ 105 la hectárea al contado. Opción de 1 lote hasta 3 más.

El **lunes 6 de junio** a las 15 y 30 (3.30 p. m.), en el hotel "La Vizcaína", en el pueblo de Bolívar. Situada en el cuartel

10, se halla entre los siguientes linderos: al NO., con la otra parte en venta del mismo campo "La Raquel"; al NE., con Zuberbuhler y Juan J. del Carril; al SE., S. y SO. con V. C. del Carril y la laguna Pay-Lauquen.

Los cercos, divisiones, poblaciones, molino, etc., de pertenencia del establecimiento se comprenderán en los lotes en que se hallen en la porción que esté dentro de las líneas divisorias de los mismos. Se visita por Urdampilleta. Allí, en el Hotel Vasconia puede convenirse con el chauffeur Pedro N. López el traslado al campo. Todo comprador entregará $ o|o de seña y a cuenta de precio y 2 o|o de comisión. Escrituras por el escribano que designe el comprador.—Peralta Martínez y Serna. 202441 m.21

En Bolívar. Judicial.—

Campos para muchos. En la parte SO. del conocido establecimiento "La Raquel". Al Sur del pueblo, a 7 leguas al SE. de las estaciones Urdampilleta (antes Torrecita) y Pirovano del F. C. del Sud, a 4 leguas al NO. de la estación Recalde y a 17 leguas al NO. de la estación Bolívar, entre ramal del mismo F. C. Son tierras de la mejor calidad, entregadas hasta ahora, casi en su totalidad, a la agricultura, y con excelentes resultados. Orden del señor juez doctor Mariano de Vedia y Mitre, secretaría del Dr. Echegaray, y Juicio Primera. Wimmerretta Eugenio de Polignac con D. Victor C. del Carril (su concurso). Base, $ 105 la hectárea al contado. Opción de 1 lote hasta 3 más.

El **lunes 6 de junio** a las 15 y 30 (3.30 p. m.), en el hotel "La Vizcaína", en el pueblo de Bolívar. Situada en el cuartel

10, se halla entre los siguientes linderos: al NO., con la otra parte en venta del mismo campo "La Raquel"; al NE., con Zuberbuhler y Juan J. del Carril; al SE., S. y SO. con V. C. del Carril y la laguna Pay-Lauquen.

Los cercos, divisiones, poblaciones, molino, etc., de pertenencia del establecimiento se comprenderán en los lotes en que se hallen en la porción que esté dentro de las líneas divisorias de los mismos. Se visita por Urdampilleta. Allí, en el Hotel Vasconia puede convenirse con el chauffeur Pedro N. López el traslado al campo. Todo comprador entregará $ o|o de seña y a cuenta de precio y 2 o|o de comisión. Escrituras por el escribano que designe el comprador.—Peralta Martínez y Serna. 202441 m.21

Judicial. Campos en Bolívar.—

En la zona SO. del establecimiento "La Raquel". 1571 hectáreas, 33 áreas, 71 centiáreas; en 8 lotes de 145 a 224 hectáreas. Al Sur del pueblo de Bolívar y a poco más de 7 leguas al SE. de las estaciones Pirovano y Urdampilleta (antes Torrecita) del F. C. del Sud; se halla también a 4 leguas al NO. de la estación Recalde entre ramal del mismo F. C. Son tierras de la mejor calidad, entregadas hasta ahora, casi en su totalidad, a la agricultura, y con excelentes resultados. Orden del señor juez doctor Mariano de Vedia y Mitre, secretaría del Dr. Echegaray, y Juicio Primera. Wimmerretta Eugenio de Polignac con D. Victor C. del Carril (su concurso). Base, $ 105 la hectárea al contado. Opción de 1 lote hasta 3 más.

El **lunes 6 de junio** a las 15 y 30 (3.30 p. m.), en el hotel "La Vizcaína", en el pueblo de Bolívar. Situada en el cuartel

10, se halla entre los siguientes linderos: al NO., con la otra parte en venta del mismo campo "La Raquel"; al NE., con Zuberbuhler y Juan J. del Carril; al SE., S. y SO. con V. C. del Carril y la laguna Pay-Lauquen.

Los cercos, divisiones, poblaciones, molino, etc., de pertenencia del establecimiento se comprenderán en los lotes en que se hallen en la porción que esté dentro de las líneas divisorias de los mismos. Se visita por Urdampilleta. Allí, en el Hotel Vasconia puede convenirse con el chauffeur Pedro N. López el traslado al campo. Todo comprador entregará $ o|o de seña y a cuenta de precio y 2 o|o de comisión. Escrituras por el escribano que designe el comprador.—Peralta Martínez y Serna. 202441 m.21

FURST ZAPIOLA y Cía.

950 quintas y 540 lotes.—Los

terrenos que rodean la Estación "Glew", en la línea principal del F. C. Sud, a 41 minutos de Constitución, con un servicio de 33 trenes diarios, "Glew" está situado dos estaciones después de Adrogué, y era esta soberbia fracción la que dificultaba el desenvolvimiento y progreso del mismo, pues a pesar de encontrarse la Estación dentro de estos terrenos, nunca sus propietarios se resolvieron a subdividirlos. No obstante esto, cuenta "Glew" actualmente con iglesia, escuela, correo, policía, farmacia, almacenes, panadería, carnicería, etcétera. Como tierra es reputada la más rica, de más fácil cava nuera vegetal y mejor ubicada de la localidad. Los lotes que rodean la Estación, cuyas superficies varían entre 300 y 650 varas, se prestan para edificar la casa propia o para la instalación de casas de comercio de cualquiera índole, y las quintas, cuyas superficies varían entre 1.250 y 10.000 varas cada una, se adaptan para instalar la casa quinta, la granja, el criadero o bien para destinarlas a plazas de flores, verduras o frutas. Hay infinidad de personas ansiosas de adquirir una porción de tierra sobre la Capital Federal, y en una estación cercana a ésta, pero los precios que se pagan hoy en cualquier punto han impedido a muchos interesados la adquisición del anhelado pedazo de tierra. Nuestra venta viene a llenar estas justas aspiraciones, por cuanto ofrecemos lotes y quintas, cómodos y

El **jueves 9 de junio** a las 16, en nuestras casas, 320 San Martín 326. Medidas: Varían sus frentes de 12v83 a 20v32 y los fondos de 24v95 a 44v85. Título perfecto. Seña, 5 o|o; cuotas, 5 o|o. Comisión, 2 o|o.—Peralta Martínez y Serna. 204805 jn.1

CAMPOS

Judicial. Campos en Bolívar.—

En la zona SO. del establecimiento "La Raquel". 1571 hectáreas, 33 áreas, 71 centiáreas; en 8 lotes de 145 a 224 hectáreas. Al Sur del pueblo de Bolívar y a poco más de 7 leguas al SE. de las estaciones Pirovano y Urdampilleta (antes Torrecita) del F. C. del Sud; se halla también a 4 leguas al NO. de la estación Recalde entre ramal del mismo F. C. Son tierras de la mejor calidad, entregadas hasta ahora, casi en su totalidad, a la agricultura, y con excelentes resultados. Orden del señor juez doctor Mariano de Vedia y Mitre, secretaría del Dr. Echegaray, y Juicio Primera. Wimmerretta Eugenio de Polignac con D. Victor C. del Carril (su concurso). Base, $ 105 la hectárea al contado. Opción de 1 lote hasta 3 más.

El **lunes 6 de junio** a las 15 y 30 (3.30 p. m.), en el hotel "La Vizcaína", en el pueblo de Bolívar. Situada en el cuartel

10, se halla entre los siguientes linderos: al NO., con la otra parte en venta del mismo campo "La Raquel"; al NE., con Zuberbuhler y Juan J. del Carril; al SE., S. y SO. con V. C. del Carril y la laguna Pay-Lauquen.

Los cercos, divisiones, poblaciones, molino, etc., de pertenencia del establecimiento se comprenderán en los lotes en que se hallen en la porción que esté dentro de las líneas divisorias de los mismos. Se visita por Urdampilleta. Allí, en el Hotel Vasconia puede convenirse con el chauffeur Pedro N. López el traslado al campo. Todo comprador entregará $ o|o de seña y a cuenta de precio y 2 o|o de comisión. Escrituras por el escribano que designe el comprador.—Peralta Martínez y Serna. 202441 m.21

RUFINO DE ELIZALDE & Cía.

Sucursales: Mar del Plata, San Martín 2151 — La Plata, 47 No. 649

CASAS

Una obra maestra de Prins.—

Hotel Privé, cómodo y lujoso. Güemes 2950 esq. Gallo. Desocupado. Con garage. A una cuadra de Santa Fe y en medio de lujosas viviendas. Edificio de hermosas líneas amplio, confortable y de cómoda distribución que consta de hall, Palier, living room, comedor, office, cuatro dormitorios, dos alcobas, tres baños instalados, cuatro piezas, comedor y baño de servicio, cocina, bodega, despensa, etc. Base $ 80.000 mln, incluidas 44.000 cédulas a 5 años de plazo.

El **miércoles 8 de junio** a las 16 horas en nuestra casa San Martín 470. Visítese, hay cuidador.—Rufino de Elizalde y Cía.

Judicial. Petit Hotel. Paraguay 864. Entre Suipacha y Esmeralda.

Consta de sala, hall, salita, comedor, lumoir, antecomedor, toilette y pasillo en la planta principal y en el piso alto, 5 dormitorios, baño, cuarto de vestir y baño, terraza y lavadero y en el subsuelo, sala de billar y dependencias de servicio. Su terreno mide 7m30 de frente por 62m 41 en el costado Este, 62m12 en el O. y 8m99 en el contrafrente. Base, $ 88.237.50 m|n. Incluidas 44.000 Cédulas del Banco Hipotecario Nacional que el comprador tomará en pago a cuenta de plazo, rematando lo amortizado. Las escrituras deberán ser otorgadas por ante la oficina del Sr. Carlos Varangot, Corrientes 758.

El **miércoles 8 de junio**, a las 16 horas, en nuestro hall San Martín 470. Venta ordenada por el señor Juez Dr. A. G. Barraquero, secretaría Degreef, en el juicio sucesorio de Da. Elena Fosbery de Vega. 8 o|o a cuenta de precio. Comisión 2 o|o.—Rufino de Elizalde y Cía. 204861 jn.1

Constitución 1458. Desocupada.

Edificio antiguo en terreno de amplias dimensiones que puede transformarse en casa de departamentos, con muy poco costo y obtener una alta renta. Entre San José y Sáenz Peña. A un paso de Constitución y en un barrio de gran importancia. Mide: 18 varas por 41. Consta de 16 habitaciones, dos baños, etc. Base, pesos 36.000.

El **domingo 5 de junio**, a las 15, en la misma.—Rufino de Elizalde y Cía. 204142 m-29

TERRENOS

5 lotes en Belgrano. 14 de Julio

y Carbajal. A pocos metros de las Avenidas Pampa y Forest y en medio de importante núcleo de chalets recién construidos. Miden, superficie de 177 a 267 v. c., 7 dimenciones lindísimas. Base, pesos 16 la v. A plazos.

El **domingo 5 de junio** a las 14.30 horas, en los mismos, Planos, San Martín 470.—Rufino de Elizalde y Cía. 204143 m-29

PUBLIO MASSINI y Cía.

CASA ESTABLECIDA DESDE EL AÑO 1887
SARMIENTO 324 U. T. 33, Avenida, 1523

300 lotes en Avellaneda (Barracas)).

Al lado de la Estación del tranvía del Puerto, a una cuadra del Boulevard Bernardino Rivadavia, adoquinado, con tranvía, luz eléctrica y agua corriente. Frente también a la Avenida Remedios Escalada de San Martín entre Artes y Oficios), se está adoquinando y tiene doble vía de tranvía eléctrico; sobre el Boulevard Valentín Alsina (adoquinado y tranvía), son los terrenos más altos y de gran porvenir de la gran Ciudad fabril. Los tranvías letras A y L conducen directamente al terreno. Venta en 100 mensualidades sin interés. Base, $ 10 mln. por mes el lote.

El **domingo 5 de junio**, a las 14, sobre el terreno. Planos y más datos, Sarmiento 324.—Publio Massini y Cía. 72905 2-2

Remate municipal. Avda. Santa Fe no. 1445 al 47 entre Uruguay y Paraná, edificio demolido. 15.30 varas de frente por 53.92 varas en el costado Oeste 54.10 varas en el Este y 19.80 varas en el contrafrente. Base de venta 2/3 partes de la tasación o sean $ 200 mln. por metro cdo. ($ 150 m|n. v. cda.). Superficie 861.78 varas cdas. Condiciones 5 m|n. seña, 25 o|o al contado en el acto de la escrituración y el saldo, 25 o|o por año con el 6 1|2 de interés anual.

El **miércoles 8 de junio**, a las 16 en el local del Banco Municipal de Préstamos, Avenida de Mayo Nº 1072. La Municipalidad exigirá el 8 o|o de garantía y a cuenta de precio y 2 o|o de comisión. Orden del señor juez de lo Civil, Dr. Mariano de Vedia y Mitre, secretaría del Dr. Coll en los autos sucesorios de D. Juan Zuccal. Informes, San Martín 195 U. T. 6614 Avda. — Meira y Farini. 77457 v.5

ARTURO DEMARCO

En pleno Parque Patricios. 5

lotes con adoquinado totalmente pago. Avda. Amancay esq. Del Tiempo. En lo más importante del Sur. Lotes ideales, de medidas excepcionales, y que dadas las condiciones de venta, están al alcance del más modesto bolsillo.

La venta se efectúa en 120 mensualidades sin interés, con la base de $ 20 la mensualidad. Comisión, 2 o|o. Unico desembolso 3 cuotas en el acto del remate y otras tres al entregar la libreta. Títulos perfectos, pueden examinarse en la escribanía del Sr. E. F. Benza, Avda. de Mayo 650 donde allí podrán firmarse la cesión municipal como que el adoquinado ha sido totalmente pagado al contado por los vendedores. Los conocidos industriales Sres. Certi y Motta. Rematará sobre los mismos

El **domingo 5 de junio**, a las 16 horas (4 p. m.) Más datos y planos solicitense en mis oficinas. Bmé. Mitre 729, U. T. 6648 Mayo, Riglos 1369 o en 24 de Noviembre 1625.—A. Demarco. 79685 61

MEIRA & FARINI

Socios: Carlos A. Meira y Juan A. Farini (hijo)

Judicial. En Avellaneda, casa-

cerrión, Entre Ríos 69|77, entre Santiago del Estero y Pavón, a 1 cuadra de los tranvías 101 y 105; mide 15m63 de frente por 23m37 de fondo. Superficie: 364m.c.10. Sala de material, 5 piezas de madera y cinc, cocina y dependencias, w. c. de hierlieza para 5 pesebres, altillo para depósito. Base, $ 7427.34 m|nal, 2|3 partes de la tasación.

El **domingo 5 de junio** a las 15 horas, allí, 5 o|o a cuenta de precio y 2 o|o de comisión. Orden del señor juez de lo Civil, Dr. Mariano de Vedia y Mitre, secretaría del Dr. Coll en los autos sucesorios de D. Juan Zuccal. Informes, San Martín 195 U. T. 6614 Avda. — Meira y Farini. 77457 v.5

Juan A. Rúa y Cía.

En Flores. Casa-quinta 25x53

vs., con garage. Desocupada. Bacacay Nos. 2746|56, a 2 y 3 cuadras de Rivadavia. Base, $ 28.000; solo 15.000 al contado, resto en 3 anualidades. Sala, escritorio, hall, 4 habitaciones, comedor, baño instl., cocina, económica, pieza, w. c. Vitsese de 8 a 11 y de 14 a 17.

El **domingo** 5, a las 16, en la misma.—Juan A. Rúa y Cía., Av. Mayo 868. 20411 v.5

F. González Elizalde

San Martín 92 — U. T. 33, Av. 1582

Edicto — Por disposición del

señor juez de Comercio de la Capital Federal, Dr. Agustín N. Matienzo, se hace saber, por el término de quince días, que en los autos Negroni José contra Julio A. Carrillo, cobro hipotecario de pesos, que tramitan ante el Juzgado a su cargo, secretaría del autorizante, se ha designado al martillero F. González Elizalde para que proceda a la venta en pública subasta de la propiedad hipotecada sita en la calle Moreno 1854, con la base de treinta y tres mil pesos m|n., autorizándose al martillero designado a percibir en el acto del remate, de quien resulte comprador, el diez por ciento de seña y el dos por ciento de comisión.—Buenos Aires, mayo 18 de 1927.—Miguel Angel Caballero, secretario.

El remate se efectuará

El **sábado 4 de junio**, a las 15, en mi salón de ventas, San Martín 92. Mayores datos a la secretaría indicada o en mi escritorio, San Martín 92.—F. González Elizalde. 202162 m.29

Remate municipal. Avda. Santa Fe no. 1445 al 47 entre Uruguay y Paraná, edificio demolido. 15.30 varas de frente por 53.92 varas en el costado Oeste 54.10 varas en el Este y 19.80 varas en el contrafrente. Base de venta 2/3 partes de la tasación o sean $ 200 mln. por metro cdo. ($ 150 m|n. v. cda.). Superficie 861.78 varas cdas. Condiciones 5 m|n. seña, 25 o|o al contado en el acto de la escrituración y el saldo, 25 o|o por año con el 6 1|2 de interés anual.

El **miércoles 8 de junio**, a las 16 en el local del Banco Municipal de Préstamos, Avenida de Mayo Nº 1072. La Municipalidad exigirá el 8 o|o de garantía y a cuenta de precio y 2 o|o de comisión. Orden del señor juez de lo Civil, Dr. Mariano de Vedia y Mitre, secretaría del Dr. Coll en los autos sucesorios de D. Juan Zuccal. Informes, San Martín 195 U. T. 6614 Avda. — Meira y Farini. 77457 v.5

LAUREANO OLIVER

Lomas. Casa de poco precio—

Judicial. Bartolomé Mitre 879|81. Central, inmediata a la Estación, las avenidas Meeks y Necochea, la calle Laprida y todo lo importante de Lomas. Barrio de casas de familia. 13m34 (15v40) de frente por 41m80 (47v99) de fondo, 4 habitaciones, otra de madera, cocina, baño, galería y fondo con frutales, pozo de agua 10.216.26. Orden juez Dr. César de Tezanos Pinto, secretario Dr. H. García Juanicó, en el juicio "Quiñones D. José Gabriel y Viera de Quiñones Da. Mercedes, sus juicios sucesorios".

El **domingo 5 de junio**, a las 14.30 horas, en la misma propiedad. 8 o|o de seña, y cuenta de precio. Comisión 2 o|o. Informes, San Martín 459.—Laureano Oliver. 203411 m.25

Central. Al Sur. Judicial.—

Casa Payón 2320 (antes 1320) entre Pichincha y Matheu. Para vivir o para renta, en buen barrio de familias, a una cuadra de Av. Garay, 3 de San Juan y 5 de Entre Ríos, 8m05 (10v) de frente por 32m17 (41v77) de fondo en el costado Este y 36m48 (42v12) en el del Oeste. Zaguán con mayólica, sala, 4 dormitorios, comedor, baño, cocina, pieza de madera y patios. Base, $ 30.000. Orden Juez doctor César de Tezanos Pinto, secretaría del doctor H. García Juanicó, en el juicio "Quiñones D. José Gabriel y Viera de Quiñones Da. Mercedes, sus juicios sucesorios".

El **domingo 5 de junio**, a las 14.30 horas, en la misma propiedad. 8 o|o de seña y cuenta de precio. Comisión 2 o|o. Informes, San Martín 459.—Laureano Oliver. 203410 m.25

FRANCISCO V. FEDULLO

En LOMAS de ZAMORA

EL DOMINGO 5 de JUNIO a las 14 horas. — Sobre la misma

CASA QUINTA "La Paula" en Lomas de Zamora. Calle Olden, Sarmiento y Sixto Fernández. **Base, $ 20.000.**

$ 10.000 a 5 años de plazo, con interés y el resto al contado

EL DOMINGO 5 de JUNIO a las 15 horas. — Sobre la misma

EN TEMPERLEY

CASA QUINTA "La Enriqueta". Juncal 264. Base $ 25.000.

CHALET, Calle Solís 131. **Base, 10.000.**

TERRENOS, Calle Juncal y Solís. Base, 4 y 5 pesos los 75 decímetros cuadrados.

Informes y Planos: Administración J. Castellino y Cía., Reconquista 134 (2o. piso, edificio del Banco Alemán); en Témperley, Juncal 264, y en mis oficinas, Lavalle 614 U. T. 31, Retiro 1620. 79818 2-2

El Chalet: 4.000 $ al contado.

$ 5.895.54 en cédulas hipotecarias y el resto a 5 años. La Quinta y los terrenos, 25 o|o al contado el resto a 5 años, con 6 o|o de interés. Con adoquinado pago. No se suspende, aunque llueva.

RODOLFO GOYENECHEA

SANTA FE, 955. — Escritorio 10

MAÑANA 4 DE JUNIO

A las 15 horas (3 p. m.) en mi escritorio Santa Fe 955, Rosario

REMATARE

EL GRANDE Y VALIOSO CRIADERO - QUINTA

de la Sra. Vda. de Cuffia e hijos (ex-quinta de D. Roberto Browning) situada en

ROLDAN, F.C.C.A.

Son 29 hects. 3440.32 mts. cds.

totalmente cubiertas de plantaciones y mejoras de gran valor entre ellas una gran casa-habitación para familia, dotada del confort y comodidades de la ciudad, compuesta de 15 habitaciones y preciosas, dos buenos cuartos de baño con sus instalaciones completas, gran cocina económica, amplio patio con aljibe y gran galería rodeando toda la casa; otra de cuatro piezas, garage y cocina; casa para peones, compuesta de 5 piezas y cocina; 4 grandes galpones y 6 invernáculos construídos a todo costo, dotados de calderas e instalaciones completas de calefacción y totalmente llenos de plantas finas. Se incluyen en la venta todas las herramientas y útiles del establecimiento, así como todas las existencias de plantas. Base $ 70.000, 1|3 parte al contado, 1|3 parte a 6 meses y el resto a 5 años con el 7 o|o de interés. Por más datos a mi oficina. 00363 13

PACHECO & SEGURA

JUDICIAL EN MERCEDES F.C.O.

UNA CASA, UN TERRENO Y UNA CHACRA

La nuda propiedad de la casa

calle 26 (San Martín) esq. 15 (Almirante Brown).

A una cuadra de la Plaza San Luis. Barrio todo edificado. Base 20m45 de frente a la calle 26 por 29m40 de frente a la calle 15. Consta de local para negocio, 2 amplias habitaciones, 3 piezas chicas, cocina de material, dependencias, galerías, aguas corrientes, luz eléctrica, etcétera. Tasación $ 5000 m|n. Base, pesos 3332.33 m|nal.

NOTA: Se vende la NUDA PROPIEDAD, es decir, que la inquilina actual goza del usufructo gratuito de la finca, mientras viva, según escritura otorgada por ante el escribano de Suipacha, señor Iribarne, con cuyo contrato, por ley, deberá ser respetado por el comprador.

Chacra en Mercedes. Compuesta

de 8 hects., 42 as. y 58 cs., Linda al N. con D. Antonio Fallabella, al S. con doña Pellegrina Benvenuto, al E. con D. Francisco Martínez y al O. con D. Francisco Defelice. Terreno alambrado y dentro de él gran casa, material compuesta de 5 habitaciones. Tasación $ 10.000 m|n. Base, $ 6666.66 m|nal.

Terreno en Mercedes. Muy bien

ubicado. Mide 103m92 de frente al N. por 86m60 de fondo en un costado y 60m52 en otro. Linda al N., calle de por medio, con D. Ventura Maccini, al O. con D. Nicolás Coccaro, al E. con fracción de doña Carmen C. de Beleza y al S. con doña Catharina. Tasación, $ 1000 m|n. Base, $ 666.66 m|nal.

El domingo 12 de junio a las 11 horas, en el Hotel Nogués de la ciudad de Mercedes, F. C. O.

CONDICIONES DE VENTA: Las escrituras de todas y cualquiera de estas ventas deben ser extendidas por el escribano de Suipacha, Sr. Esteban Iribarne. Todo comprador sin excepción entregará en dinero efectivo el 8 o|o de seña y 2 o|o de comisión. Los títulos de las propiedades son perfectos. Por más informes dirigirse a nuestras oficinas, Cangallo 456. Buenos Aires, U. T. 0377, Avenida. 204105 m.29

CARLOS ESPEJO

PROPIEDAD

LAPRIDA 1344

a PLAZOS

¡Puede visitarse! Para rematar el **domingo 5 de junio**, a las 15 (en la misma). Casa: Hall, sala, antesala, escritorio, 3 dormitorios, gran comedor, piezas servicio, baño instalado, cocina, w. c., pileta, mirando al Norte, en pleno barrio aristocrático, a una cuadra del Boulevard Santa Fe. Base $ 35.000, paradero pesos 15.000 en el acto de escriturar y el resto a 2, 3, 4 y 5 años de plazo. Puede visitarse de 9 a 12 y de 15 a 21 todos los días, pues también se rematará el moblaje que la adorna. Más datos, Av. Mayo 1038.—Carlos Espejo.

F. ASTOUL BONORINO

La gran casa-quinta de Olivera

en Morón. En lotes. A plazos. A 2 cuadras exactas al Oeste de la estación, Avenida Rivadavia, Santa Marta y M. Casullo. Una amplia y lujosa residencia rodeada de parque, jardines, molino, frutales elegidos, parral, etc. Los terrenos tienen plantaciones de mucho mérito y frutales, teniendo la ventaja para los que adquieran los lotes de tener hecha su quinta. Recomiendo visitarla hoy cuidador. Base, $ 25.000 la casa-quinta con 2500 vs. de terreno, pagadero: 10.000 pesos únicos al contado y el resto a uno o dos años con $ 1|2 o|o de interés. Los terrenos, base $ 5 la vara cuadrada al contado con todas las mejoras.

El **domingo 5 de junio** a las 15 (3 p. m.) en la misma propiedad. Seña, 5 o|o. Comisión, 2 o|o. Informes sucursal Morón y Cangallo 456.—F. Astoul Bonorino. 00095 42

JOSE BACIGALUPPI e HIJO

Socios: José Bacigaluppi y José María Bacigaluppi

U. T. 1168 y 4869, Avda. **Sarmiento 444**

Enorme edificio con grandes salones — En terreno de 1102.84 v. c.

Central: SAENZ PEÑA Nº 1173

Muy aparente para Escuela, Sanatorio, Club, industria, depósito o para transformar en casa de renta con algunas reformas. — Desocupada. — Visítese. — **EL DE JUNIO en nuestro hall.**

BASE: $ 80.000.— RECONOCE 50.000 CEDULAS

00239 13 JOSE BACIGALUPPI e HIJO

Léase aviso siguiente

Para escuela, club, industria, depósito o sanatorio.—

O para transformar en gran casa de renta. Amplísima propiedad con frente a Sáenz Peña 1173, entre Humberto I y San Juan. Ubicación valiosa del centro Sur. Mide 18v67 de frente por 60 vs. de fondo, con 2 martillos a favor. Total, 1102.84 v. c. "Ad-corpus". Enorme edificio con grandes salones, muy especial para escuela, sanatorio, depósito, industria, club y también para convertirse en una gran casa de renta con algunas reformas. Ya estado alquilada hasta hace poco para escuela, ganando una renta de primer orden. **Edificio:** 3 salas al frente, 3 habitaciones, comedor, 2 w. c., etc. En el 2o. patio se desarrolla un gran edificio de subsuelo y 3 pisos con la siguiente distribución: **Subsuelo:** Gran salón, amplia cocina y antecocina. **Piso 1o.:** 4 grandes salones, varios w. c. y lavatorios. **Piso 2.:** 3 grandes salones y 2 habitaciones. **Piso 3o.:** 2 amplios salones, 3 piezas y gran terraza. Construcción solidísima, con techo de azotea, carpintería de cedro, patios mosaico, etc. Hay que verlo para apreciar lo que recomendamos especialmente. Base muy ínfima y terminante: $ 80.000. Reconoce 50.000 cédulas serie K (reducidas a $ 32.478.10). Dispuesto a contado. Pavimento pago, cloacas, electricidad, etc. Visítese. Hay cuidador. Datos a Sarmiento 444.—José Bacigaluppi e Hijo. Rte. 10.971.

El **jueves 9 de junio**, a las 15, en nuestro hall de ventas, Sarmiento 444.

Barata. Sarmiento núm. 3685.

Muy buena casa. Inmediata a las Avdas. Corrientes y Rivadavia y al Mercado de Abasto. Sala, escritorio, zaguán con mármol, 2 dormitorios, cuarto de baño, cocina, pieza de altos y terraza. Frente imitación piedra, techos azotea y cinc, cloacas, luz eléctrica y adoquinado pago. Descuapada. Base, $ 16.500. Reconoce 15.500 $ en hipoteca al $ o|o, por 2 años y opción a un año más. Visítese. Datos a Sarmiento 444.—José Bacigaluppi e Hijo. Rte. 10.986.

El **domingo 5 de junio**, a las 10 de la mañana, en la misma. 204529 m.31

23x57. Av. Pueyrredón 653.—

El terreno más notable que pueda ofrecerse, frente a una de las arterias de mayor prestigio de la Capital. Al lado de la Av. Corrientes. Mide 23v33 de frente por 57v26 de fondo en un costado y 60v45 en el otro y 23v03 de contrafrente (1365v. c.32) En un lote. Para un teatro o cinematógrafo o para una monumental casa de renta. Sin base, a tanto la v. c. Forma de pago: 60 o|o al contado y 40 o|o a 1 6 2 años, interés 8 o|o. Pavimento de madera pago. Datos a Sarmiento 444. — José Bacigaluppi e Hijo. Rte. 10.985.

El **jueves 9 de junio**, a las 15, en nuestro hall de ventas, Sarmiento 444.

00292 23

$ 14.000. Independencia 1273.

Entre Salta y Sgo. del Estero. Sala, 3 dormitorios, cocina, w. c., pieza alta, lavadero y patio, empapelados, techo azotea, cloacas, pavimento de madera. Base $ 14.000. Reconoce $ 12.000 en hipoteca hasta diciembre 1927 y opción a un año más. Interés $ 1|2 o|o. Renta $ 130 mensuales. Visítese. Datos: José Bacigaluppi e hijo. Sarmiento 444. Rte. 10.989.

El **jueves 9 de junio**, a las 15, en nuestro hall de ventas, Sarmiento 444.

00293 23

ANDRES Z. SANGUINETTI

JUDICIAL - Estancia "SAN RAMON"

PARA ESPECULAR

851 hectáreas, 35 áreas y 26

cents. en el cuartel 9 de San Andrés de Giles, próximo a Estación Heavy, a 30 cuadras de Tuyutí y pocas leguas de Mercedes, Bs. As. Inmejorable tierra, el cacho tiene 6 habitaciones, molino, gran galpón, aljibe, corredor, despensa, cuarto de baño y árboles de sombra y frutales. Dividido en 5 potreros; hay 3 puestos con 3 piezas de material cada uno, buenos alambres. La Estancia con 302 hectáreas de sembrago. Inmediata a escritura, pasto con contrato de chacra hasta 1929 y 1930.

Base, $ 396 la hectárea. El remate tendrá lugar en el Hotel Nogués de Mercedes, Bs. As.

El **domingo 12 de junio**, a las 15 horas. De la sucesión de don Emilio J. Muñiz. Juez Dr. Berri, secretaría C. A. Gómez. En estación Tuyutí, a la llegada de trenes de Rosario y Buenos Aires, puede entrevistarse con el Sr. M. Lapeabie, que dará facilidades revisar campo. Escrituras ante Escribano Leopoldo López. Seña 10 o|o más el 2 o|o de comisión a cargo comprador. Pidan carteles a 31-146 Mercedes, F. C. O. 204756 j12

G. G. GROSSO

OFICINA G.G.G. DE INFORMES

Grosso Hnos. y Cía. — Sarmiento 533 — Guanacache 5043

¡HASTA EL MAS EXIGENTE!

Puede vivir sin desmedro en uno de los

40 lotes de VILLA del PARQUE

No obstante venderse los terrenos, con edificios, plantaciones, cercos, veredas y adoquinados a pagar en cómodas mensualidades, pues será obligatoria la edificación en mampostería

¡ A MIS CLIENTES Y AMIGOS !

les recomiendo no falten a este remate

Villa del Parque. 40 lotes, que

comprenden la espléndida manzana encuadrada por la Av. Nazca, adoquinado pago; Av. Nacional, adoquinado a cargo del comprador, y calles Nueva York y Argerich, con un buen edificio, cerco vivo, veredas y plantaciones. Ubicación excepcional. Distan: calles Nueva York y Argerich, con un buen edificio, cerco vivo, veredas y plantaciones. Ubicación excepcional. Distan: calles Nazca y Nueva York y Av. San Martín, tranvías 85 y 85 en combinación con el subterráneo y varios servicios de ómnibus, igual distancia de la anterior. El Talar y Avenida del tranvía Lacroze, y 5 cuadras de la Av. Américo, con tranvía 94 y ómnibus. Dispondrá de aguas corrientes, cloacas y luz eléctrica, todo ya instalado. Es un barrio alto, sano, hermoso, alegre, poblado de chalets y casas-quintas, inundado de sol y aire puro, saturado del perfume de las flores que adornan la planta en los cercos de las más humildes casas del lugar. Los liquidaré en la forma liberal y amplia que han acreditado todos mis remates, con base de $ 15 por mes el lote, en 100 meses, sin interés.

El **domingo 5 de junio**, a las 14, sobre los mismos. Seña, 2 cuotas en el remate y otras 2 dentro de los 15 días. Las restantes en el Banco Anglo-Sud Americano. Posesión inmediata. Descuento 25 o|o por pago al contado. Títulos definitivos, ante el escribano Sr. J. R. Zamit. Comisión, 2 o|o. Planos en los mismos terrenos y en mis oficinas, Sarmiento 533 U. T. 2720, Retiro, y Guanacache 5043. U. T. 1138, Urquiza.—G. G. Grosso. 78494 $29

En Villa

Avisos y subscripciones
SAN MARTIN 368
U. T. 33, Avenida 7000

LA NACION

Dirección, Redacción y Administración
SAN MARTIN 344
U. T. 33, Avda. 7000. Conp. 3321 al 29 Cent.

Pág. 24 — BUENOS AIRES, VIERNES 3 DE JUNIO DE 1927

FERIAS — GANADOS

ADOLFO BULLRICH y Cía.

REMATES, COMISIONES Y ADMINISTRACION DE PROPIEDADES

1ª Venta anual de yeguas Madres de carreras

1ra. venta anual de reproductoras, que comprende un selecto lote de 60 yeguas, procedentes de los haras "Chapadmalal", "Ojo de Agua", "Chacabuco", "El Martillo", "La Lidia" y "Los Robles", figurando en el conjunto hijas de Craganour, Diamond Jubilée, Polar Star, Larrea, Ladas, Fair Play, Américo, Druid, Asturiano, Portefio, Melton, Missel Thrush, Kendal Royal, Sangre Azul y otros, servidas por Picacero, Amsterdam, Pipiolo, Fair Play, Sans Atout, Leteo, Aventurero, Tiépolo y otros, se Rematarán

MANANA
a las 14.30
en el Local de Ventas del Hipódromo Argentino, previa exhibición. Catálogos en nuestra casa, Avda. Alem 1950 y Libertad 1662, Buenos Aires.—
Adolfo Bullrich y Cía.
00352 13

Ovejas Lincoln de "Chapadmalal".—
260 ovejas Lincoln, inscriptas en el F. B. A., servidas, procedentes de la Chabaña "Chapadmalal", del Sr. Miguel A. Martínez de Hoz, se rematarán
El jueves 9 de junio, a las 14.30, en mi casa, Av. Alem 1950. Oportunamente catálogos.—Adolfo Bullrich y Cía.
205194 m.24

Haciendas en Villa Valeria, F. C. P.—
840. remate-feria de haciendas generales con el concurso de acreditados establecimientos de la zona, se realizará
El miércoles 8 de junio, a las 9 horas, en nuestras instalaciones, con las haciendas de la vista y en lotes apropiados. Otros informes, en nuestra central, Av. Alem 1950, Bs. As., o al Sr. Eduardo M. Rodríguez, en Villa Valeria.—Adolfo Bullrich y Cía.
203444 v.j.17

Transferido
4.500 vacunos en Diego de Alvear, F. C. P.—
Haciendas de buena clase y estado, mestizas Durham y Hereford y marca fundida, en el establecimiento "El Carmen" de Christophersen, a 6 leguas de Diego de Alvear, F. C. P.
El sábado 18 de junio, a las 12 hs., en el mismo establecimiento. Oportunamente detalles completos.—Adolfo Bullrich y Cía.
204544 v.jn.17

Haciendas en Necochea, (F. C. S.)—
790. remate-feria de haciendas generales.
El viernes 17 de junio, a las 13 hs., en las instalaciones de la Municipalidad. Informes en nuestra central o al Sr. Justo Aldanis en Necochea. — Adolfo Bullrich y Cía.
00353 v.jn.16

SALABERRY, BERCETCHE & Cía.

BUENOS AIRES - GUALEGUAY - TANDIL - ROSARIO

En GENERAL RODRIGUEZ F.C.O.
1100 NOVILLOS y 200 VAQUILLONAS
HOY VIERNES 3 de JUNIO, a las 14 horas
00073 22

En General Rodríguez, F. C. Oeste. 1000 novillos, 200 vaquillonas y 100 vacunos al corte.
Hoy 3 de junio, 54 Remate - Feria en nuestras instalaciones. Detalle: 370 novillos de 1 1/2 año, buena clase y estado; 400 novillos de 1 año, 230 novillitos de 8 meses a 1 año y 200 vaquillonas de 1 1/2 y 1 año, 100 vacunos al corte. Anotaciones y pedidos de local, en nuestros escritorios. Comisión, 2 o|o a cargo del comprador y 2 o|o al vendedor. Trenes: salen del Once a las 7.45, 9.55 y 12.35.—Salaberry, Bercetche y Cía., Defensa 188.
203447 m.25

Héctor I. Acuña

435o. Remate feria en Pergamino F.C.C.A. y F.C.C.G.B.A.

El domingo 5 de junio, en mis instalaciones, a las 14 horas, venderé:
1.200 novillos y vacas 1.200
10 yeguarizos 10

Detalle: 150 novillos gordos especiales, 130 novillos gordos matadero, 200 vacas gordas muy especiales, 200 vacas gordas matadero, 100 vaquillonas gordas, 100 novillos de 1 1/2 y 2 años buen estado, 100 vacas M. D. lecheras especiales, del tambo del señor José Zabala, en lotes aprobados, 50 vacas M. D. con 50 terneros al pie y 100 vaquillonas de 1 1/2 años buen estado, 10 yeguarizos de trabajo. Comisión 2 o|o al comprador y 2 o|o al vendedor en vacunos y 3 o|o a cada parte en reproductores, lanares y yeguarizos. Más datos y pedido de local a mi escritorio, Alsina Martín 831, U. T. 111 Pergamino.—Héctor I. Acuña.
204749 v.jn.4

ALCHOURRON Ltda. S.A.

SARMIENTO 357 — Buenos Aires

HOY a las 14 hs.
En nuestro patio Sarmiento 357

Continuarán las ventas de las AVES expuestas en la V EXPOSICION DE FOMENTO AVICOLA que realiza la ASOCIACION ARGENTINA CRIADORES DE AVES, CONEJOS y ABEJAS.

Proseguirán las ventas con las razas **Leghorn, Catalanas del Prat, Conejos, Pavos, Patos y Razas de adorno, en todas sus variedades** por orden de catálogo
00368 13

ANGEL C. CASTELLAR

Haciendas en Azul, F. C. S.—
820. remate-feria bimensual de haciendas en las instalaciones de la Sociedad Rural de Azul, F. C. Sud.
El jueves 9 de junio. Oportunamente detalles.— Angel C. Castellar.
204147 v.m. 6

Me es grato comunicar a mi numerosa clientela que, a contar desde el 24 de junio etc., efectuaré mis remates-ferias en mis nuevas instalaciones ubicadas en la chacra que fué del extinto Sr. Andrés Ginocchio, distante 25 cuadras más o menos de la plaza principal de esa ciudad, frente a la curva del camino macadamizado que va al Tandil, y que forma esquina a la calle real, en la que convergen los caminos de Las Flores, Rauch, Siempre Amigos, etc.—Angel C. Castellár.
204752 j23

EUSEBIO U. PEREYRA

(De la firma Pereyra, Wallace y Cía)

Judicial. En Cañuelas, F. C. S.
Las haciendas, campo y casa de la suc. Tula, en los lotes de feria de los señores M. Cave y Cía.
El domingo 5 de junio de 1927, a las 13 horas: 33 vacas con 31 terneros, 4 vaquillonas, 1 toro, 2 caballos, 1 yegua y un boleto de marca.
Fracción de campo en el partido de Cañuelas de 77 hectáreas, 37 áreas, 27 centiáreas, 50 decímetros. Base, $ 12.589.13|100 m|n. Terreno de 25 mts. 55 cents. de frente por 43 mts. 185 cents. de fondo. Consta de población de 4 piezas de paredes de barro y cocina. Base, $ 2.257.68 m|n. Comisión, 4 o|o en haciendas y 3 o|o en inmuebles, a cargo de los compradores, con más el 10 o|o en seña, para los inmuebles, siendo al contado la venta de haciendas. Orden del Sr. Juez Dr. Ismael Casaux Alsina, en los autos sucesorios de don Claudio Alejo Tula, que tramitan por la secretaría No. 7 en La Plata. Informes, Perú 375.
204471 v.j.4

Miguel Castellár

Novillos en Azul

7o. REMATE - ESPECIAL de NOVILLOS del año

organizado con el concurso de los Establecimientos Ganaderos de la región.

EL SABADO 18 DE JUNIO,
a las 14 horas, en mis instalaciones de AZUL F. C. Sud.

Consignaciones o informes a mis Casas Centrales de AZUL o Capital SARMIENTO 643.
00309 13
MIGUEL CASTELLAR

Novillos en Azul.—
7o. remate especial de novillos del año, organizado con el concurso de los establecimientos ganaderos de la región.
El sábado 18 de junio, a las 14 horas, en mis instalaciones de Azul, F. C. S. Informes o consignaciones a mis casas centrales de Azul o Capital, Sarmiento 643.—Miguel Castellár.
00042 v.j.17

En Coronel Suárez, F. C. S.
408o. remate-feria en haciendas en mis instalaciones de Coronel Suárez, F. C. S. y R. a P. B.
El domingo 5 de junio. Oportunamente detalles.—Miguel Castellár.
202146 v.j.4

Haciendas en Azul, F. C. S.
657o. remate-feria de haciendas en mis instalaciones de Azul, F. C. S.
El miércoles 15 de junio. Oportunamente detalles.— Miguel Castellár.
204126 v.j.14

PEDRO y ANTONIO LANUSSE

SAN MARTIN 240 - BUENOS AIRES

En Las Flores, F. C. S.—
El martes 7 de junio. 1000 vacunos, de acuerdo al siguiente detalle: 200 vacas gordas para carnicería, en lotes; 50 novillos de 3 años, gordos; 200 novillos de 1 1/2 y 2 años, mestizos Durham, buena clase y estado; 150 vaquillonas de 2 años, Durham, buena clase, tamberas al parir; 200 vacas mestizas Durham, en buen estado; 200 vacunos mestizos Durham, de corte, en buen estado. Comisión 2 o|o a cada parte en haciendas generales y 3 o|o en yeguarizos y reproductores. Por pedidos de local e informes dirigirse a nuestro escritorio en ésta, o en Las Flores al señor Luis Dumont.
00345 13

En Gral. Madariaga, F. C. S.
El sábado 11 de junio. 1.150 vacunos y 1.000 lanares Lincoln en lotes, de acuerdo al siguiente detalle: 220 novillos mestizos Durham de 2 1/2 años, buen estado, sola marca; 70 novillos mestizos Durham, de 2 a 2 1/2 años, en buen estado; 90 novillitos mestizos Durham de 1 a 1 1/2 años, en buen estado; 95 vacas mi|Durham gordas, para carnicería; 150 vaquillonas mestizas Durham, de 1 1/2 año, en buen estado, sola marca; 200 vaquillonas mestizas Durham de 2 a 3 años, en buen estado; 200 vaquillonas de 1 1/2 y 2 años, mestizas Durham, en buen estado; 25 vaquillonas mestizas Durham 2 1/2 años, en buen estado; 350 capones cruza Lincoln, gordos; 650 ovejas cruza Lincoln, en buen estado. Comisión, 2 o|o a cada parte en haciendas generales y 3 o|o en reproductores y yeguarizos. Por pedidos de local e informes dirigirse a nuestro representante en G. Madariaga, señor Ramón Veyra, o en nuestros escritorios en ésta, San Martín 240.
00346 13

1700 vacunos en Quequén,
F. C. S., en su mayoría tamberos y sola marca, del establecimiento "Moromar", de acuerdo al siguiente detalle: 565 vacas mestizas Durham, en explotación, con 565 crías al pie; 100 vacas mestizas Durham en buen estado, servidas; 257 vaquillonas mestizas Durham; 192 novillos mestizos Durham y 38 toros de servicio. Comisión, 4 o|o a cargo de los compradores en haciendas generales y 6 o|o en reproductores y yeguarizos.
El domingo 12 de junio, a las 13 en punto, después de un almuerzo campestre. Por mayores informes dirigirse a nuestro escritorio.
00347 13

4200 vacunos Durham, sola
marca, en Adolfo Alsina, sobre estación Rolón F. C. S. Hacienda alta mestización gran parte origen tambero, bien servida y en explotación.
El sábado 18 de junio. Por mayores informes dirigirse a nuestro escritorio.
00348 13

En Villa María, F. C. C. A.
El martes 21 de junio. 1000 vacunos, mayor parte gordos, para carnicería, resto para invernada. Por pedidos de local e informes dirigirse a nuestro escritorio en ésta o en Villa María al señor Eugenio Gardella.
00349 13

Haciendas de cría. Remate especial de 1700 vacas, vaquillonas y crías, Durham, en lotes de sola marca. En Villa María, F. C. C. A.
El miércoles 22 de junio. Por pedidos de local e informes dirigirse al señor Eugenio Gardella en Villa María o a nuestro escritorio en ésta, San Martín 240.—Pedro y Antonio Lanusse.
00350 13

YOUNG & GONZALEZ GASTELLU Hnos.

JUDICIAL

Liquidación total de la hacienda, muebles, útiles y enseres del Establecimiento "La Argentina" de la Suc. de D. Miguel A. Duffy.

"LA ARGENTINA"
En CARMEN DE ARECO (F.C.C.B.A.)
EL SABADO 4 DE JUNIO, a las 12 horas
2574 VACUNOS 2574
113 YEGUARIZOS 113

Según el siguiente detalle:

217 novillos M. D., 2 1|2 a 3 años casi listos.
122 novillos M. D., de 2 a 2 1|2 años, gran estado.
334 novillos M. D., 1 1|2 años, muy buen estado.
551 vacas M. D., con 551 crías al pie
145 vacas M. D., muy gordas
200 vaquillonas M. D., 2 años
338 vaquillonas M. D., 1 1|2 año.
90 terneros M. D., de 1 año
26 toros p. p. c.
113 yeguarizos de pecho, silla y chúcaros.
Todos los muebles, útiles y enseres del Establecimiento.

Recomendamos estas haciendas excepcionales en clase y gran estado, marca líquida de los vendedores, las que remataremos debidamente loteadas.
La casa se encarga de embarques y arreos.
El remate se luciará con los muebles, útiles y enseres.
Comisión: 4 o|o en vacunos, 6 o|o en yeguarizos y 10 o|o en muebles, útiles y enseres, a cargo de los señores compradores.
Por más datos dirigirse a los martilleros, en Venado Tuerto (F.C.C.A.) y en Buenos Aires, calle Cangallo 456, U. T. 33 Avenida 4088.
v.3

ABRAHAM L. OTAMENDI

El domingo 5 de junio
Realizará en mis instalaciones
EN EMPALME LOBOS F. C. S.
Mi 32o. Remate feria, teniendo consignados hasta la fecha
550 Vacunos 550
Por informes y consignaciones a mi escritorio en Lobos U. T. 130
Abraham L. Otamendi
00304 22

PEDRO MARZANO

En Pilar, F. C. P. 344 remate-feria, el sábado 4 de junio, a las 13 horas, 650 vacunos de invernada y matarife, incluso 200 novillitos de 1 1/2 y 2 años.
79803 m.32

DEMETRIO N. BRAVO

En Intendente Alvear, F. C. O.
1000 vacunos, detalle: 220 vacas gordas, 200 novillos bic. y estado de 2 años, 100 vaquillonas de 2 años, 100 vacas secas, 200 terneros, s|marca y 80 vaq. gordas.
El sábado 4 de junio a las 13 horas. Informes, Reconquista 331.
204389 m.30

NAZAR Y HERNANDEZ

Cangallo 439—U. T. 33 Avenida 0474

En Gral. Rodríguez, F. C. O.
550 vacunos generales.
El domingo 5 de junio, a las 14 horas, Tren de Once de las 12.35 para frente a la feria.—Nazar y Hernández.
00079 32

LOS TAMBOS DE ALVAREZ

4 tambos completos, del establecimiento "La Tradición" del Sr. Nemesio Alvarez, de Ecún. Fco. Alvarez, en Gral. Rodríguez, 1107 vacas y terneros de muy buena clase Durham, rosillas y coloradas manchadas, muy seleccionadas como productoras de leche.
El jueves 9 de junio, a las 12 del día, en nuestras instalaciones de Gral. Rodríguez, F. C. O. Solicitense detalles a nuestro escritorio o revisión al mismo establecimiento.—Nazar y Hernández.
00080 32

"La Agrícola Ganadera"

SOCIEDAD ANONIMA

Remates, comisiones y consignaciones en general
Casa central: Tandil, 9 de julio - U. T. 300

En Tandil. El sábado 4 de junio de 1927, 630. remate especial.
1000 NOVILLOS
De muy buena clase Durham y bistado, 10 novillos 2 1|2 y 3 años, mochos; 30 novillos 2 1|2 años, cigorda; 600 novillos 2 y 2 1|2 años, mochos, en lotes; 330 novillos 1 1|2 y 2 años, en lotes.
204393 m.30

Miguel Talento Amato

En Navarro, F. C. S. y C. G. Buenos Aires.
750 VACUNOS 750
100 lanares 100 — 30 yeguarizos 30
El día domingo 5 de junio, (a las 13 horas aunque llueva), mi 43o. remate-feria. DETALLE: 100 novillos especiales de 2 1|2 a 3 años, mochos una marca; 250 novillos de 1 a 2 años b|c. y estado; 80 vacas gordas, consumo; 120 vacas invernada; 50 vacunos tamberos; 120 vaquillonas de 1 a 2 1|2 años, b|c. y estado; 10 toros p. p. c., de 3 años; 10 toruno; 100 lanares consumo; 30 yeguarizos de pecho y silla. Más informes a mi escritorio, en Navarro, U. T. 91.—Miguel Talento Amato.
00285 23

Eduardo Lago

Haciendas en Gral. Lamadrid.
F. C. S. 144o. remate-feria de haciendas, en mis instalaciones de Gral Lamadrid, F. C. S.
El martes 21 de junio, a las 13 horas. Oportunamente detalles. Por consignaciones o informes dirigirse al martillero en Gral. Lamadrid.
00311 v.j10

Edicto judicial. — Por disposición del señor Juez en lo Civil de la Capital Federal, Dr. Roberto Basavilbaso, Secretaría del autorizante, se hace saber por el término de 15 días, en los diarios "Boletín Judicial" y "LA NACION", que en los autos caratulados "Duffy Miguel A. Su sucesión", han sido designados los martilleros Young & González Gastellú Hnos., para que vendan en subasta pública, sin base y al mejor postor, los siguientes semovientes, muebles, útiles y enseres de pertenencia de dicha Sucesión.
El sábado 4 de junio de 1927, a las 12 horas, en el Establecimiento "La Argentina", ubicado en el Partido de Carmen de Areco (F. C. C. B. A.) Provincia de Buenos Aires, donde se encuentran 339 novillos de 2 a 3 años, para invernada; 334 novillos invernada, de 1 a 1 1|2 año; 551 vacas con 551 terneros; 145 vacas secas gordas; 200 vaquillonas de 2 años; 338 vaquillonas de 1 a 1 1|2 año; 90 terneros; 26 toros; 30 caballos de silla; 14 caballos de pecho; 22 potros, 9 potrancas, 26 yeguas con 10 potrillos al pie; 2 padrillos, y todos los muebles, útiles y enseres del Establecimiento. Quedan facultados los martilleros para percibir sus importes de los que resulten compradores; más el 4 o|o de comisión sobre ganado vacuno; 6 o|o de comisión, sobre yeguarizos y el 10 o|o de comisión sobre los muebles, útiles y enseres.—Buenos Aires, mayo 9 de 1927. —Enrique A. Peña, secretario.
75933 15-19

FELIPE M. LLAMOSAS

2500 vacunos 2500
Marca líquida
De la Sucesión de Da. Margarita S. de Laplacette.
El sábado 4 de junio a las 13 horas, en su establecimiento "La Isabel", situado en el cuartel 3o. de San Antonio de Areco, a 3 leguas del pueblo y a 1 legua de Duggan, F. C. C. A. Importante liquidación de haciendas:
1000 novillos mochos buena clase y estado, 1 1|2 a 2 años, en lotes; 1100 vaquillonas tamberas, buena clase y estado, 1 1|2 a 2 1|2 años; 150 vacas, buen estado, con 100 terneros al pie; 150 vacas gordas y carne gorda.
Por mayores datos a mi escritorio en San A. de Areco, U. T. 55 y Capilla del Señor, U. T. 29, o en Pergamino a Llamosas y Corradi, U. T. 53.
77250 723

GRAND Y ANSAÑO

EN MERLO, F. C. O.

El sábado 4 de junio, a las 13.30, daremos nuestro 1er. remate-feria de haciendas generales en nuestras instalaciones, antes Pablo Ratti. Por informes, U. T. 88, Marcos Paz.—Grand y Ansaño.
79736 m.22

Lorenzo Arrieu

En 25 de Mayo, F. C. S. 800 vacunos.
El sábado 4 de junio, a las 13.30, 262o. remate-feria según detalle: 240 vacas esp. gordas y cigorda; 120 vaq. 1 1|2 a 3 años, gordas e invern.; 130 nov. 1 marca, gord. e invern.; 200 vac. invern.; 20 terneros gordos; 90 vacunos al corte. Comisión de práctica. Ventas al contado. — Lorenzo Arrieu.
00310 13

YERZA CULLEN & SEOANE

741 rollos alambre oval inglés alta resistencia 16|14, 17|15 y 18|16 de 45 kilos.
El lunes 6 de junio a las 16 hs., remataremos en lotes en nuestra casa 183 Defensa 193, por cuenta de quien corresponda, Seña, 20 o|o. Comisión, 10 o|o.—Yerza, Cullen y Seoane.
00393 jn.3

UNGARO & BARBARA

HOY A LAS 15
24.250 yardas Tejido seda mezcla
Por cuenta de quien corresponde y con intervención del seguro, remataremos en lotes surtidos esta importante partida de seda mezcla fantasía para señora, ancho 0,90 mts., formada por 880 piezas con 24.250 ydas. en surtidos completos de dibujos y colores. Con insignificante avería del vapor Sócrates.
El viernes 3 de junio, a las 15, en nicasa, Viamonte 863|65. Seña, 30 o|o.
Sanitarios: 19 bañaderas de 5, 5 1|2 y 6 pies, 17 lavatorios de pie hierro, enlozado, 41 lavatorios hierro enlozado, a soporte, 47 lavatorios de loza, y $ bidets de loza. Con pequeñas averías. Al detalle y en lotes, con intervención del seguro.
El viernes 3 de junio, a las 15, en nicasa, Viamonte 863|65. Seña, 30 o|o.
00368 13

CARLOS ESPEJO

PIELES

HOY a las 16

Señora! 300.000 $ en pieles nueva colección de tapados Astrakán, Hamster, Zibelinet, Loutre, Hudson y Chapal, Jamousier, Caracul, Visonet, Skons, Kolinsky, etcétera.
ZORROS: 200 zorros finos, como ser: Argentem, Canadá, Crelser, Cuchisca, Isabel, plateados, etcétera; 120 mantas de vicuña, guanaco, alpaca, nutria y otras.
En exposición todo el día hasta la hora del remate, a las 16. 1028 Av. Mayo 1032.—Carlos Espejo.
13

MOBLAJE

LAPRIDA 1344
HOY EXPOSICION

Remataré el domingo 5 de junio, a las 15, el buen moblaje que adorna esta casa, orden terminante de su dueño.
Sala: Juego dorado a fuego tapiz. seda 7 pzas., vitrina caoba barniz marteu, espejo dorado, musiquero, mesa centro, lámpara pie, araña plaquetas, alfombra, cuadros, objetos vitrina, jarrones finos, cortinas, etcétera.
Antesala: Rica, planola 88, casi nueva, juego 3 piezas Chippendale, lámpara china, imantón Manila, mesita fumoir, araña bronce, platos chinos, jarrones, alfombra, cortinas y objetos adorno.
Hall: Juego hall 3 piezas, sofá, 2 sillones Chippendale, percha ideal, sillas laca, pedestales, lámpara china, araña bronce platinada, jarrones, alfombra, etc.
Escritorio: Juego 3 piezas, sofá, 2 sillones, biblioteca y escritorio Chippendale, araña bronce, cuadros, alfombra, cortinas, jarrones, mesa árabe, etc.
Dormitorio: Juego dormitorio, ropero 3 cuerpos, cama, mesa luz, sofá y 2 sillas, alfombra Smyrna, cortinas, araña plaquetas, cuadros, cortinas y otros.
2o. dormitorio: Juego dormitorio Chippendale, ropero 3 cuerpos, cama camera, toilette y 2 mesas de luz tallado a mano chapa raíz nogal, araña plaquetas, 2 sillones tapizados, mesita centro, cuadros, juego toilette, cortinas y adornos.
Comedor: Juego comedor Chippendale, aparador, trinchante, mesa, 6 sillas y vitrina, tallado, enchapado raíz, araña "Congreso" 12 luces, bronce fundido pintinada, porcelana mesa, cristalería, centro mesa, juego 3 piezas, sofá, 2 sillones Chippendale, alfombra, cortinas, etc.
Varios: Juego antecomedor nogal 9 piezas, juego laqué jardín y objetos sueltos. Esta exposición hoy y mañana sábado, de 2 a 6 y de 15 a 22 para rematar.
El domingo 5 de junio a las 15 (aunque llueva), Laprida 1344. Pida catálogos. U. T. Rivadavia 4566.—Carlos Espejo.
13

Juan B. Constenla y Cía.

¡HOY! a las 15 horas
JUDICIAL, MUEBLES REGIOS
Remataremos, sin base, todas las existencias de la gran Mueblería
CANGALLO 1037
Comisión 10 o|o

MUEBLES, MERCADERIAS Y ARTICULOS VARIOS

GUERRICO & WILLIAMS

HOY
A LAS 16 y 30 HORAS
RICOS MUEBLES MODERNOS IMPORTADOS

Notable conjunto de riquísimos muebles para salas, comedores, decoración, halls y escritorios en los elegantes estilos ingleses y franceses actualmente de gran boga. Tres elegantes salones dorados tapizados en seda brocié, de seda de Lyon, hermosa víctima en forma de litera, de palisandro Vernis Martin y bronces. Preciosos comedores Reina Ana muy completos, con elegante cristalero y rica sillería. Otro William Mary, otros Luis XVI de caoba y bronce. Precioso juego escritorio completo, última creación, espléndidos juegos de Living Room, confortables sillones con almohadones. Magnífico dormitorio Luis XVI de caoba y bronce con espejos tres cuerpos, gran formato. Otro Reina Ana con espero tres cuerpos, panneaux de raíz y gran espejo, artísticos biombos de cuero pintados estilo antiguo, ricos muebles góticos, vargueño, cofre, escaño, reclestales, todos en el mismo estilo para formar halls completos, etc., dormitorio para joven, de laca bleu, lindo escritorio completo Reina Ana con biblioteca tres cuerpos, escritorio ministro sillón, bonitos artefactos de luz, gran variedad de adornos, alfombras, piezas de cristal cortado, bronces, mármoles, etc.

HOY — A las 16 y 30 horas. En nuestro Gran Salón Anexo frente a nicasa 1042 CARLOS PELLEGRINI 1042. COMISION 10 o|o — HOY
Guerrico & Williams

HOY
A LAS 20 y 30 HORAS
EL RICO MOBLAJE ANTIGUO
RICA PLATERIA Y OBRAS DE ARTE
URIARTE 2445
(a media cuadra de Santa Fe, frente a la Rural)

Rico salón antiguo de jacarandá, tapizado en seda bleu: vitrina, estante antigua, mesa de centro id., piano planola "Hupfeld" con rollos y banco; espléndida pieza de Saxe antigua con 8 personajes, bonitos marfiles y bibelots antiguos, cuadros antiguos, óleo de Busschen, preciosos dibujos de J. J. Jurado. En el comedor, magnífico conjunto de muebles antiguos de caoba, hermosa sillería, doce espléndidos mates de plata antigua, candeleros id., fuentes, regia ponchera, ricos platos de pared, curiosa araña estilo Calchaquí, servicio porcelana Semi China, regio mueble baut de caoba y raíz, herrajes de bronce, preciosos escritorios Luis XVI de marquetería artística para señora, cama baja dorada, otro dormitorio de cedro, escritorio completo de laca colorada y oro, precioso mueble chinesco forma pagoda, otro rico mueble de laca negra y oro; gran sofá de hall, sillas árabes con incrustaciones de nácar. En todas las piezas numerosos lotes de piezas artísticas de bronce, porcelana; panneaux bordados, dos notables biombos japoneses de madera, otro de cuero repujado, lindos sillones fraileros de nogal y cuero, otros sillones y sillas coloniales de caoba, mesa consola de jacarandá con espejo, espejo con rico marco de caoba, cortinados de seda, etc., etc. Hay catálogo.

HOY — A LAS 20 y 30 Hs. DEL LOTE 1 al 208 CONTINUANDO MAÑANA A LAS 15 Hs. COMISION 10 o|o — HOY
Guerrico & Williams

Ricos muebles y mercaderías para moblaje, en el Hotel de Ventas, C. Pellegrini 1042. Próximamente detalles.
El lunes 6 de junio a las 13 y a las 20. —Guerrico y Williams.
00103 22

Hoy.—Buen Automóvil Renault, Landaulet, en buen estado.
Hoy viernes 3 de junio, por la noche, al mismo tiempo que el moblaje, calle Uriarte 2445. Comisión, 10 o|o.—Guerrico y Williams.
204849 31

J. C. NAON & Cía.

HOY
A LAS 17 HORAS
IMPORTANTE COLECCION DE
CUADROS DE AUTORES ESPAÑOLES

SOROLLA Joaquín — NAVARRO José — GARCIA RODRIGUEZ — HERNANDEZ MONJO — GOMEZ GIL, LUPIAÑEZ — LLASERA José — MOTA Vicente — POY DALMAU — SALA — MARIN Enrique — BARREIRA Vicente y otros conocidos.

HOY
a las 17
En nuestras salas de Exposición
J. C. NAON y Cía.
00342 13

Cuadros de autores españoles contemporáneos. Interesante colección de buenos cuadros, donde figuran destacados autores, tales como: Sorolla Joaquín, Navarro José, García Rodríguez, Hernández Monjo, Gómez Gil Guillermo, Lupiáñez, Llasera José, Mota Vicente, Poy Dalmau, Sala, Marín Enrique, Barreira Vicente, y muchos otros conocidos. La venta se efectuará
Hoy viernes 3 de junio, a las 17 hs. en nuestras salas de exposición. Puede visitarse desde el miércoles. Hay catálogos.—J. C. Naón y Cía.
204495 m.31

HOY
a las 14 horas
Continúa la venta de la importante biblioteca de obras americanas, viajes, etc., del Sr. Eduardo Obejero Urquiza.
Hoy a las 14, en nuestra casa Bmé. Mitre 757. Comisión, 10 o|o.— J. C. Naón y Cía. U. T. (33) 0037 Mayo.
00343 13

Ricos muebles modernos, artefactos de luz, alfombras, cristalería, piezas de adorno, etc.
El martes 7 de junio a las 20 y 30 hs. y miércoles 8 a las 13 y a las 20, en nuestra casa Bmé. Mitre 757.— J. C. Naón y Cía. U. T. (33) 0037 Mayo.
00344 23

BUSTILLO y Cía.

530 - Bmé. Mitre - 530
(Antiguo local de Naón y Bustillo)

HOY
A las 17 horas ($ p.m.)
REGIAS ALHAJAS
Sucesión Albarracín
En nuestra casa
530 B. MITRE 530
En exposición
Bustillo y Cía.
00338 13

Barrete de platino con 34 brillantes, pulsera platino con 44 brillantes, pendantif platino perla brillantes y diamantitos, 2 solitarios brillantes, pulsera reloj platino marca Patié Philips, par aros solitarios brillantes, par aros brillantes y brillantitos, prendedor id., anillo zafiro y brillantes, anillo rubí brillantes y brillantitos, anillo brillantes y perlas, colgante platino con brillantes, cadena perlas y platino, dos anillos con brillantes, prendedor oro y piedras y muchas otras alhajas, etc.
Hoy viernes 3 de junio, a las 17 horas ($ p. m.), en nicasa, B. Mitre 530. En exposición de 10 a 12 y de 3 a 6. Seña, 20 o|o. Comisión, 10 o|o. Nota: Impuesto fiscal, 5 o|o sobre los lotes que excedan de $ 95.—Bustillo y Cía., B. Mitre 530. U. T. 33-0685 Avda.
00339 13

El rico mobiliario importado antiguo y moderno y obras de arte que adornan la casa calle Billinghurst 1565.
El martes 7 y miércoles 8 de junio a las 20.30 hs. ($.30 p. m.), en punto. Próximamente detalles. Soliciten catálogos. Comisión, 10 o|o.— Bustillo y Cía. U. T. (33) 0685 Avda.
00337 23

CARLOS PELLEGRINI

MAXIMO MARCOS
55 ESMERALDA 59
HOY VIERNES, a las 13.30
IMPORTANTE REMATE POR CUENTA DE VARIAS CASAS INTRODUCTORAS CON UN BUEN SURTIDO DE MERCADERIAS PARA LA ESTACION, COMO SER EN
TIENDA, MERCERIA, ROPERIA y BONETERIA
AL CONTADO — 10 o|o comisión a cargo del comprador
REMATES todos los MARTES y VIERNES
80210 1-3

Arturo Z. Carreras

HOY a las 15.30 horas continúa el remate :: de artículos de Bazar y Fantasía en la ::
CASA GRAVENHORST
Sarmiento 751
80268 18

Rodolfo Guevara y Cía.

A PLAZO — En nuestra casa, Bmé. Mitre 1046|50 — A las 13

HOY VIERNES 3 de Junio

IMPORTANTE REMATE de Mercaderías y artículos generales para Invierno, por orden y cuenta de varias casas INTRODUCTORAS, REPRESENTANTES y FABRICANTES. Surtidos y lotes para REGISTREROS, MERCEROS, TENDEROS y ROPEROS.
204804 v. 3

Guillermo Gowland y Cía.

Hoy. En nuestra casa 351 Bolívar 361 a las 14 horas.
Hoy. Comestibles, bebidas, bazar, tienda, ferretería, guarniciones, etc. Se rematarán en lotes al gusto de los compradores. Seña, 30 o|o.
Rurales y varios: 46 bebederos para hacienda con bridas, 24 tanques "Australianos" completos, 43 tranqueras de lapacho completas, 14 tanques cuadrados, 25 intermediarios, 24 tambores, 350 rollos de alambres ovalados, lisos galvanizados, de púas y de tejido en variedad de números y medidas, 234 chapas lisas galvanizadas y negras, 68 carretillas de hierro, 145 columnas, 2340 tenriquetes surtidos, 55 tambores fuido "Avian", 68 latas pintura, 34 rollos caño de goma para riego, 24.900 varillas y varillones, 350 tablas, 250 postes con perilla, banquitos y hamacas para niños, juegos para jardín, baldes volvadores y una infinidad de artículos que estarán a la vista. Se rematarán en lotes al gusto de los compradores. Seña, 30 o|o.—Guillermo Gowland y Cía.
00234 13

Méndez y Bollini

FRUTALES INJERTADOS FORESTALES
Plantas de adorno. Cedros, pinos, cipreses, rosales, mandarinas, naranjos, limones.
Mañana a las 14, en nuestra casa, Bolívar 150.
80275 m18

FERNANDEZ VILLALOBOS y Cía.

A PLAZOS — 926 RIVADAVIA 926 — A PLAZOS

Debido a la gran cantidad de mercaderías que tenemos que liquidar con orden de vender a cualquier precio nuestro REMATE CONTINUA
HOY, VIERNES
A LAS 13 EN PUNTO
Sedas, Frazadas de lana en todos los tamaños, — Géneros de lana, Sweter, Tricotas, etc. —
80266 1-3

F. BERETTA

HOY A LAS 16 — **150 ALFOMBRAS**
Recién recibidas de la Aduana. Esmirna, Persa y espléndidos dibujos orientales. — SIN BASE, HOY VIERNES y MAÑANA SABADO en el salón SARMIENTO 975. — En Exposición.
80267 183